

C.2

BOLETIN MENSUAL

N° 856 - JUNIO 1999



BANCO CENTRAL DE CHILE

AUTORIDADES SUPERIORES DEL BANCO CENTRAL DE CHILE

(al 30 de junio de 1999)

Consejo del Banco Central

CARLOS MASSAD ABUD
Presidente

JORGE MARSHALL RIVERA
Vicepresidente

PABLO PIÑERA ECHENIQUE
Consejero

MARÍA ELENA OVALLE MOLINA
Consejera

ALFONSO SERRANO SPOERER
Consejero

Gerente General
CAMILO CARRASCO ALFONSO

Fiscal
MIGUEL ÁNGEL NACRUR GAZALI

Gerentes de División

GUSTAVO DÍAZ VIAL
Comercio Exterior y Cambios Int.

FELIPE MORANDÉ LAVÍN
Estudios

GUILLERMO LE FORT VARELA
Internacional

CARLOS PEREIRA ALBORNOZ
Gestión y Desarrollo

Gerentes

CARLOS BUDNEVICH LE-FORT
Análisis Financiero

MARÍA DEL CARMEN MARTÍNEZ COLOMA
Recursos Humanos

HERNÁN CAMPOS BASCUR
Informática

JORGE PÉREZ ETCHEGARAY
Operaciones Monetarias

JORGE CARRASCO VÁSQUEZ
Abogado Jefe

ANDRÉS REINSTEIN ÁLVAREZ
Análisis Internacional

MIGUEL FONSECA ESCOBAR
Operaciones Financieras Int.

CRISTIÁN SALINAS CERDA
Inversiones Internacionales

FRANCISCO GARCÍA LETELIER
Administración y Contabilidad

KLAUS SCHMIDT-HEBBEL DUNKER
Investigación Económica

LUIS OSCAR HERRERA BARRIGA
Programación Macroeconómica

MARIO ULLOA LÓPEZ
Revisor General

CARLOS LEIVA VILLAGRÁN
Tesorero General

RICARDO VICUÑA POBLETE
Comercio Exterior y Política Comercial

Contenido

Informe sobre la Evolución Reciente de la Economía Chilena	1545
Informe Económico y Financiero: junio 1999	1563
Serie PIB Trimestral Nominal	
Nota Metodológica	1567
Circulares del Banco Central de Chile	1571
Circulares de la Superintendencia de Bancos e Instituciones Financieras	1587
Disposiciones Legales	1593
Cuadros Estadísticos	
Resumen de la Economía Nacional	1597
Estadísticas Monetarias y Financieras	1607
Tasas de Interés Internacionales	1657
Créditos Externos e Inversión Extranjera	1661
Deuda Externa	1671
Inversiones en el Exterior	1677
Comercio Exterior y Cambios	1683
Cuentas Nacionales	1723
Estadísticas Fiscales	1737
Estadísticas de Producción	1745
Precios	1783
Indicadores Sociales	1801
Sistema de Previsión	1827
Publicaciones del Banco Central de Chile	1833
Formularios de suscripción a publicaciones	1849
Índice de cuadros estadísticos	1851
Índice de gráficos	1856

DIRECTOR Y REPRESENTANTE LEGAL

Jorge Carrasco Vásquez

La adquisición de ejemplares o de suscripciones de esta publicación debe ser solicitada directamente al Departamento Publicaciones del Banco Central de Chile, Huérfanos 1175, primer piso, o a la Casilla Postal 967, Santiago - Chile.

El Banco Central de Chile no mantiene convenios de ninguna naturaleza para la representación o comercialización de sus publicaciones con otras empresas o instituciones.

ISSN 0716 - 2367

Edición de 1.350 ejemplares
Edition of 1,350 copies

Impreso en Chile
Printed in Chile

BANCO CENTRAL DE CHILE
Agustinas 1180, Santiago - Chile
Casilla Postal 967, Santiago - Chile

Teléfonos: 56 - 2 - 670 2000
Fax: 56 - 2 - 670 2231
Dirección Internet: <http://www.bcentral.cl>
Correo Electrónico: bcch@condor.bcentral.cl

TARIFA
Price

CHILE
Chile

EXTERIOR
Abroad

Precio por ejemplar
Single copy

\$ 6.500

US\$ 25.00 (*)

Suscripción anual
Annual subscription

\$ 65.000

US\$ 250.00 (*)

Los formularios para suscripciones al Boletín Mensual y otras publicaciones del Banco Central de Chile se encuentran en la página 1849 de este ejemplar / *Subscription forms for the Monthly Bulletin and other publications of the Banco Central de Chile are on page 1849 of this copy.*

(*) Esta tarifa incluye el despacho por correo aéreo / *Price by air mail delivery.*

Informe sobre la Evolución Reciente de la Economía Chilena

Presentación del señor Carlos Massad A., Presidente del Banco Central de Chile, ante la H. Cámara de Diputados de Chile, efectuada el 2 de junio de 1999.

Introducción

A lo largo del último año y medio, la economía chilena ha enfrentado un complejo escenario internacional, expresado en la disminución del crecimiento de la actividad y del comercio mundial, la reducción en los precios internacionales de materias primas y en los flujos de financiamiento a economías emergentes. Sin embargo, en la actualidad, los principales riesgos para nuestra economía están superados. Las políticas de ajuste aplicadas durante 1998 han sido exitosas en cuanto a corregir los excesos de gasto, y se observa, además, una paulatina recuperación de la confianza internacional.

La economía chilena se encuentra hoy en buen pie para iniciar una fase de recuperación sustentable en el tiempo. El déficit de la cuenta corriente se proyecta en valores prudentes, la inflación continúa en una senda de reducción, el sistema financiero doméstico está sano, el financiamiento externo corresponde principalmente a recursos de mediano y largo plazo y las exportaciones muestran tasas significativas de crecimiento a pesar de todas las dificultades del escenario externo. Este conjunto de factores fundamentales respalda nuestra convicción de que la economía transitará sobre una trayectoria de recuperación gradual a través de los próximos trimestres y, como se verá más adelante, ya existen algunos indicios positivos en este sentido.

Sin embargo, a pesar de que las perspectivas de recuperación son favorables, no se puede desconocer que la crisis internacional ha dejado costos significativos para la economía chilena. En primer lugar, la reducción de los términos de intercambio, que para el presente año se proyectan cerca de 16% por debajo del nivel que se observó en 1997 —previo a la crisis internacional— ha traído un costo equivalente a 4,5% del producto interno bruto (PIB) en términos de menor ingreso nacional. En segundo lugar, la disminución transitoria en el ritmo de crecimiento económico ha implicado un aumento en la tasa de desempleo, la que en la actualidad alcanza a 8,7% según información que ha publicado el Instituto Nacional de Estadísticas (INE).

El aumento del desempleo es un costo inevitable en un período de ajuste como el reciente, en que se une la reducción de la demanda interna con el menor crecimiento de la economía mundial y el menor precio relativo de nuestras exportaciones. Sin embargo, se estima que este

impacto es transitorio y debería atenuarse en el curso de los próximos trimestres, conforme se asienta la recuperación de la actividad económica en Chile y los salarios nominales se incrementan a tasas coherentes con la evolución esperada de la inflación y de la productividad.

A continuación revisaremos los principales desarrollos económicos y financieros de la economía internacional y de la economía chilena, con particular atención a sus consecuencias en la evolución de la actividad y el empleo.

Desarrollos económicos y financieros recientes

a. Economía internacional

Desde hace ya más de un año, la economía chilena se ha visto enfrentada a un escenario internacional muy complejo. Sin embargo, en los últimos meses se ha observado un mayor grado de confianza en los mercados mundiales y un ambiente de mayor optimismo respecto de la recuperación del ritmo de crecimiento global para el inicio del próximo siglo.

Si se realiza una comparación de la situación actual con la de principios de año, se puede observar que las perspectivas de crecimiento mundial han mejorado. En la actualidad el panorama internacional está marcado por el dinamismo y fortaleza que ha mostrado la economía de EE.UU., muy superior a la más positiva de las proyecciones que los analistas manejaban hacia fines de 1998. La zona euro ha mostrado una evolución algo menos dinámica que lo previsto hacia fines de 1998, aunque dentro de una trayectoria de desaceleración suave. Aunque no hay evidencia firme de una recuperación en Japón, al menos pareciera que la situación ha llegado a un piso, mientras que en el resto de Asia, las reformas y medidas de ajuste adoptadas entre 1997 y 1998 ya están dando frutos, lo que se refleja en la positiva evolución de los indicadores financieros y reales. (Cuadro 1)

Con relación a la inflación internacional, no hay cambios sustantivos en las perspectivas para las economías industrializadas, lo que ha permitido que la política monetaria de este grupo de países sea levemente más expansiva que a principios de año.

Asimismo, en lo que va corrido del presente año, también se observa un repunte generalizado en los precios de activos. Después de la estrepitosa caída de precios que se observó tras la crisis en Rusia, en agosto de 1998, las bolsas de países industrializados lograron recuperarse y retomar una trayectoria ascendente, mientras que en los mercados de valores de países emergentes también lograron recuperarse hasta niveles similares a los que prevalecían antes de la crisis rusa, incluso después de soportar un traspíe inicial por la devaluación de la moneda brasileña. Asimismo, los spreads de bonos soberanos de países emergentes se han normalizado hasta niveles similares a los que prevalecían en el primer semestre de 1998. (Gráfico 1)

Todos estos desarrollos son positivos en la medida que reflejan un mayor grado de confianza en los mercados financieros y mejores expectativas para la economía mundial hacia el 2000, pero la situación internacional aún es difícil. Los precios internacionales de materias primas, con excepción del petróleo, no muestran señales de una recuperación sostenida. La región latinoamericana se encuentra en una fase de contracción y las proyecciones más recientes de actividad para 1999 indican una caída en el PIB regional de 0,5%, lo que se compara con el crecimiento de 1,5% que se esperaba hacia fines del año pasado. Además, recientemente la Reserva Federal ha señalado una inclinación a subir las tasas de interés, lo que podría acentuar la desaceleración de la economía norteamericana y atenuar las perspectivas de recuperación de la economía mundial hacia el próximo año. Este tipo de riesgos se ha traducido en las últimas semanas en un mayor grado de volatilidad en los mercados financieros internacionales, lo que también ha afectado a los mercados financieros locales.

b. Mercados financieros

En Chile, hemos visto desde principios de año a la fecha una reducción del nivel de las tasas de interés de corto y largo plazo. El Banco Central ha disminuido su objetivo para la tasa interbancaria respondiendo flexible y oportunamente a las correcciones observadas en el déficit de la cuenta corriente y en las presiones inflacionarias que mostraba la economía chilena al inicio del período de ajuste. Aunque ya se procedió a rebajar este objetivo en 25 puntos base.

A su vez, las rebajas en este objetivo se han transmitido a las tasas de mercado, de forma que el costo del crédito ya se encuentra por debajo del nivel que se observaba al principio del período de ajuste, por debajo de su promedio histórico y por debajo de las expectativas de tasas de largo plazo, como se refleja en la pendiente positiva de la curva de retorno por madurez. Esto es, las condiciones monetarias prevalecientes en el mercado son expansivas y propicias para observar una recuperación gradual del crecimiento económico en los próximos trimestres. (Gráfico 2)

Por otra parte, el tipo de cambio ha fluctuado dentro de un rango amplio en los últimos meses, situación que es coherente con la mayor flexibilidad asociada a la política cambiaria vigente. En efecto, la mayor variabilidad cambiaria ha sido posible a medida que se han consolidado las correcciones en las variables fundamentales, que las presiones de demanda se han reducido fuertemente y que se han dado pasos importantes en la cobertura de riesgos cambiarios, en una mayor diversificación internacional de portafolios y en el desarrollo de los mercados de derivados.

Tomando en cuenta los antecedentes más recientes disponibles, el tipo de cambio nominal está poco más de 18% por encima del nivel que se observaba en forma previa al inicio de la crisis (tercer trimestre de 1997), y el tipo de cambio real está 2% por sobre el valor en ese mismo período y más todavía sobre la proyección de esta variable a partir de la tendencia histórica observada en la presente década en respuesta a los diferenciales de crecimiento en productividad de la economía chilena con relación al resto del mundo. (Gráfico 3)

c. Cuenta corriente

En los últimos meses, se han observado mejoras notables del déficit de la balanza comercial y de la cuenta corriente. Así, mientras en septiembre de 1998 la balanza comercial acumulaba un déficit anual de poco más de US\$ 3.500 millones, en abril último el déficit acumulado era inferior a los US\$ 1.000 millones. La corrección observada presenta perspectivas muy favorables para el déficit de la cuenta corriente durante el presente año, dentro de un rango prudente y perfectamente financiable. (Gráfico 4)

El resultado logrado se explica tanto por la mantención de crecimientos importantes en los volúmenes exportados, a pesar de los bajos precios internacionales, como también por la fuerte reducción en las compras al exterior. En 1998 el volumen de las exportaciones creció poco más de 6% anual y para el presente año se proyecta una cifra en torno a 8,5%, lo que constituye el componente más dinámico de la demanda. A su vez, las importaciones acumulan una caída cercana a 30% en términos de valor durante los primeros cuatro meses del año, lo que refleja el impacto de la reducción en la demanda interna y, en particular, de la reducción de inventarios, la depreciación del tipo de cambio real y las caídas observadas en los precios internacionales en dólares.

Los términos de intercambio no muestran señales claras de recuperación, pero en la medida que se consoliden las expectativas de una mejora en el crecimiento mundial a partir del próximo año, es posible también esperar que haya progresos en esta área.

d. Inflación

La inflación medida permanece por debajo de la meta de fines de año, mientras que la tendencia inflacionaria muestra una disminución. La inflación medida por el índice de precios al consumidor (IPC) alcanzó en abril a 4,0% anual, mientras que la que excluye perecibles y combustibles disminuyó a 4,9% anual. (Gráfico 5)

Asimismo, las mayores correcciones en la inflación se observan en la de los bienes y servicios no transables y en las remuneraciones. La inflación de los no transables ajustada ha pasado desde tasas entre 7% y 8% en la segunda mitad de 1998 a una tasa en torno al 6,0% en abril último, mientras que las remuneraciones han pasado desde tasas en torno al 8% que prevalecieron la mayor parte de 1997 y 1998 a una tasa de 6,3% anual en marzo último. (Gráfico 6)

Esta moderación en el ritmo de crecimiento de precios no transables y salarios disminuye los riesgos futuros para la inflación, lo que ha sido tomado en cuenta en las decisiones recientes de política monetaria.

e. Actividad y gasto

En los últimos meses hemos observado los efectos en la actividad y el empleo del complejo escenario que enfrentó la economía chilena en la segunda mitad de 1998. Cabe recordar que en este período, tras el colapso de Rusia, se produjo un severo deterioro de la confianza en los mercados financieros internacionales que afectó particularmente a los mercados emergentes y de materias primas. Los spreads de riesgo soberano para todas las economías, incluyendo a la chilena, se duplicaron en este período, el financiamiento externo para países emergentes estuvo al borde del colapso y se agudizó la caída en el precio del cobre y de otras materias primas.

En los mercados domésticos se acentuaron las presiones especulativas en contra del peso, en un contexto donde inicialmente el gasto se expandía a tasas de dos dígitos, obligando al Banco Central a intensificar el grado de restricción monetaria y elevar las tasas de interés de corto plazo. A su vez, el ambiente de mayor incertidumbre financiera que prevaleció en este período también contribuyó a un deterioro de las expectativas del sector privado y a la postergación del inicio de nuevos proyectos de inversión. Finalmente, gran parte de los recortes al presupuesto fiscal se concentraron en el último cuarto del año, lo que también agregó un factor de contracción a la economía en este período.

Además de estos factores, la producción también se vio negativamente afectada por la sequía y su impacto directo sobre la generación eléctrica y los cultivos tradicionales, además de su impacto indirecto sobre el resto de las actividades como consecuencia de los cortes intermitentes de electricidad. Estos desarrollos han restado algunas décimas adicionales de crecimiento y también han contribuido a generar un ambiente de mayor incertidumbre.

La unión de todos estos factores llevó a un rápido ajuste de la demanda interna a través del segundo semestre de 1998, situación que se ha reflejado en tasas negativas de crecimiento anual de la actividad y la demanda interna en los dos últimos trimestres.

En efecto, durante el primer trimestre, el PIB mostró una disminución de 2,3% en relación con igual período del año anterior, reflejando una moderación en el ritmo de reducción de la actividad económica respecto a la trayectoria observada en el último cuarto de 1998, aunque por debajo de las proyecciones iniciales para este período. La medición del PIB a costo de factores en el primer trimestre de este año, que excluye el efecto de las variaciones en la recaudación de los derechos de importación y el IVA sobre este agregado, en cambio, mantiene

estable su nivel con relación al observado al primer trimestre del año anterior y muestra una mejora respecto de lo registrado en el último trimestre del año pasado.

La demanda interna muestra también una caída muy significativa en este período, 13,2%, principalmente radicada en la menor acumulación de inventarios de bienes importados y una disminución de la tasa de inversión fija. (Gráfico 7)

La descomposición sectorial revela un ajuste significativo en los sectores no transables, cuya evolución depende más directamente de las condiciones de demanda interna, y en particular en la construcción y el comercio; mientras que los sectores transables, permanecen prácticamente constantes con relación a igual período del año anterior, con algunas excepciones notables como la minería y la agricultura, que muestran tasas de crecimiento positivas y vigorosas en el primer cuarto del año. Los efectos directos de la sequía sobre el PIB derivados de la menor generación hidroeléctrica, que tiene un mayor valor agregado por kilowatt que la termoeléctrica, se estiman en -0,4%, y este impacto continuará sintiéndose en la medición de la actividad económica del segundo trimestre.

A pesar de que las cifras de crecimiento interanual son negativas, la tendencia en el margen es positiva. En efecto, las comparaciones interanuales toman como base de referencia el primer semestre del año pasado, cuando la actividad económica crecía a tasas del 7% y la demanda interna a 11,4%, y predomina en la comparación el efecto de la contracción del segundo semestre del año pasado. Pero al comparar las cifras más recientes con las de meses precedentes, se observa que la economía no continúa sobre una fase de contracción, y que, por el contrario, existen señales de recuperación.

En efecto, al medir la evolución de diversos indicadores de actividad y gasto ajustados por estacionalidad, se observa un quiebre positivo a partir de los primeros meses del presente año. Este es el caso para la evolución de los agregados monetarios y el crédito, de la producción industrial, de las ventas del comercio y las ventas de bienes inmuebles. La única excepción importante dentro de este patrón general corresponde a las importaciones que hasta abril no mostraban señales de recuperación. (Gráficos 8, 9, 10, 11, 12 y 13)

En resumen, las mediciones de la actividad económica en el primer trimestre y otros antecedentes descartan la hipótesis pesimista de profundización del ajuste, aunque todavía no muestran señales de un repunte satisfactorio. No es un problema de la dirección de la tendencia, que ya no es negativa, sino de la velocidad de recuperación.

Este tipo de consideraciones, en conjunto con una evaluación positiva de las perspectivas de inflación y cuenta corriente, han llevado al Banco Central a impulsar una reducción de las tasas de interés que facilite el proceso de recuperación de la economía. El menor costo del crédito, la recuperación de la confianza en la economía mundial y las sanas bases sobre las que se sustenta la economía chilena son los principales factores que avalan nuestra confianza en la recuperación del crecimiento de la economía.

Este diagnóstico es, además, compartido por la mayor parte de los analistas, pues a pesar de las diferencias que puedan señalarse con relación a la velocidad de repunte de la economía chilena, existe coincidencia en señalar que en el segundo semestre del año se debería observar una recuperación del ritmo de crecimiento. Asimismo, las expectativas privadas coinciden en señalar que la economía chilena sería una de las primeras de la región en salir de este período de ajuste y que la tasa de crecimiento de la economía chilena será la mayor de la región en el año 2000. (Cuadro 2)

f. Empleo

Con relación al empleo, el INE registra una disminución de la ocupación de 1,5% en el trimestre febrero-abril respecto de igual período del año anterior, lo que, junto a un incremento de la fuerza de trabajo del orden de 2,2%, ha llevado a que la tasa de desocupación alcance 8,7% en igual período, tasa que está casi 2 puntos porcentuales por encima del promedio correspondiente a lo largo de la presente década. Otras mediciones de la situación de empleo y desocupación apuntan en el mismo sentido, aun cuando existen diferencias metodológicas que impiden una estricta comparación entre los resultados. (Gráfico 14)

En términos generales, la evolución del empleo y la tasa de cesantía obedece a los desarrollos económicos recientes: el deterioro en el escenario internacional, el proceso de ajuste realizado sobre la demanda interna y el conjunto de elementos climáticos y sus efectos económicos antes mencionados. Cuando el crecimiento de la economía cae por debajo de su tendencia, la tasa de creación de empleos cae y la desocupación tiende a aumentar. Las mediciones internacionales y de la economía chilena señalan que por cada punto de crecimiento económico bajo el potencial, la creación de empleo se reduce al cabo de un año o más entre un tercio y medio punto porcentual respecto de su tendencia. Los efectos sobre la tasa de desempleo tienden a ser algo menores, porque históricamente la fuerza de trabajo presenta un comportamiento procíclico, creciendo menos en aquellas etapas en que el empleo crece por debajo de su tendencia y viceversa. Sin embargo, el comportamiento reciente de la fuerza de trabajo rompe con esta relación histórica, lo que ha intensificado el impacto sobre la tasa de desocupación.

Los sectores que presentan una mayor contracción en su nivel de ocupación son aquellos que normalmente presentan mayores fluctuaciones asociadas al ciclo económico como son la industria y la construcción. En el caso de la construcción, el decrecimiento de la ocupación del sector alcanza a 18,9% en el último año, mientras que en el caso de la industria la caída alcanza a 8% anual.

Es importante enfatizar que la economía chilena no atraviesa por un problema estructural de desempleo como el que ha afectado a las economías europeas a lo largo de las últimas dos décadas, sino que se trata de una situación primordialmente transitoria y cíclica.

Mirando la evolución del mercado del trabajo desde una perspectiva de largo plazo, la economía chilena ha sido capaz de generar más de un millón de nuevos empleos en la década de los noventa (1), los salarios reales se han incrementado en más de 40% en este período y la tasa de desocupación ha tendido a estabilizarse en torno a 7,0%. Estos antecedentes demuestran que el elevado crecimiento de la economía chilena a través de la última década ha tenido un positivo efecto sobre la demanda por trabajo y esto se ha traducido en más y mejores empleos.

Con relación a la evolución futura de la ocupación y el desempleo, es relevante señalar que las condiciones macroeconómicas se han movido en forma favorable a la recuperación de la actividad y el empleo. En particular, los ajustes realizados han tenido éxito en cuanto a mantener los equilibrios macroeconómicos básicos, una situación de equilibrio externo y estabilidad de la inflación, lo que permite retomar una trayectoria de crecimiento sana y sustentable. Las tasas de interés se encuentran en niveles similares a los que existían con anterioridad a la crisis internacional y las tasas de largo plazo, que tienen un impacto mayor sobre sectores intensivos en empleo como la construcción, están incluso por debajo de sus niveles de precrisis internacional.

(1) Promedio de ocupación nacional de 1998 frente al promedio de 1989.

Sin embargo, es importante tomar en cuenta que los efectos de la política monetaria y otros desarrollos sobre la economía toman tiempo. Es bien conocido que la política monetaria afecta con rezago a la evolución de la demanda interna y la actividad económica, y, a su vez, que estas variables afectan con rezago a la evolución del empleo. Así por ejemplo, cambios en las condiciones monetarias y mejoras en las expectativas pueden producir aumentos en las ventas del comercio o del sector inmobiliario, las que primeramente se reflejan en una reducción de inventarios, y sólo a medida que se consolidan las expectativas de recuperación de la demanda se comienzan a generar nuevos órdenes de compra para recuperar stocks, que llevan a aumentar la producción y finalmente el empleo.

La experiencia internacional y de nuestro país muestra que el ciclo económico afecta con rezagos la evolución del empleo y la tasa de desocupación. La longitud de los rezagos varía entre distintos ciclos. Así por ejemplo, en este ciclo, la ocupación sólo comenzó a mostrar una disminución a partir de fines de 1998, situación que ha continuado en el primer cuatrimestre de este año, en contraste con el resto de los indicadores de gasto y actividad que marcaron un quiebre negativo a partir del tercer trimestre 1998. Esta situación se explica, porque las empresas enfrentan una serie de gastos asociados a despedir o contratar personal que llevan a postergar estas decisiones hasta que las expectativas de ventas presentan un cambio significativo. Lo mismo para los trabajadores que buscan un nuevo empleo, necesitan tiempo para encontrar alternativas de trabajo y ajustar sus expectativas de remuneraciones a las ofertas del mercado. (Gráfico 15)

Como consecuencia de estos rezagos la trayectoria reciente del empleo responde primordialmente a la situación que se observaba en la economía hacia fines del año pasado, y no a la situación más reciente o a sus perspectivas futuras.

Es importante tomar conciencia de estos rezagos, pues señalan que el cambio en las condiciones económicas generales se reflejará sólo gradualmente en la evolución de la actividad y el empleo. Así, el quiebre de tendencia en los indicadores de ventas domésticas que se describía en la sección anterior debiera transformarse paulatinamente en un quiebre más marcado en la tendencia de la producción y del empleo, con mayor probabilidad dentro de la segunda mitad del año.

Sin embargo, además del crecimiento de la economía, la evolución del empleo y de la desocupación dependerá también del grado de movilidad laboral y flexibilidad salarial para lograr los ajustes necesarios frente a cambios en las condiciones globales y sectoriales. En efecto, la contrapartida de la disminución en el ritmo de crecimiento de la economía, y la pérdida de ingresos asociada a la reducción de los términos de intercambio es necesariamente un menor ritmo de crecimiento de los salarios reales y nominales respecto de la tendencia de años anteriores, y una reasignación del empleo hacia los sectores favorecidos por los cambios en precios relativos. De no producirse la moderación en los salarios, el resultado sería mayores presiones inflacionarias y una pérdida de competitividad externa, todo lo cual atentaría contra una recuperación sustentable del crecimiento económico y del empleo. Al respecto, cabe señalar que sólo en meses recientes ha comenzado a observarse una desaceleración notoria en el ritmo de crecimiento de los salarios nominales, la que debe continuar profundizándose en los próximos meses.

Las fluctuaciones del empleo son una realidad de todas las economías de mercado y especialmente de una economía pequeña y abierta como la chilena. La respuesta a esta realidad no es evitar o postergar los necesarios ajustes. Eso, a la larga, sólo conseguiría deteriorar las bases de estabilidad sobre las que se sustenta el crecimiento de la economía, del empleo y de los salarios reales, sino en desarrollar una institucionalidad que ayude a moderar la concentración de los costos sociales en los grupos más desvalidos de la sociedad. En este sentido, el

perfeccionamiento de la red social de apoyo a estos grupos es necesaria para evitar que los costos se concentren excesivamente sólo en algunos. A su vez, la redistribución de estos costos permitirá un mayor apoyo social a las políticas de estabilización.

Sin embargo, es necesario enfatizar que se trata de situaciones cíclicas y transitorias, que requieren de remedios que puedan aplicarse de la misma manera. Los remedios deben preservar la necesaria movilidad y flexibilidad salarial, o de lo contrario se introduce el riesgo de incrementar los costos de ajuste de corto plazo o introducir problemas más estructurales en el mercado laboral.

Conclusiones

En suma, se han superado ya los desmesurados incrementos de gastos que vivió la economía chilena a fines de 1997, la economía mundial se estabiliza y asoman síntomas de recuperación en Asia; la inflación evoluciona de acuerdo con las metas, y la política monetaria tiene ahora un carácter expansivo. No sólo se ha despejado así el camino de obstáculos económicos para facilitar una sana reactivación de nuestra economía, sino que existen incentivos económicos para dicha reactivación.

La perseverancia del Banco Central en conseguir una estabilidad macroeconómica duradera y sustentable, junto con una política fiscal responsable, son condiciones básicas para una economía chilena fuerte, dinámica y competitiva en el ámbito internacional. En eso estamos trabajando.

Cuadro 1
Proyecciones de Crecimiento Mundial

	Oct. 98	Dic.98	Mar.99
1998	2,0	2,2	2,5 ↑
1999	2,5	2,2	2,3 ↑
2000	n.d.	n.d.	3,3 ↑

Fuente: World Economic Outlook (FMI).

Cuadro 2
Proyecciones de Crecimiento de América Latina

	1999	2000
Argentina	-2,1	4,0
Brasil	-2,9	3,5
Chile	1,7	<u>4,8</u>
Colombia	0,6	2,8
México	2,9	3,7
Perú	2,7	4,4

Fuente: Consensus Forecasts (abril 1999)

Gráfico 1
Standard & Poors - 500 y ADR América Latina



Gráfico 2
Tasa de Captación en UF 90 a 360 días y PRC a 8 años



Gráfico 3
Tipo de Cambio Real y Tendencia Histórica
 (Índice, promedio 1986=100)

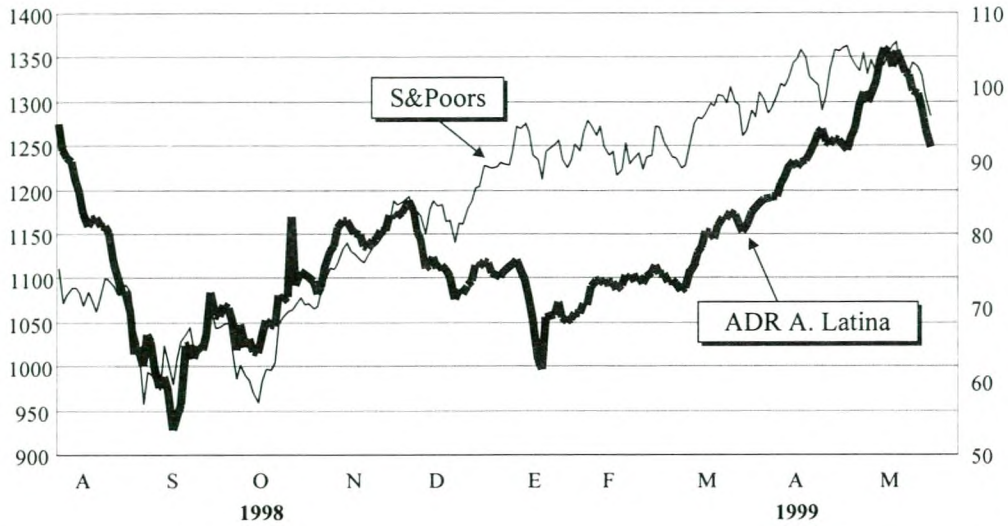

Gráfico 4
Saldo de la Balanza Comercial
 (Acumulado en los últimos doce meses, en millones de dólares)

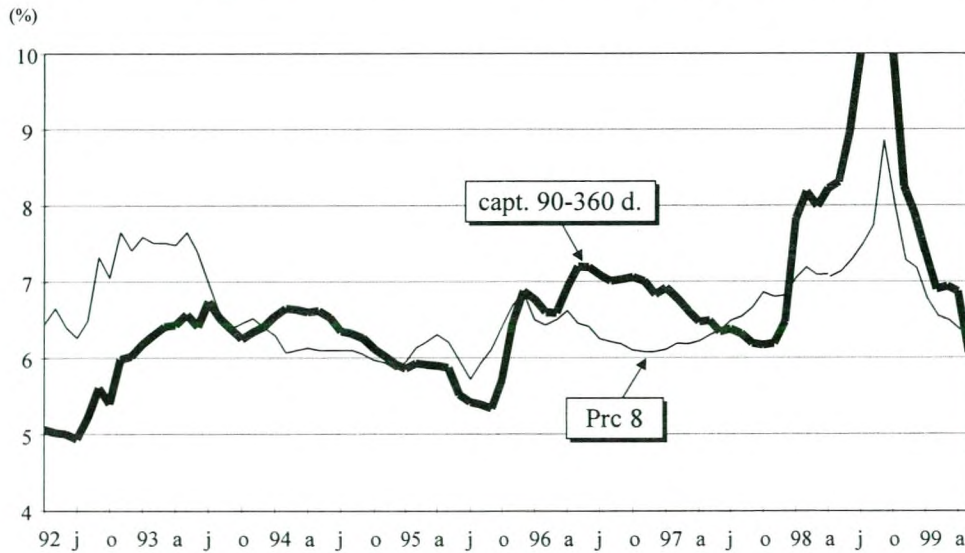

Gráfico 5
IPC Total e IPC Ajustado
 (Tasas de variación en doce meses)

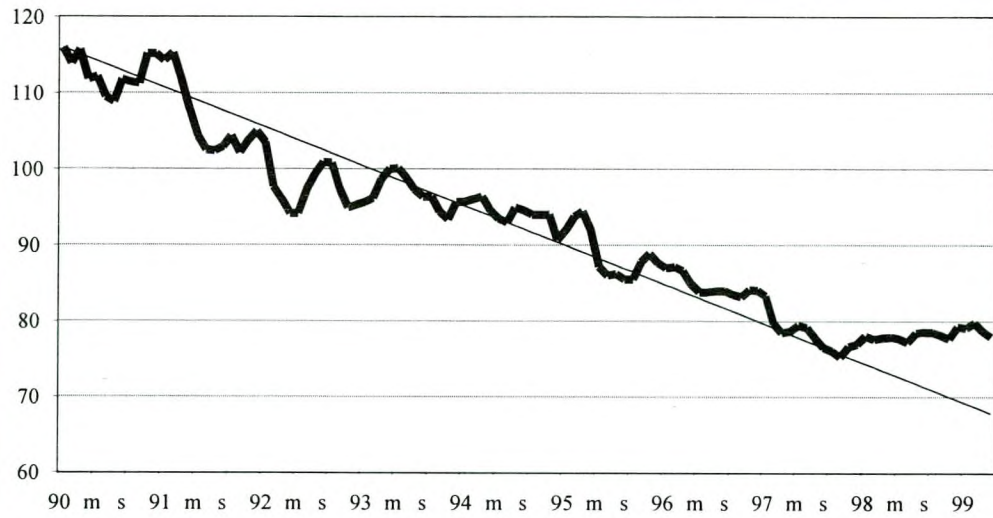

Gráfico 6
IPC No Trans. Ajustado y Salarios Nominales
 (Tasas de variación en doce meses)

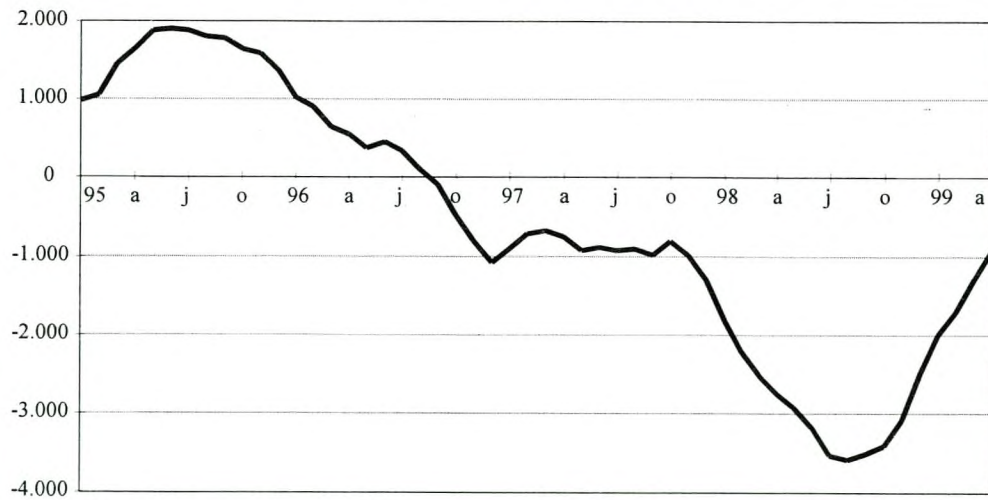

Gráfico 7
IMACEC y Gasto

(Tasas de variación en doce meses, promedios móviles trimestrales)

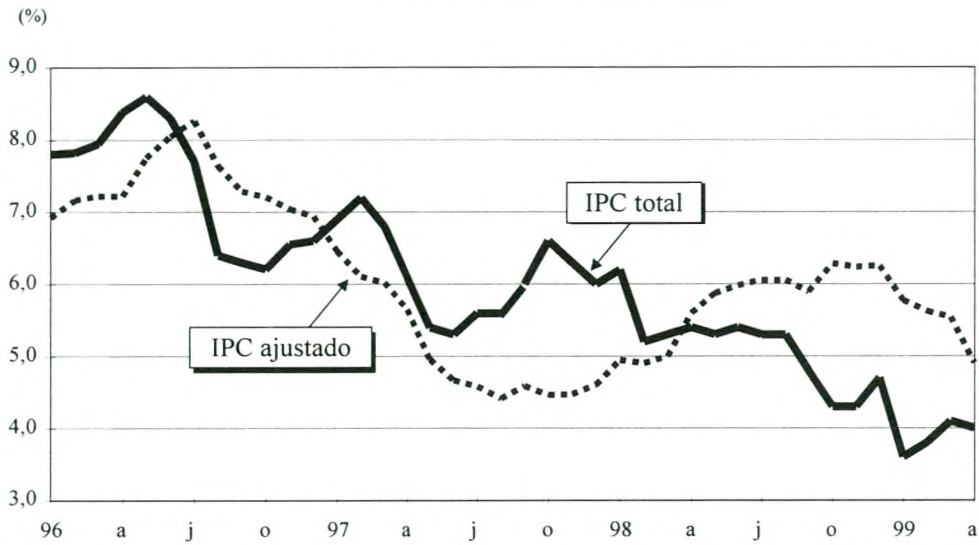

Gráfico 8
M1A Real

(Pesos de 1986, promedios móviles trimestrales, ajuste por estacionalidad)

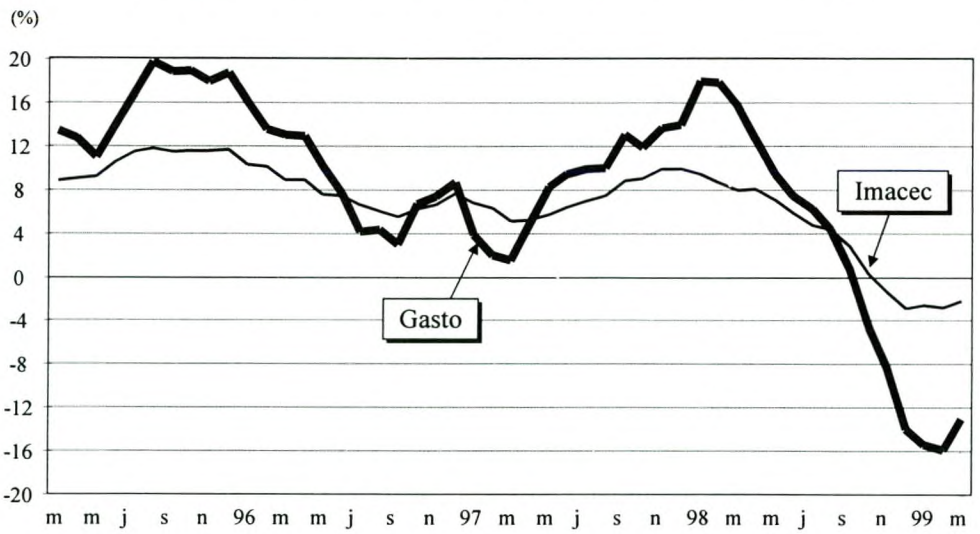

Gráfico 9
Colocaciones Totales Reales

(Pesos de 1986, promedios móviles trimestrales, ajuste por estacionalidad)

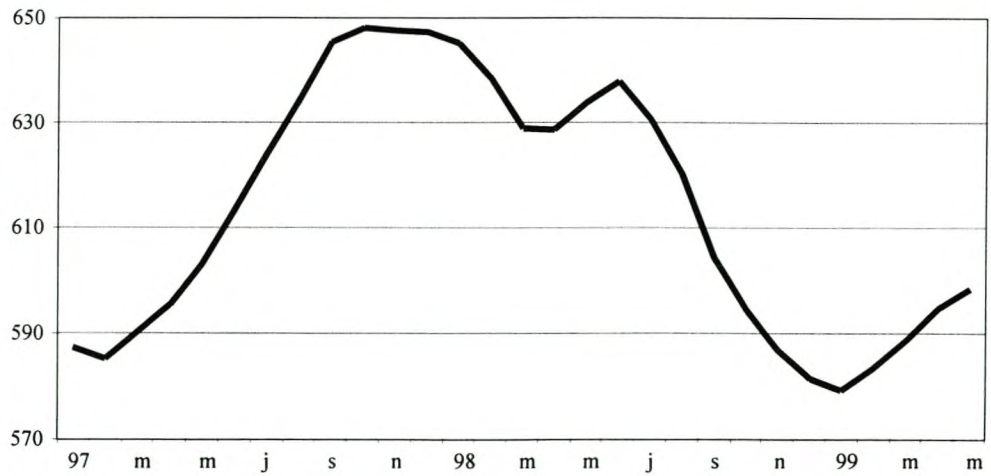

Gráfico 10
Ventas del Comercio

(Cámara Nacional de Comercio, promedios móviles trimestrales, ajuste por estacionalidad)



Gráfico 11
Ventas de Departamentos
 (Cámara Chilena de la Construcción, promedios móviles trimestrales, ajuste por estacionalidad)

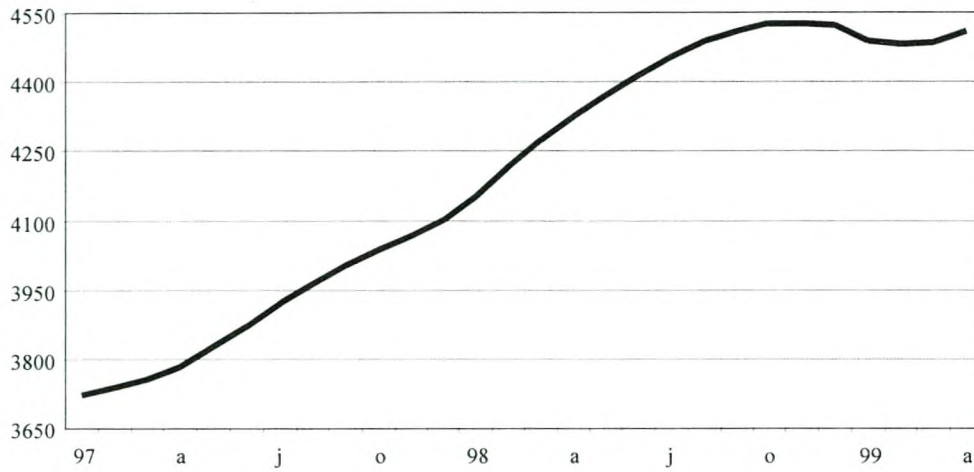

Gráfico 12
Producción Industrial
 (INE, promedios móviles trimestrales, ajuste por estacionalidad)

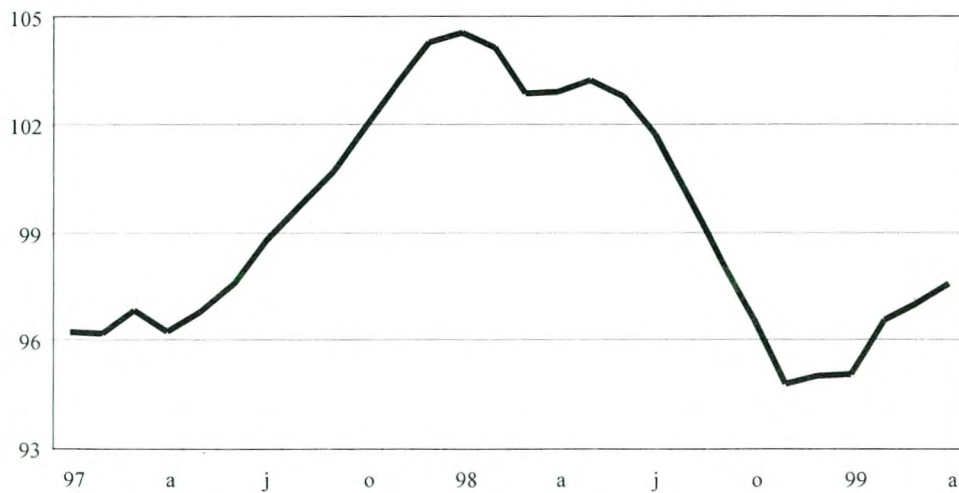

Gráfico 13
Importaciones No Petr6leo

(Millones de d6lares, promedios m6viles trimestrales, ajuste por estacionalidad)

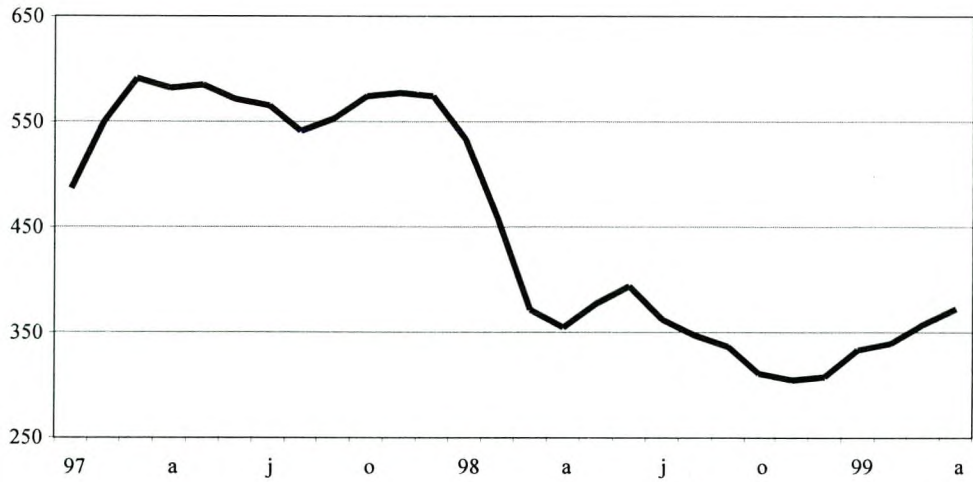

Gráfico 14
Tasa de Desocupaci6n Nacional

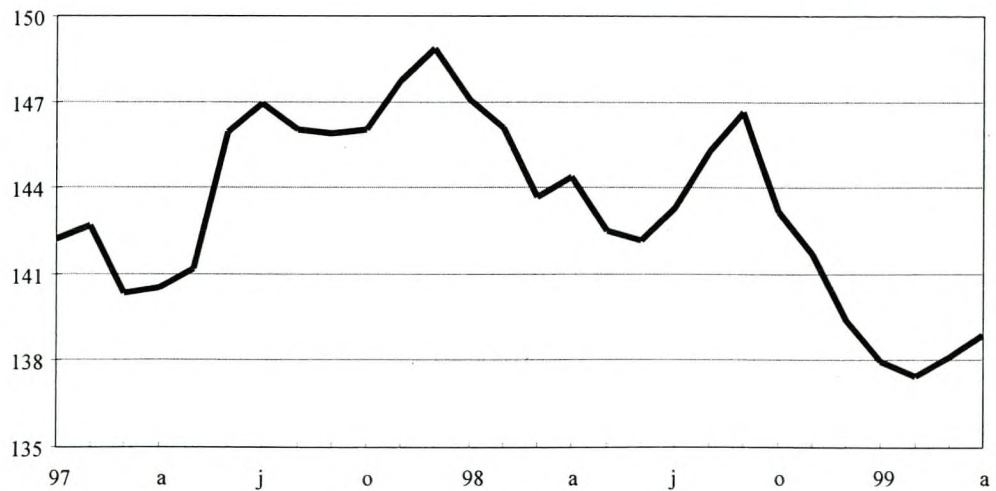

Gráfico 15
Nivel de Empleo Nacional Desestacionalizado
(Miles de personas)



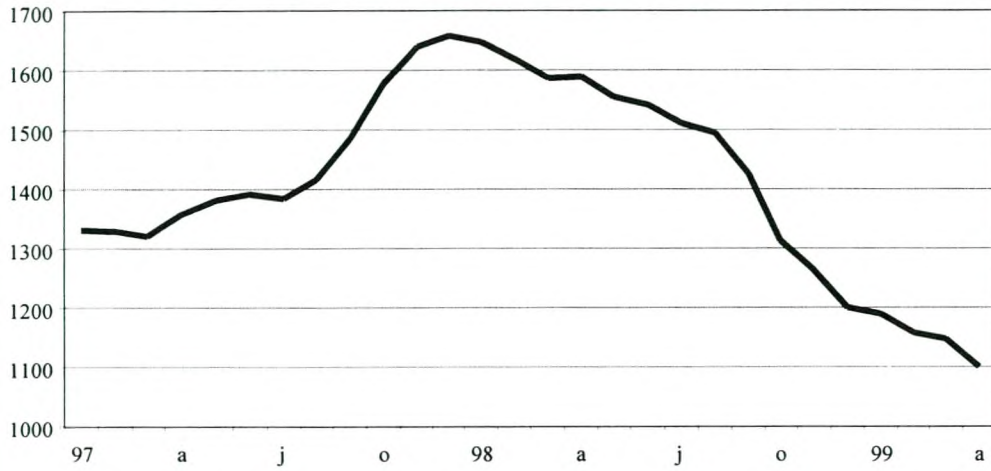

Informe Económico y Financiero: Junio 1999

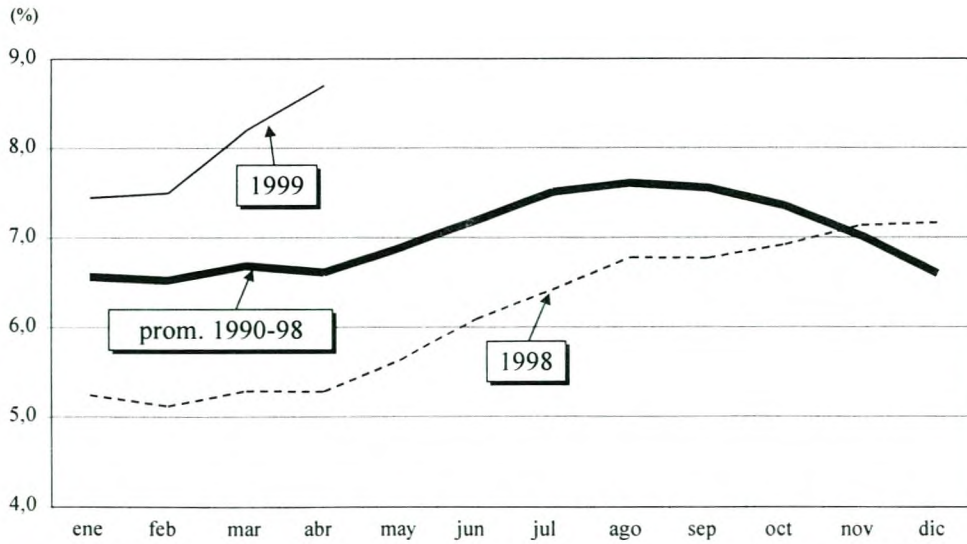
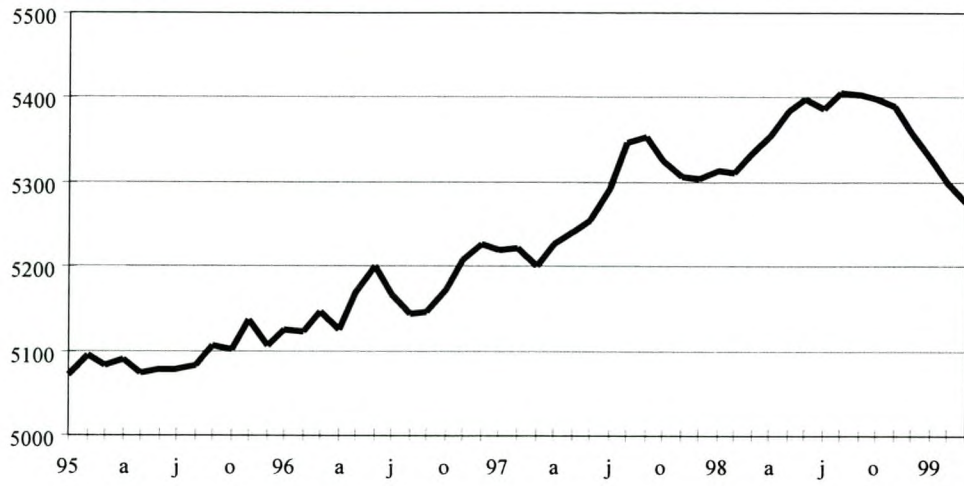
Durante abril el Indicador Mensual de Actividad Económica (IMACEC) anotó un descenso, respecto de igual mes del año anterior, de 6,0%. El comportamiento del IMACEC de abril está fuera de línea respecto de la tendencia de recuperación moderada que mostraba la economía hacia fines del primer trimestre, y la que sigue mostrando en los indicadores parciales con los que se cuenta hasta mayo y principios de junio.

Aún así, durante abril continuaron manifestándose las dificultades por las que atraviesan sectores como la energía, la construcción y el comercio. Además, el efecto que ha tenido la sequía sobre la actividad económica se acentuó fuertemente. Este fue mayormente visible en la agricultura, la que experimentó una significativa reducción (los cultivos anuales y algunas variedades de frutas fueron los más afectados), después de crecer en forma importante en el primer trimestre. Mientras tanto, en el sector eléctrico, a los mayores costos de generación se agregaron efectos negativos sobre la distribución, a raíz de los racionamientos que acompañaron todo el mes. Por su parte, el racionamiento eléctrico ha afectado especialmente al comercio y la industria.

De otro lado, en abril se siguió observando un destacado comportamiento en la minería, aunque de menor magnitud que en los meses anteriores, y un significativo repunte de la pesca, concentrada en las capturas industriales.

Sin embargo, la notoria restricción en las importaciones siguió afectando a la actividad global, reflejada, fundamentalmente, en la reducción de los derechos de importación, la mayor del año, con una incidencia de casi tres puntos negativos en el IMACEC del mes.

Con todo, la tasa de variación acumulada en el primer cuatrimestre del año se ubicó en -3,2%. Por su parte, el IMACEC, medido a costo de factores, anotó un descenso de 3,1% en el mes, acumulando así una caída de 0,7% en el período enero - abril.

Durante junio el Índice de Precios al Consumidor (IPC) anotó una variación mensual de 0,1%, con lo que el incremento acumulado en doce meses por este indicador descendió a 3,8%. La inflación de junio fue producto, en lo principal, del incremento registrado en los precios de los rubros de vivienda, con una variación de 0,4%, y los de vestuario y salud con variaciones de 0,3% en ambos. Con igual tasa de incremento que el índice global se ubicaron los precios de los rubros de alimentación y varios, mientras que educación y recreación alcanzó una variación nula en el mes. Finalmente, los rubros de equipamiento de la vivienda y transporte, anotaron

ambos un descenso en sus precios de 0,1%, lo que en parte compensó las alzas antes mencionadas. Con todo, una vez finalizado el primer semestre de 1999, el IPC acumuló un incremento de 1,0%.

Al mismo tiempo, el IPC que excluye frutas y verduras alcanzó una variación mensual de 0,2%, con lo cual el incremento acumulado en los doce últimos meses por este índice se ubicó en 4,2%.

En cuanto al IPC de los sectores transable y no transable, el primero de estos anotó en junio una variación mensual de -0,1%, mientras que para el segundo esta cifra fue de 0,3%. De esta forma, la inflación acumulada en el último año por el sector transable descendió a 1,8%, mientras que para el no transable se mantuvo en 5,1%.

Finalmente, el Índice de Precios al por Mayor (IPM) mostró en junio un incremento mensual de 0,8%, acumulando así en los doce últimos meses un incremento de 3,0%. Al descomponer este indicador, el IPM de productos nacionales anotó en junio una variación de 0,4%, mientras que el IPM de productos importados creció en 2,2%. Con ello, la inflación anual del sector de productos nacionales se ubicó en 2,1%, mientras que la de los productos importados lo hizo en 5,6%.

De acuerdo con la información elaborada por el Instituto Nacional de Estadísticas (INE), durante mayo la producción industrial mostró una caída de 2,2% con respecto a igual mes del año pasado. Al interior de ésta, destacó el descenso, en igual período, anotado en la producción de bienes de capital (17,0%), mientras que la producción de bienes de consumo habitual y de consumo intermedio cayeron en menor cuantía (4,1% y 0,7% respectivamente). Cabe resaltar el crecimiento en doce meses del consumo de bienes duraderos, hecho que no se registraba desde comienzos del año pasado. Con esto, a mayo se observó una caída promedio acumulado de 4,1%.

Según la misma fuente, el índice de ventas físicas industriales creció durante mayo en 0,4% al compararlo con igual mes del año anterior. Este crecimiento fue liderado por las ventas de bienes de capital y de consumo intermedio (19,0% y 5,4% respectivamente), mientras que las ventas de bienes de consumo duradero y de consumo habitual continúan decreciendo (-5,8% y -18,0%, respectivamente). Así, acumulado a mayo se observó una caída en promedio de 6,6%.

Asimismo, de acuerdo con la información elaborada por la Sociedad de Fomento Fabril (SFF), en mayo la producción industrial descendió 3,0% en relación con igual mes del año anterior, con lo cual en lo que va del año se acumuló un descenso promedio de 4,8%. Por otro lado, las ventas industriales anotaron un incremento en doce meses de 2,7%, lo que lleva a una caída promedio de 4,2% en los primeros cinco meses del año.

Conforme a la Encuesta Nacional de Empleo que construye el INE, durante el trimestre móvil marzo - mayo la ocupación registró un descenso de 2,7% respecto de igual período del año anterior, mientras que la fuerza de trabajo creció en 1,8%. Con esto, la tasa de desocupación nacional del trimestre móvil finalizado en mayo alcanzó a 9,8%, cifra superior en 1,1 puntos porcentuales a la del trimestre inmediatamente anterior y, a la vez, 4,2 puntos porcentuales por sobre la de igual trimestre del año pasado.

En la Región Metropolitana, en tanto, la tasa de desocupación alcanzó a 10,5%, cifra superior en 0,8 puntos porcentuales a la registrada en el trimestre móvil terminado en abril. Asimismo, esta cifra es 4,4 puntos porcentuales superior a la registrada en igual trimestre móvil del año anterior.

Las remuneraciones nominales, medidas a través del Índice de Remuneraciones por Hora y el Índice de Costo de la Mano de Obra, anotaron en mayo incrementos respecto de igual mes del año anterior de 6,0% y 6,8%, respectivamente. Así, se confirma, en el caso de las remuneraciones por hora, la tendencia decreciente que este indicador ha mostrado en los meses precedentes. Al mismo tiempo, en términos reales, las remuneraciones por hora alcanzaron una variación en doce meses de 1,9%, mientras que el costo de la mano de obra creció en 2,7% en igual período.

Durante junio se observó, al igual que los meses previos, una caída generalizada de las tasas de interés de mercado, trayectoria que ha estado en concordancia con la orientación de la política monetaria. Es así como las operaciones reajustables de 90 a 365 días anotaron disminuciones importantes, alcanzando tasas promedio de 5,26% y 7,82%, para las captaciones y colocaciones, respectivamente. Estos valores, reflejan la normalización de los spreads en términos de promedios. En forma similar a las tasas de mercado, los documentos licitados por el Banco Central a 90 días (PRBC-90), finalizaron el mes de junio con una disminución de setenta y siete puntos base, promediando el período con una tasa de 5,37%. Asimismo, las tasas de interés de los documentos reajustables de largo plazo licitados por el Banco Central (PRC), disminuyeron sus promedios desde 6,34% en mayo a 6,11% en junio, para el caso de las operaciones a ocho años y desde 6,17% a 6,07% para aquellas a veinte años.

Se observó también una caída importante de las tasas de interés asociadas a operaciones nominales, trayectoria explicada fundamentalmente por las bajas variaciones en los precios registradas durante mayo y junio. Es así como las captaciones de 30 a 89 días arrojaron tasas promedios de 0,53% durante junio, en tanto que las licitaciones de pagarés nominales (PDBC) anotaron promedios de 9,28% para las a 90 días y 10,62% para las a 360 días, valores muy por debajo de los del mes anterior. Tal como ocurrió en el período de encaje iniciado el 9 de mayo, durante todo el mes de junio no se registraron licitaciones de pagarés reajustables en dólares.

Los principales agregados monetarios de corto plazo anotaron expansiones mensuales importantes durante junio. En efecto, el dinero ampliado en poder del público (M1A) se incrementó en 2,4%, en tanto que el circulante lo hizo en 1,6%. Con estos valores, se observó una recuperación en la variación nominal en doce meses del M1A, la que se situó en -0,1% durante junio, en tanto que para el caso del circulante dicha variación fue de -1,2%.

La emisión, por su parte, se presentó levemente negativa en junio, lo que significó una desacumulación de encaje mantenido en promedio por parte de las instituciones financieras a lo largo del mes.

Conforme a cifras preliminares, durante mayo la balanza comercial registró un superávit de US\$ 92 millones, producto de exportaciones por US\$ 1.268 millones e importaciones por US\$ 1.176 millones. Con esto, a mayo la balanza comercial apuntó un superávit acumulado de US\$ 1.012 millones, el cual se compara positivamente con el déficit de US\$ 877 millones que se acumuló en igual período del año pasado.

El valor de las exportaciones totales mostró en mayo un crecimiento, respecto de igual mes de 1998, de 8%. En este período las exportaciones principales no cobre anotaron una caída de 1%, resultado en el cual fueron fundamentales los descensos registrados en el valor de los embarques de celulosa cruda (-41%), óxido y ferromolibdeno (-29%), oro metálico y metal doré (-27%) y fruta fresca (-26%), entre otros. Asimismo, las exportaciones no tradicionales o resto mostraron en mayo una expansión en su valor de 2%. Finalmente, las exportaciones de cobre crecieron 20% en relación con mayo del año anterior. Esto último respondió a un importante incremento en los volúmenes exportados, toda vez que el precio del cobre anotó un descenso de 13% en relación con igual mes de 1998.

Por su parte, el valor de las importaciones registró un descenso en doce meses de 20% en mayo, continuándose así con la trayectoria descendente que han mostrado a través del año. Asimismo, el nivel de internaciones resultó ser superior al observado en cada uno de los tres meses previos. En cuanto a las distintas categorías de importaciones, el mayor descenso lo anotaron las importaciones de bienes de consumo que cayeron en 30% respecto de igual mes del año pasado, ésta fue seguida por las internaciones de bienes de capital que disminuyeron en 25% en igual período. Más atrás, aunque también con tasas de variación negativa, se ubicaron las compras al exterior de bienes intermedios que cayeron en 7%.

Las tenencias de reservas internacionales netas registraron, durante junio, un descenso de US\$ 1.576 millones, situación que se originó en una caída importante de los depósitos de corto plazo mantenidos por las instituciones financieras en el Banco Central. En consecuencia, el stock de reservas internacionales acumulado al 30 de junio llegó a US\$ 15.014 millones.

El Consejo del Banco Central resolvió el pasado 21 de junio reducir su tasa de instancia monetaria en setenta y cinco puntos base, desde UF más 5,75% a UF más 5,0% anual. De modo complementario, los tramos de la línea de crédito de liquidez se ajustan a la baja en igual magnitud.

Las proyecciones del Banco Central respecto de la inflación y el déficit de la cuenta corriente en 1999 se han modificado a la baja. El déficit de la cuenta corriente se estima que se ubicará entre los US\$ 2.000 y US\$ 2.500 millones (3% a 3,5% del PIB), en tanto la proyección de la inflación de tendencia muestra una positiva evolución respecto de la meta estipulada para fines de año. Dichas proyecciones son coherentes con una economía que se recupera, pero a un ritmo de expansión menor al que se había anticipado. El crecimiento del PIB se proyecta en la actualidad en torno a 0,5% para el año 1999 en su conjunto.

Estas consideraciones, sumadas a una evolución algo más positiva del escenario externo, han abierto espacios adicionales para una recuperación más vigorosa del crecimiento económico en el futuro, sin poner en riesgo los avances de estabilización logrados en el período reciente. La reducción en la tasa de instancia, que confirma una política monetaria claramente expansiva en lo inmediato, es coherente con proyecciones preliminares para el próximo año que señalan que la inflación continuará sobre una trayectoria declinante, que el déficit en la cuenta corriente podría situarse entre 4 y 4,5% del PIB y que el crecimiento del PIB se recuperará hasta un rango de entre 4,5 y 5,5%.

La orientación de la política monetaria, cuyos efectos se verán principalmente a partir de los próximos meses, es coherente con los esfuerzos que está realizando el Supremo Gobierno para enfrentar el problema del desempleo en el corto plazo.

No se contemplan nuevas rebajas de la tasa de política monetaria dentro del futuro previsible.

La política monetaria permanecerá atenta a los desarrollos económicos y financieros y sus consecuencias sobre la evolución de las presiones inflacionarias, las cuentas externas y el crecimiento económico.

Serie PIB Trimestral Nominal. Nota metodológica

El Banco Central de Chile, como una forma de contribuir a aumentar la disponibilidad de indicadores macroeconómicos, presenta en esta ocasión una estimación del PIB trimestral valorado a precios corrientes, a partir del año 1990 en adelante. También se incluye una estimación trimestral del ingreso nacional disponible y del ahorro a precios corrientes, donde esta última variable excluye la variación de existencias, por lo que tiene carácter parcial y equivale a la formación bruta de capital fijo.

Para la elaboración del PIB nominal a nivel trimestral, las principales fuentes de información la constituyen la serie del PIB trimestral a precios constantes de 1986 y un conjunto de indicadores de precios posibles de asociar con las distintas variables del destino del PIB, entre los que se destacan las series de IPC e IPM globales y por componentes, el Índice de Costo de Edificación Tipo Medio de la Cámara Chilena de la Construcción, los Índices de Valor Unitario de Importaciones y Exportaciones, Tipo de Cambio, e Índices de Remuneraciones.

En la determinación del PIB trimestral nominal, y ante la actual disponibilidad de información, se optó por efectuar los cálculos para el desglose por destino. La escasa disponibilidad de deflatores trimestrales en el ámbito de cada una de las ramas de actividad económica impide calcular el detalle por sectores de origen.

La medición a precios corrientes de los componentes del destino del PIB se efectuó inflando sus valores expresados a precios constantes, utilizando para ello, una estimación trimestral de los deflatores de los componentes del destino del PIB, sobre la base de su evolución en el transcurso del año. Para el seguimiento del año en curso, dado que no se dispone de deflatores anuales, la metodología consiste en extrapolar los valores del período anterior por índices de precio y cuántum de las variables correspondientes.

Dado lo anterior, el PIB trimestral nominal se obtiene por suma de los componentes a precios corrientes:

$PIB \text{ nominal} = DI + X - M$ donde,

DI = Demanda Interna; en la que se distingue la Formación Bruta de Capital Fijo y el Resto de la Demanda Interna.

X = Exportaciones de bienes y servicios

M = Importaciones de bienes y servicios

La menor cobertura de información disponible a nivel trimestral respecto a la anual constituye una de las principales limitantes en el desarrollo metodológico de las estimaciones del PIB trimestral nominal, por lo que es necesario tener presente que en el cálculo de este indicador se irán implementando en el tiempo nuevos elementos de análisis, así como también de fuentes de información y métodos de manera de enriquecer las mediciones actuales. Por otra parte, dada la metodología esbozada, las cifras del año en curso podrían sufrir cambios significativos con ocasión de la elaboración de cifras anuales. De acuerdo a lo anterior, estos resultados tienen el carácter de provisionales

PRODUCTO INTERNO BRUTO TRIMESTRAL (*)

(Millones de pesos corrientes)

Período	Demanda Interna	Formación Bruta de Capital Fijo	Resto de Demanda Interna	Exportaciones de Bienes y Servicios	Importaciones de Bienes y Servicios	Producto Interno Bruto
1990	8.943.110	2.139.599	6.803.511	3.200.917	2.898.523	9.245.504
I Trimestre	2.123.369	510.494	1.612.876	765.761	727.223	2.161.907
II Trimestre	2.098.606	514.982	1.583.624	840.119	676.667	2.262.058
III Trimestre	2.231.820	526.177	1.705.643	775.082	721.902	2.285.000
IV Trimestre	2.489.315	587.946	1.901.369	819.955	772.731	2.536.539
1991	11.559.372	2.412.012	9.147.360	4.011.927	3.470.824	12.100.475
I Trimestre	2.609.704	526.534	2.083.170	1.009.416	806.342	2.812.778
II Trimestre	2.670.237	550.098	2.120.139	1.043.819	778.507	2.935.549
III Trimestre	2.954.003	586.176	2.367.827	913.054	874.761	2.992.296
IV Trimestre	3.325.429	749.204	2.576.225	1.045.638	1.011.214	3.359.853
1992	14.977.750	3.405.043	11.572.707	4.654.600	4.446.912	15.185.438
I Trimestre	3.470.383	727.268	2.743.115	1.199.426	969.005	3.700.804
II Trimestre	3.486.541	755.416	2.731.125	1.146.166	1.002.874	3.629.833
III Trimestre	3.854.927	850.039	3.004.888	1.139.991	1.219.048	3.775.870
IV Trimestre	4.165.898	1.072.320	3.093.578	1.169.017	1.255.985	4.078.930
1993	18.414.344	4.479.545	13.934.799	4.943.133	5.382.560	17.974.917
I Trimestre	4.322.114	1.026.552	3.295.562	1.335.003	1.277.419	4.379.698
II Trimestre	4.408.720	1.078.843	3.329.877	1.233.244	1.321.273	4.320.691
III Trimestre	4.703.784	1.126.010	3.577.774	1.191.888	1.410.140	4.485.532
IV Trimestre	4.979.726	1.248.140	3.731.587	1.182.998	1.373.728	4.788.996
1994	21.113.299	4.980.330	16.132.969	6.269.529	5.987.643	21.395.185
I Trimestre	4.931.182	1.143.144	3.788.038	1.561.103	1.392.934	5.099.351
II Trimestre	5.154.445	1.220.440	3.934.005	1.477.706	1.481.774	5.150.377
III Trimestre	5.411.436	1.262.829	4.148.606	1.564.287	1.575.187	5.400.536
IV Trimestre	5.616.237	1.353.917	4.262.320	1.666.433	1.537.748	5.744.922
1995	25.404.278	6.177.095	19.227.183	7.904.947	7.433.498	25.875.727
I Trimestre	5.820.205	1.336.306	4.483.899	2.123.719	1.728.236	6.215.688
II Trimestre	6.077.794	1.377.726	4.700.067	1.845.700	1.711.701	6.211.793
III Trimestre	6.589.525	1.606.694	4.982.831	1.888.050	1.942.866	6.534.709
IV Trimestre	6.916.755	1.856.369	5.060.386	2.047.478	2.050.695	6.913.538
1996	28.878.151	7.039.800	21.838.351	8.125.472	8.735.259	28.268.364
I Trimestre	6.854.757	1.567.902	5.286.855	2.161.291	2.047.550	6.968.498
II Trimestre	7.010.917	1.698.998	5.311.919	2.158.308	2.080.399	7.088.826
III Trimestre	7.279.420	1.706.390	5.573.029	1.855.505	2.234.380	6.900.545
IV Trimestre	7.733.057	2.066.510	5.666.547	1.950.368	2.372.930	7.310.495
1997	32.355.161	8.050.865	24.304.296	9.166.574	9.747.706	31.774.029
I Trimestre	7.364.090	1.774.656	5.589.434	2.540.748	2.201.226	7.703.612
II Trimestre	7.774.576	1.901.100	5.873.476	2.268.711	2.271.049	7.772.238
III Trimestre	8.292.229	1.992.611	6.299.617	2.120.795	2.508.190	7.904.834
IV Trimestre	8.924.266	2.382.498	6.541.769	2.236.320	2.767.241	8.393.345
1998	34.922.231	8.550.578	26.371.652	8.651.306	9.995.852	33.577.685
I Trimestre	8.868.610	2.101.488	6.767.121	2.380.383	2.619.577	8.629.416
II Trimestre	8.814.265	2.198.641	6.615.625	2.206.627	2.570.915	8.449.978
III Trimestre	8.971.622	2.114.510	6.857.113	2.022.216	2.613.326	8.380.512
IV Trimestre	8.267.733	2.135.940	6.131.794	2.042.080	2.192.034	8.117.779
1999						
I Trimestre	8.480.333	1.877.314	6.603.019	2.433.661	2.170.038	8.743.956

(*) Cifras provisionales.

PRODUCTO-INGRESO TRIMESTRAL (1)

(Millones de pesos corrientes)

Período	Producto Interno Bruto	Ingreso Nacional Bruto Disponible	Ahorro Nacional Bruto (2)	Ahorro Externo	Formación Bruta de Capital Fijo
1990	9.245.504	8.768.865	1.965.354	174.245	2.139.599
I Trimestre	2.161.907	1.956.004	343.129	167.365	510.494
II Trimestre	2.262.058	2.137.292	553.668	-38.686	514.982
III Trimestre	2.285.000	2.209.563	503.920	22.257	526.177
IV Trimestre	2.536.539	2.466.006	564.637	23.309	587.946
1991	12.100.475	11.525.294	2.377.934	34.078	2.412.012
I Trimestre	2.812.778	2.592.115	508.945	17.589	526.534
II Trimestre	2.935.549	2.774.293	654.154	-104.056	550.098
III Trimestre	2.992.296	2.880.930	513.103	73.073	586.176
IV Trimestre	3.359.853	3.277.957	701.732	47.472	749.204
1992	15.185.438	14.634.230	3.061.523	343.520	3.405.043
I Trimestre	3.700.804	3.483.815	740.700	-13.432	727.268
II Trimestre	3.629.833	3.514.383	783.258	-27.842	755.416
III Trimestre	3.775.870	3.661.858	656.970	193.069	850.039
IV Trimestre	4.078.930	3.974.173	880.595	191.725	1.072.320
1993	17.974.917	17.414.685	3.479.886	999.659	4.479.545
I Trimestre	4.379.698	4.196.438	900.876	125.676	1.026.552
II Trimestre	4.320.691	4.196.530	866.653	212.190	1.078.843
III Trimestre	4.485.532	4.363.292	785.518	340.492	1.126.010
IV Trimestre	4.788.996	4.658.425	926.839	321.301	1.248.140
1994	21.395.185	20.461.679	4.328.710	651.620	4.980.330
I Trimestre	5.099.351	4.821.779	1.033.741	109.403	1.143.144
II Trimestre	5.150.377	4.920.379	986.374	234.066	1.220.440
III Trimestre	5.400.536	5.180.065	1.031.458	231.371	1.262.829
IV Trimestre	5.744.922	5.539.457	1.277.137	76.780	1.353.917
1995	25.875.727	24.892.526	5.665.343	511.752	6.177.095
I Trimestre	6.215.688	5.945.351	1.461.452	-125.146	1.336.306
II Trimestre	6.211.793	5.967.823	1.267.755	109.971	1.377.726
III Trimestre	6.534.709	6.294.913	1.312.082	294.612	1.606.694
IV Trimestre	6.913.538	6.684.440	1.624.054	232.315	1.856.369
1996	28.268.364	27.321.476	5.483.125	1.556.675	7.039.800
I Trimestre	6.968.498	6.711.680	1.424.825	143.077	1.567.902
II Trimestre	7.088.826	6.838.833	1.526.914	172.084	1.698.998
III Trimestre	6.900.545	6.693.187	1.120.157	586.233	1.706.390
IV Trimestre	7.310.495	7.077.776	1.411.229	655.281	2.066.510
1997	31.774.029	30.754.410	6.450.114	1.600.751	8.050.865
I Trimestre	7.703.612	7.471.545	1.882.111	-107.455	1.774.656
II Trimestre	7.772.238	7.501.258	1.627.782	273.318	1.901.100
III Trimestre	7.904.834	7.678.124	1.378.506	614.105	1.992.611
IV Trimestre	8.393.345	8.103.483	1.561.715	820.783	2.382.498
1998	33.577.685	32.792.692	6.421.039	2.129.539	8.550.578
I Trimestre	8.629.416	8.441.239	1.674.117	427.371	2.101.488
II Trimestre	8.449.978	8.230.615	1.614.990	583.651	2.198.641
III Trimestre	8.380.512	8.210.151	1.353.039	761.471	2.114.510
IV Trimestre	8.117.779	7.910.687	1.778.894	357.046	2.135.940
1999					
I Trimestre	8.743.956	8.598.722	1.995.703	-118.389	1.877.314

(1) Cifras provisionales.

(2) Excluye variación de inventarios.

Circulares del Banco Central de Chile

I. COMPENDIO DE NORMAS DE CAMBIOS INTERNACIONALES

Santiago, 1° de junio de 1999

CIRCULAR N° 657

Reemplaza hojas de los Capítulos IV y XI del Título I del Compendio de Normas de Cambios Internacionales.

Santiago, 1° de junio de 1999

En atención a las modificaciones efectuadas a los Capítulos IV y XI del Título I del Compendio de Normas de Cambios Internacionales, mediante Circulares N°s. 653 y 655, de fechas 26 de abril y 3 de mayo de 1999, respectivamente, deberán reemplazar las hojas que se indican en los Índices y Capítulos que se señalan:

Índice General: Hoja N° 1.

TÍTULO I

Índice: Hoja N° 1.
Capítulo IV: Hoja N° 14.
Capítulo XI: Hoja N° 8.

CIRCULAR N° 658

Modifica Anexo N° 1 del Capítulo III del Título I, y Título V del Compendio de Normas de Cambios Internacionales.

Con motivo del cambio de nombre del Banco BHIF por BVV Banco BHIF, autorizado por Resolución N° 33 del 7 de mayo de 1999, de la Superintendencia de Bancos e Instituciones Financieras y publicada en el Diario Oficial del 28 de mayo de 1999, se efectúan las siguientes modificaciones en el Compendio de Normas de Cambios Internacionales:

TÍTULO I

Capítulo III: Se reemplaza el Anexo N° 1.

TÍTULO V: Se reemplaza la hoja N° 1.

CIRCULAR N° 659

Modifica Compendio de Normas de Cambios Internacionales.

ACUERDO N° 757-05-990527
ACUERDO N° 757-06-990527

Santiago, 1° de junio de 1999

Se comunica que el Consejo del Banco Central de Chile en su Sesión N° 757, celebrada el 27 de mayo de 1999, acordó efectuar las siguientes modificaciones en los Capítulos que se señalan del Título I del Compendio de Normas de Cambios Internacionales:

I. **CAPÍTULO III: "Restricciones a las operaciones de cambios que se realicen o deban realizarse en el Mercado Cambiario Formal"**

- Intercalar, en el texto del número 6 de la letra A, los siguientes párrafos segundo y tercero:

"La obligación de encaje se origina, en el caso de los créditos, cuando las respectivas divisas sean puestas, por el acreedor, a disposición del obligado al pago. Tratándose de inversiones y aportes de capital, dicha obligación se genera cuando la entidad del Mercado Cambiario Formal pone a disposición del inversionista o del aportante la moneda extranjera correspondiente.

Las normas aplicables a la restricción aludida serán aquellas que, en ese efecto, se encuentren vigentes a la fecha en que se origina o genera la obligación de constituir el encaje."

II. **CAPÍTULO IV: "De las Casas de Cambio como entidades del Mercado Cambiario Formal"**

1. Agregar en el texto del código de ingreso 16.15.00 "Retornos de inversiones en el exterior" los conceptos, denominaciones y requisitos que se indican:

037 Retornos de capital de Valores Extranjeros y CDV.

045 Retornos de utilidades, dividendos o beneficios de Valores Extranjeros o CDV.

Requisitos para ambos conceptos:
Deberán dar cumplimiento a las normas del Capítulo XXIX del Título I de este Compendio.

2. Agregar en el texto del código de ingreso 16.16.08 "Retornos por inversiones de las Administradoras de Fondos de Pensiones, de las Compañías de Seguros, de los

Fondos Mutuos y de los Fondos de Inversión Internacional, en el exterior" los conceptos, denominaciones y requisitos que se indican:

091 Retornos de capital de Valores Extranjeros y CDV de las Administradoras de Fondos de Pensiones.

105 Retornos de utilidades, dividendos o beneficios de Valores Extranjeros o CDV de las Administradoras de Fondos de Pensiones.

113 Retornos de capital de Valores Extranjeros o CDV de las Compañías de Seguros.

121 Retornos de utilidades, dividendos o beneficios de Valores Extranjeros o CDV de las Compañías de Seguros.

13K Retornos de capital de Valores Extranjeros o CDV de los Fondos Mutuos.

148 Retornos de utilidades, dividendos o beneficios de Valores Extranjeros o CDV de los Fondos Mutuos.

156 Retornos de capital de Valores Extranjeros o CDV de los Fondos de Inversión Internacional.

164 Retornos de utilidades, dividendos o beneficios de Valores Extranjeros o CDV de los Fondos de Inversión Internacional.

Requisito para ambos conceptos:
Deberán dar cumplimiento a las disposiciones del Capítulo XXIX del Título I de este Compendio.

3. Reemplazar el código, concepto y denominación de código de egreso que se indica, por lo siguiente:

26.16.02 Inversiones, depósitos y créditos que residentes en el país realicen en el exterior, incluidas las realizadas en Valores extranjeros y CDV.

Concepto
014 Inversiones, depósitos y créditos.

Requisito:
Deberán dar cumplimiento a las normas del Capítulo XII del Título I de este Compendio.

022 Valores Extranjeros o CDV.

Requisito:

Deberán dar cumplimiento a las normas del Capítulo XXIX del Título I de este Compendio.

4. Agregar en el texto del código de egreso 26.16.10 "Inversiones de las Administradoras de Fondos de Pensiones, de las Compañías de Seguros, de los Fondos Mutuos y de los Fondos de Inversión Internacional, en el exterior" los conceptos, denominaciones y requisitos que se indican:

053 Valores Extranjeros o CDV de las Administradoras de Fondos de Pensiones.

061 Valores Extranjeros o CDV de las Compañías de Seguros.

07K Valores Extranjeros o CDV de los Fondos Mutuos.

088 Valores Extranjeros o CDV de los Fondos de Inversión Internacional.

Requisito:

Deberán dar cumplimiento a las normas del Capítulo XXIX del Título I de este Compendio.

III. **CAPÍTULO XI:** "Códigos y Planilla Computacional que deben utilizarse para realizar las operaciones de cambios internacionales en el Mercado Cambiario Formal que se indican"

1. Agregar en el texto del código de ingreso 16.15.00 "Retornos de inversiones en el exterior" los conceptos, denominaciones y requisitos que se indican:

037 Retornos de capital de Valores Extranjeros y CDV.

045 Retornos de utilidades, dividendos o beneficios de Valores Extranjeros o CDV.

Requisitos para ambos conceptos:

Deberán dar cumplimiento a las normas del Capítulo XXIX del Título I de este Compendio.

2. Agregar en el texto del código de ingreso 16.16.08 "Retornos por inversiones de las Administradoras de Fondos de Pensiones, de las Compañías de Seguros, de los Fondos Mutuos y de los Fondos de Inversión Internacional, en el exterior" los conceptos, denominaciones y requisitos que se indican:

091 Retornos de capital de Valores Extranjeros y CDV de las Administradoras de Fondos de Pensiones.

105 Retornos de utilidades, dividendos o beneficios de Valores Extranjeros o CDV de las Administradoras de Fondos de Pensiones.

113 Retornos de capital de Valores Extranjeros o CDV de las Compañías de Seguros.

121 Retornos de utilidades, dividendos o beneficios de Valores Extranjeros o CDV de las Compañías de Seguros.

13K Retornos de capital de Valores Extranjeros o CDV de los Fondos Mutuos.

148 Retornos de utilidades, dividendos o beneficios de Valores Extranjeros o CDV de los Fondos Mutuos.

156 Retornos de capital de Valores Extranjeros o CDV de los Fondos de Inversión Internacional.

164 Retornos de utilidades, dividendos o beneficios de Valores Extranjeros o CDV de los Fondos de Inversión Internacional.

Requisito para ambos conceptos:

Deberán dar cumplimiento a las disposiciones del Capítulo XXIX del Título I de este Compendio.

3. Reemplazar el código, concepto y denominación de código de egreso que se indica, por lo siguiente:

26.16.02 Inversiones, depósitos y créditos que residentes en el país realicen en el exterior, incluidas las realizadas en Valores extranjeros y CDV.

- Concepto**
014 Inversiones, depósitos y créditos.
- Requisito:**
Deberán dar cumplimiento a las normas del Capítulo XII del Título I de este Compendio.
- 022 Valores Extranjeros o CDV.
- Requisito:**
Deberán dar cumplimiento a las normas del Capítulo XXIX del Título I de este Compendio.

- Capítulo III: Se reemplaza la hoja N° 3.
- Capítulo IV: Se reemplazan las hojas N°s. 4A y 13 y se incorpora la hoja N° 4B.
- Capítulo XI: Se reemplazan las hojas N°s. 7A y 32 y se incorpora la hoja N° 7B.
- Capítulo XXIX: Se incorpora.

4. Agregar en el texto del código de egreso 26.16.10 "Inversiones de las Administradoras de Fondos de Pensiones, de las Compañías de Seguros, de los Fondos Mutuos y de los Fondos de Inversión Internacional, en el exterior", los conceptos, denominaciones y requisitos que se indican:

- 053 Valores Extranjeros o CDV de las Administradoras de Fondos de Pensiones.
- 061 Valores Extranjeros o CDV de las Compañías de Seguros.
- 07K Valores Extranjeros o CDV de los Fondos Mutuos.
- 088 Valores Extranjeros o CDV de los Fondos de Inversión Internacional.
- Requisito:**
Deberán dar cumplimiento a las normas del Capítulo XXIX del Título I de este Compendio.

- IV. Incorporar en el Título I como Capítulo XXIX "Normas relativas a transacción de valores extranjeros o CDV, en Bolsa Internacional".

Como consecuencia de lo anterior, se reemplazan las hojas que se señalan de los Índices y Capítulos que se indican del Título I del Compendio de Normas de Cambios Internacionales:

- ÍNDICE GENERAL: Se reemplaza la hoja N° 2.
- TÍTULO I
Índice: Se reemplaza la hoja N° 2.

CIRCULAR N° 660

Modifica Anexo N° 2 del Capítulo X del Título I del Compendio de Normas de Cambios Internacionales.

Santiago, 2 de junio de 1999

Se comunica que el Banco Central de Chile, ha resuelto eliminar en el Anexo N° 2 "Empresas de transporte internacional autorizadas para realizar operaciones de cambios internacionales que se señalan en el Capítulo X del Título I del Compendio de Normas de Cambios Internacionales", a la siguiente empresa:

Nombre	Dirección	Ciudad
Aero Perú	Fidel Oteiza Vargas N° 1953, 5° piso	Santiago

Como consecuencia de lo anterior, se reemplaza la hoja N° 1 del Anexo N° 2 del Capítulo X del Título I del Compendio de Normas de Cambios Internacionales.

CIRCULAR N° 661

Incorpora modificaciones en el Reglamento del Capítulo XIV, Título I del Compendio de Normas de Cambios Internacionales.

Santiago, 7 de junio de 1999

Se comunica a contar del 1 de junio entraron en vigencia las modificaciones

cambiarías a que se refiere el Acuerdo N° 747-05-990415 y la Circular N° 654 del 26 de abril de 1999, ambos del Banco Central de Chile. Asimismo, se informa que como resultado de las exposiciones que sobre la materia ha efectuado el Banco Central, así como de la revisión de las disposiciones del Acuerdo referido, se ha concluido que es necesario efectuar algunas adecuaciones, tanto en el texto del Reglamento del nuevo Capítulo XIV, como en algunos de sus Anexos, con el objeto de hacerlos más operativos.

Por otra parte, se comunica que en los respectivos instructivos de llenado de los Anexos N°s. 1 y 2 del Reglamento del Capítulo XIV, se incluye la descripción del procedimiento implementado a través de una aplicación de SINACOFI, con el objeto que las empresas bancarias obtengan los números que serán asignados a las operaciones de créditos, depósitos, inversiones y aportes de capital que les corresponda cursar, en conformidad con las normas contenidas en el Capítulo XIV mencionado.

Consecuente con lo anterior, se deberán efectuar las siguientes modificaciones en el Reglamento del Capítulo XIV:

I. REGLAMENTO DE CRÉDITOS

1. En el numeral 1.4 de la letra B:
 - Eliminar el tercer párrafo.
 - Intercalar lo siguiente, como segundo párrafo:

"El número que la empresa bancaria deberá asignar a la operación será el que obtenga desde la aplicación SINACOFI, Mensaje 130 o 131, según corresponda y no se podrá utilizar en la aprobación de otra documentación de créditos regulados por el Capítulo XIV."
2. Reemplazar en el texto del numeral 1.9 de la letra B, la expresión "...La Gerencia en original y copias" por

"...La Gerencia en original y dos copias".

3. Eliminar en el primer párrafo de la letra a) del numeral 1.10 de la letra B, la expresión "... número y...".
4. Reemplazar en el texto del numeral 2.4 la expresión: "...asignando número..." por: "...asignará número, según procedimiento indicado en el numeral 1.4 anterior,..."
5. Agregar, como inciso final del texto del numeral 2.4 de la letra B, lo siguiente:

"Si los antecedentes son reparados por la Gerencia, serán devueltos a la entidad del Mercado Cambiario Formal, para que el interesado soluciones las observaciones, dentro del plazo de 5 días hábiles bancarios, contados desde la fecha de la notificación".
6. Reemplazar, en el segundo párrafo de la letra b) del numeral 2.5 de la letra B, la expresión "en original y dos copias", por: "en original y tres copias".
7. Reemplazar, en el cuarto párrafo de la letra b) del numeral 2.5 de la letra B, la expresión: "...en original y tres copias", por: "en original y dos copias...".
8. Reemplazar, en el texto del primer párrafo de la letra C, la letra "F" por la letra "E".
9. Reemplazar el primer párrafo del numeral 2.4 de la letra D, por el siguiente:

"El interesado entregará a una entidad del Mercado Cambiario Formal, completado en lo que corresponda, el Anexo N° 8, "Solicitud de confirmación del derecho a adquirir divisas en el MCF", para ser enviado a la Gerencia, con ocasión de cada vencimiento.

Dicha Gerencia completará la sección correspondiente del mencionado Anexo N° 8, en el cual quedará constancia de los antecedentes del crédito, el monto de divisas liquidadas o utilizadas a esa fecha de conformidad con las normas y el monto o proporción por el cual tiene derecho a adquirir divisas en el Mercado Cambiario Formal para el servicio del mismo."

II. REGLAMENTO DE INVERSIONES Y APORTES DE CAPITAL

1. Reemplazar en el segundo párrafo del numeral 2.2 de la letra A, la expresión "para proveer a la Gerencia..: " por: "... para proveer a la Gerencia, a través de una entidad del Mercado Cambiario Formal".

2. Agregar como numeral 2.5 de la letra A, lo siguiente:

"2.5 las Declaraciones juradas que en cada caso se indican en el numeral 9.1 siguiente."

3. Agregar como segundo párrafo del N° 4 de la letra A, lo siguiente:

"El número que la empresa bancaria deberá asignar a la operación será el que obtenga desde la aplicación SINACOFI, Mensaje 170 y no se podrá utilizar en la aprobación de otra documentación de inversiones o aportes de capital regulados por el Capítulo XIV."

4. En el texto del numeral 8.1 de la letra A:

- Eliminar la expresión "...número y";
- Reemplazar la expresión: "el original" por: "una copia".

5. En el texto del numeral 8.2 de la letra A, intercalar a continuación de la expresión: "Lo anterior deberá realizarse..." lo siguiente: "...a través de

una entidad del Mercado Cambiario Formal".

6. En las letras a), e) y f) del subtítulo "Si se trata de Aportes de Capital" del numeral 9.1 de la letra A, intercalar a continuación de la expresión: "de la persona jurídica" la palabra: "receptora".

7. Reemplazar, en el numeral 9,1 de la letra A, los subtítulos. "Si se trata de aquellas inversiones a que se refiere el inciso séptimo del N° 6 de la letra A del Capítulo III de este mismo Título y Compendio", "Sociedades de Personas" y "Sociedades anónimas o encomanditas por acciones" y sus textos por lo siguiente:

"Si se trata de las Inversiones referidas en la letra b) del inciso octavo del N° 6 de la letra A del Capítulo III de este mismo Título y Compendio:"

a) Copia de la Escritura Pública de constitución de la persona jurídica receptora y de la o las modificaciones;

b) Copia de Inscripción del o los Extractos de las referidas escrituras en el Registro correspondiente del Conservador de Bienes Raíces, de Minería u otro, según sea pertinente;

c) Copia de la publicación del o los correspondientes Extractos;

d) Certificado de vigencia de la persona jurídica receptora, con fecha de emisión no anterior a 60 días;

e) Copia del traspaso de acciones y del título accionario o un certificado del Gerente de la sociedad receptora, en que conste que las acciones están inscritas a nombre del inversionista, en el caso de sociedades anónimas cerradas;

f) Declaración Jurada suscrita ante Notario Público, por el representante

legal de la sociedad receptora, donde conste expresamente el carácter productivo de la misma y se indique en qué forma el inversionista participará en la gestión de la receptora.

En el caso de sociedades anónimas abiertas, sólo deberán entregarse los antecedentes señalados en las letras d), e) y f) anteriores."

8. Intercalar en el texto de la letra a) del numeral 9.3 de la letra A, como punto seguido y antes de la expresión "Finalmente devolverá...", lo siguiente:

"El número que asigne el Banco, será el que obtenga desde la aplicación SINACOFI, Mensaje 170 y no se podrá utilizar en la aprobación de otra documentación de inversiones o aportes de capital regulados por el Capítulo XIV."

9. Reemplazar en el texto de la letra a) del numeral 2.2 de la letra C, el guarismo "11" por "10".

10. Incorporar como número 8 de la letra C, lo siguiente:

"En el caso de inversiones amparadas en las disposiciones del DL N° 600 de 1974 y sus modificaciones, también podrán ejercer el "Acceso al Mercado Cambiario Formal" definido en este Capítulo, para lo cual deberán, en el caso contemplado en el numeral 1.1 de la letra D de este Capítulo, informar al Banco a través de una entidad del Mercado Cambiario Formal y remitir al Banco el original del Certificado emitido por el Comité de Inversiones Extranjeras. Si se opta por la alternativa contemplada en el numeral 1.2 de la mencionada letra D, la información será recibida a través del Sistema Posición de Cambios y también el interesado deberá entregar a una entidad del Mercado Cambiario Formal el original del Certificado para su envío al Banco."

III. ANEXOS

Reemplazar los siguientes:

- Anexo N° 1: Formulario N° 1 y su instructivo,
- Anexo N° 2: Formulario N° 2 y su instructivo,
- Anexo N° 3: Formulario N° 3 y su instructivo,
- Anexo N° 6: Formulario N° 6,
- Anexo N° 7: Formulario N° 7,
- Anexo N° 8: Formulario N° 8,
- Anexo N° 10: Tabla N° 1,
- Anexo N° 11: Tabla N° 2,
- Anexo N° 12: Tabla N° 3,
- Anexo N° 14: Tabla N° 5 y
- Anexo N° 15: Tabla N° 6.

Como consecuencia de lo anterior, se reemplaza el Índice y las hojas N°s. 2, 3, 5, 6, 7, 10, 13, 14, 15, 16, 18 y se agrega la N° 19, del Reglamento del Capítulo XIV y se reemplazan los Anexos indicados precedentemente, del Título I del Compendio de Normas de Cambios Internacionales.

CIRCULAR N° 662

Modifica Compendio de Normas de Cambios Internacionales.

ACUERDO N° 761-04-990617

ACUERDO N° 761-06-990617

Santiago, 21 de junio de 1999

Se comunica que el Consejo del Banco Central de Chile en su Sesión N° 761, celebrada el 17 de junio de 1999, acordó efectuar las siguientes modificaciones en los Capítulos que se señalan de los Títulos I y II del Compendio de Cambios Internacionales:

TÍTULO I

CAPÍTULO IV: "De las Casas de cambio como entidades del Mercado Cambiario Formal"

1. Eliminar los códigos, conceptos y denominaciones de ingreso que se indican a continuación:

Requisito:

Deberán dar cumplimiento a las disposiciones del Capítulo XIII del Título I de este Compendio.

16.11.44 022 Créditos amparados en el artículo 47 de la Ley Orgánica Constitucional del Banco Central de Chile.

Requisito:

Deberán dar cumplimiento a la Convención respectiva.

16.12.25 025 Aportes de capital amparados en el artículo 47 de la Ley Orgánica Constitucional del Banco Central de Chile.

Requisito:

Deberán dar cumplimiento a la Convención correspondiente.

2. Eliminar los códigos, conceptos y denominaciones de egreso que se indican a continuación:

26.11.44 03K Amortización de Créditos ingresados por empresas bancarias.

Requisito:

Deberán dar cumplimiento a las disposiciones del Capítulo XIII del Título I de este Compendio.

26.11.49 012 Reexportación Aportes de Capital Art. 47 Ley Orgánica Constitucional del Banco Central de Chile.

Requisito:

Deberá consultarse a este Organismo, en forma previa, la venta de las divisas, adjuntando la documentación requerida para cada caso. La venta sólo podrá efectuarse una vez que este Banco Central haya dado respuesta a dicha consulta.

26.13.19 030 Intereses por créditos registrados al amparo del Capítulo XIII de este Título.

Requisito:

Deberán dar cumplimiento a las disposiciones del Capítulo XIII del Título I de este Compendio.

26.13.86 027 Comisiones, primas de seguros y otros gastos por créditos registrados al amparo del Capítulo XIII de este Título.

3. Reemplazar la denominación del código 26.14.32, concepto 012 por la siguiente:

"Utilidades y dividendos de inversiones amparadas en el DL N° 600 de 1974".

4. Agregar en el código de ingreso N° 16.11.1K el siguiente número de concepto y su denominación:

"04K Depósitos amparados en el numeral 2.2 del Capítulo XIV de este mismo Título y Compendio".

5. Eliminar en la denominación del código 16.11.1K, concepto 015, la expresión: "...y numeral 2.2...".

6. Agregar en el código de egreso N° 26.11.14 el siguiente número de concepto y su denominación:

"048 Depósitos amparados en el numeral 2.2 del Capítulo XIV de este mismo Título y Compendio".

7. Eliminar en la denominación del código 26.11.14, concepto 013, la expresión: "...y numeral 2.2...".

CAPÍTULO XI: "Códigos y Planillas Computacionales que deben utilizarse para realizar las operaciones de cambios internacionales en el Mercado Cambiario Formal"

1. Eliminar los códigos, conceptos y denominaciones de ingreso que se indican a continuación:

16.11.44 022 Créditos amparados en el artículo 47 de la Ley Orgánica Constitucional del Banco Central de Chile.

- Requisito:**
Deberán dar cumplimiento a la Convención respectiva.
- 16.12.25 025 Aportes de capital amparados en el artículo 47 de la Ley Orgánica Constitucional del Banco Central de Chile.
- Requisito:**
Deberán dar cumplimiento a la Convención correspondiente.
2. Eliminar los códigos, conceptos y denominaciones de egreso que se indican a continuación:
- 26.11.9K 014 Amortización de Créditos Artículo 47 de la Ley Orgánica Constitucional del Banco Central de Chile.
- Requisito:**
Deberá consultarse a este Organismo, en forma previa, la venta de las divisas, adjuntando la documentación requerida para cada caso. La venta sólo podrá efectuarse una vez que este Banco Central haya dado respuesta a dicha consulta.
- 26.11.49 012 Reexportación Aportes de Capital Art. 47 Ley Orgánica Constitucional del Banco Central de Chile.
- Requisito:**
Deberá consultarse a este Organismo, en forma previa, la venta de las divisas, adjuntando la documentación requerida para cada caso. La venta sólo podrá efectuarse una vez que este Banco Central haya dado respuesta a dicha consulta.
- 26.13.43 013 Intereses, comisiones y otros, créditos Art. 47 Ley Orgánica Constitucional del Banco Central de Chile.
- Requisito:**
Deberá consultarse a este Organismo, en forma previa, la venta de las divisas, adjuntando la documentación requerida para cada caso. La venta sólo podrá efectuarse una vez que este Banco Central haya dado respuesta a dicha consulta.
3. Reemplazar la denominación del código 2614.32, concepto 012 por la siguiente "Utilidades y dividendos de inversiones amparadas en el DL N° 600 de 1974".
4. Agregar en el código de ingreso N° 16.11.1K el siguiente número de concepto y su denominación:
"04K Depósitos amparados en el numeral 2.2 del Capítulo XIV de este mismo Título y Compendio".
5. Eliminar en la denominación del código 16.11.1K, concepto 015, la expresión: "...y numeral 2.2...".
6. Agregar en el código de egreso N° 26.11.14 el siguiente número de concepto y su denominación:
"048 Depósitos amparados en el numeral 2.2 del Capítulo XIV de este mismo Título y Compendio".
7. Eliminar en la denominación del código 26.11.14, concepto 013, la expresión: "...y numeral 2.2...".
- ## TÍTULO II
- ### CAPÍTULO III: "Del pago de las operaciones de exportación y del informe de variación del valor de la Declaración de Exportación".
1. Incorporar, el final del numeral 3.3 y precedido de un punto (.) seguido, lo siguiente:
"Asimismo, si tales dividas fueran destinadas al pago de un crédito externo registrado al amparo del Capítulo XIV del citado Título I, deberá acompañar el formulario N° 9 de dicho Capítulo, debidamente completado."
2. Incorporar en el N° 3, el siguiente numeral 3.4:

"3.4 Si las divisas recibidas como pago de una exportación no son retornadas o ingresadas al país y corresponden a exportaciones provenientes de un Proyecto acogido al régimen especial previsto en la letra b) del N° 3 del artículo 11 bis del D.L. N° 600, de 1974. cuya inversión materializada y vigente al amparo del referido artículo ascienda al menos al 90% del total de la inversión materializada y vigente del mismo Proyecto, el exportador podrá, previa autorización de la Gerencia de División Internacional, mantener, mientras dicha proporción exista, hasta el 100% de la moneda extranjera correspondiente a sus exportaciones del Proyecto, depositadas en "LA CUENTA" que contempla el citado régimen especial.

Las divisas que conforme con la autorización indicada en el párrafo anterior se depositen en "LA CUENTA" sólo podrán destinarse a los "usos" establecidos en el mencionado régimen especial y el exportador deberá informar sobre el destino que ha dado a dichas divisas en el "Informe Periódico de Uso de Divisas Mantenido en "LA CUENTA", que debe enviarse a la Gerencia de Operaciones Financieras Internacionales del Banco.

Sin perjuicio de lo anterior, el depósito de las divisas correspondientes en "LA CUENTA", deberá ser informado mediante la carta - formulario señalada en el numeral 3.2 precedente.

La autorización que la mencionada Gerencia de División Internacional otorgue conforme con lo señalado en este numeral quedará sin efecto en el evento que el Banco determine que las divisas correspondientes a las

operaciones de exportación deban ser retornadas al país".

3. Reemplazar en el inciso segundo la expresión: "...3.2 y 3.3..." por "...3.2, 3.3 y 3.4..."

Como consecuencia de lo anterior se reemplazan las que se señalan en los Capítulos que se indican de los Título I y II del Compendio de Normas de Cambios Internacionales:

TÍTULO I

Capítulo IV: Se reemplazan las hojas N°s. 3A, 4, 10, 11 y 12.

Capítulo XI: Se reemplazan las hojas N°s. 6, 7, 26, 27, 29 y 31.

TÍTULO II

Capítulo III: Se reemplaza la hoja N° 1 y se incorpora la hoja N° 1A.

CIRCULAR N° 663

Modifica Anexos de los Capítulos XI y XXII del Título I del Compendio de Normas de Cambios Internacionales.

Santiago, 25 de junio de 1999

Como es de conocimiento, mediante Circular N° 634 del 25.01.99 se informó sobre la entrada en vigencia del nuevo Sistema de Posición de Cambios. Como consecuencia de ello se eliminó, entre otros, el Anexo N° 4 del Capítulo XI del Título I del Compendio de Cambios Internacionales.

Por su parte, mediante Acuerdo N° 747-04-990415 se modificó, entre otros, el N° 3 del Capítulo XXII del citado Título I, referido a los créditos para financiar operaciones de comercio exterior entre terceros países.

Consecuentemente con lo anterior y a fin de adecuar el Anexo N° 1 del Capítulo XI y el Anexo N° 2 del Capítulo XXII a las citadas disposiciones, se reemplaza la hoja N° 3 y la hoja N° 2 de los señalados Anexos.

CIRCULAR N° 664

Modifica Capítulo III del Título I del Compendio de Normas de Cambios Internacionales.

ACUERDO N° 763-06-990624

Santiago, 28 de junio de 1999

Se comunica que el Consejo del Banco Central de Chile en su Sesión N° 763, celebrada el 24 de junio de 1999, acordó modificar el Capítulo III del Título I del Compendio de Normas de Cambios Internacionales, de la siguiente forma:

CAPÍTULO III: "Restricciones a las operaciones de cambios que se realicen o deban realizarse en el Mercado Cambiario Formal"

Se acordó incorporar en la letra B, el siguiente N° 9:

- "9. No existirá obligación de liquidar las divisas provenientes de préstamos que se otorguen entre sí las empresas bancarias establecidas en el país y las provenientes de las operaciones señaladas en el párrafo tercero del N° 8 del Capítulo III.B.1 del Compendio de Normas Financieras cuando éstas se paguen en moneda extranjera."

Como consecuencia de lo anterior, se reemplaza la hoja N° 8 del Capítulo III del Título I del Compendio de Normas de Cambios Internacionales.

II. COMPENDIO DE NORMAS FINANCIERAS

CIRCULAR N° 3013-356

Reemplaza hoja N° 5 del Índice del Compendio de Normas Financieras.

Santiago, 1° de junio de 1999

Con motivo de las modificaciones efectuadas al Compendio de Normas Financieras mediante Circulares N°s. 3013-350 y 3013-352, de fechas 27 y 29 de abril de 1999, respectivamente, se reemplaza la hoja N° 5 del Índice General del citado Compendio.

CIRCULAR N° 3013-357

Modifica Compendio de Normas Financieras.

ACUERDO N° 757-06-990527
ACUERDO N° 757-07-990527

Santiago, 4 de junio de 1999

Se comunica que el Consejo del Banco Central de Chile en su Sesión N° 757, celebrada el 27 de mayo de 1999, acordó efectuar las siguientes modificaciones en el Compendio de Normas Financieras:

I. Capítulo III.A.1:

Agregar en el cuarto párrafo del literal A.7, lo siguiente en punto seguido:

"Dicho monto total a deducir podrá ser incrementado hasta por el equivalente del 70% del patrimonio efectivo de la respectiva empresa bancaria por concepto de inversiones financieras efectuadas en el exterior de que trata el N° 3 de la letra A del citado capítulo III.B.5."

II. Capítulo III.A.1.1:

Agregar en el cuarto párrafo del N° 4 de la letra A, lo siguiente en punto seguido:

"Dicho monto total a deducir podrá ser incrementado hasta por el equivalente del 70% del patrimonio efectivo de la respectiva empresa bancaria por concepto de inversiones financieras efectuadas en el exterior de que trata el N° 3 de la letra A del citado capítulo III.B.5."

III. Capítulo III.B.5:

1. En la letra A, "Normas de carácter general", intercalar el siguiente N° 3, pasando el actual N° 3 a ser el N° 4.

"3. No obstante lo establecido en los números precedentes, las empresas bancarias podrán efectuar inversiones financieras en el exterior por un monto adicional equivalente al 70% de sus respectivos patrimonios efectivos en instrumentos financieros que cuenten con una clasificación de riesgo, para corto o largo plazo, igual o superior a la indicada en el cuadro tercero del N° 2 de la letra B siguiente. Este límite constituye un margen adicional al establecido en el N° 1 anterior y no estará afecto a la constitución de la referida provisión única del 100%.

Las inversiones financieras efectuadas únicamente en depósitos a plazo en entidades bancarias establecidas en el exterior, que cuenten con una clasificación de riesgo, para corto o largo plazo, igual o superior a la indicada en el cuadro tercero del N° 2 de la letra B siguiente, estarán afectas a un límite individual por emisor de hasta el 30% del patrimonio efectivo de la empresa bancaria chilena que efectúe la inversión."

2. En el N° 2 de la letra B, "Inversiones financieras de las empresas bancarias en el exterior":

2.1 En el primer cuadro:

- i. Reemplazar la línea "IBCA A3 BBB-" por la línea: "Fitch IBCA F2 BBB-".
- ii. Reemplazar la expresión "Thompson Bank Watch" por la expresión "Thompson BankWatch".
- iii. Eliminar la última línea, "Fitch Investors Service F2 BBB-".

2.2 En el segundo cuadro:

- i. Reemplazar la línea "IBCA A3 BB-" por la línea "Fitch IBCA F2 BB-".
- ii. Reemplazar la expresión "Thompson Bank Watch" por la expresión "Thompson BankWatch".
- iii. Eliminar la última línea, "Fitch Investors Service F2 BB-".

2.3 Agregar a continuación del cuadro segundo el siguiente inciso tercero:

"Para los efectos del límite establecido en el N° 3 de la letra A anterior, las empresas bancarias podrán invertir en "instrumentos" que cuenten con una clasificación de riesgo, para corto o largo plazo, no inferior a las siguientes categorías:

Agencia Clasificadora	Categoría de riesgo	
	Corto plazo	Largo plazo
Moody's	P1	Aa3
Standard & Poor's	A1+	AA-
Fitch IBCA	F1+	AA-
Duff & Phelps	D1+	AA-
Thompson BankWatch	TBW1	AA"

3. En el texto de la letra c) del numeral 1.1 y en la letra e) del numeral 1.2 de la letra C. Operaciones desde Chile hacia el exterior":

Reemplazar la expresión: "... señalada en la letra d) del N° 3..." por "... señalada en la letra c) del N° 3..."

Como consecuencia de lo anterior, se reemplazan las hojas que se indican de los Capítulos que se señalan del Compendio de Normas Financieras:

Capítulo III.A.1: Se reemplaza la hoja N° 3A.

Capítulo III.A.1.1: Se reemplaza la hoja N° 9.

Capítulo III.B.5: Se reemplazan las hojas N°s. 1, 2, 3 y 4.

CIRCULAR N° 3013-358

Modifica Capítulo III.E.3 del Compendio de Normas Financieras.

ACUERDO N° 756-02-990520

Santiago, 7 de junio de 1999

Se comunica que el Consejo del Banco Central de Chile en su Sesión N° 756, celebrada el 20 de mayo de 1999, acordó efectuar las siguientes modificaciones en el Capítulo III.E.3 del Compendio de Normas Financieras:

1. En el N° 3:
 - a) Reemplazar el primer párrafo por el siguiente:

"Las cuentas de Ahorro a Plazo para la Vivienda sólo podrán ser abiertas por personas naturales."

- b) En el tercer párrafo incorporar la expresión "III.E.5".
2. En el N° 4, incorporar los siguientes párrafos segundo, tercero, cuarto y quinto:

"El titular de la Cuenta de Ahorro a Plazo para la Vivienda podrá contratar un seguro de vida asociado a su respectiva cuenta, cuya póliza cubrirá, en caso de fallecimiento de éste, el monto máximo del tramo del valor de la vivienda que pretende adquirir según el plan de ahorro pactado en el "Contrato de Ahorro", considerando para estos efectos los tramos que define el artículo 3° del D.S. N° 44 del Ministerio de Vivienda y Urbanismo, de 1988. Los titulares que ejerzan esta opción deberán designar al beneficiario del seguro contratado, lo que deberá quedar estipulado en el "Contrato de Ahorro" y en la póliza correspondiente. Asimismo, deberá quedar estipulado en dicho contrato que en caso de fallecimiento del titular se procederá al cierre de la cuenta, quedando los recursos acumulados en ésta a título de herencia del causante.

Las primas asociadas al referido seguro de vida podrán ser cargadas directamente a la cuenta de ahorro

conforme a la frecuencia que se estipule en el referido "Contrato de Ahorro", no considerándose tales cargos como giros para los efectos indicados en el número 5 de los Capítulos III.E.1 y III.E.4 de este Compendio.

Los bancos y sociedades financieras que ofrezcan seguros de vida asociados a las Cuentas de Ahorro para la Vivienda deberán informar al público las cotizaciones del seguro ofrecido efectuadas por, a lo menos, dos compañías de seguros; asimismo, estarán obligadas a informar, conjuntamente con la tasa que devenga la cuenta de ahorro, las tasas efectivas o netas que pagaría la referida cuenta al efectuarse giros por concepto de pago de las correspondientes primas. De igual forma, los bancos y sociedades financieras no podrán condicionar la apertura o mantención de dichas cuentas a la contratación del referido seguro de vida.

No obstante lo establecido en el inciso anterior, el titular de la Cuenta de Ahorro para la Vivienda podrá, alternativamente, contratar un seguro de vida asociado a su respectiva cuenta con una tercera compañía de seguros de su elección."

3. En el N° 6 del Capítulo, reemplazar la expresión "número 6 del Capítulo III.E.1" por la expresión "número 5 de los Capítulos III.E.1 y III.E.4".

En consecuencia de lo anterior, se reemplazan las hojas N°s. 1 y 2 del Capítulo III.E.3 del Compendio de Normas Financieras.

CIRCULAR N° 3013-359

Modifica Compendio de Normas Financieras.

ACUERDO N° 759-04-990610

Santiago, 14 de junio de 1999

Se comunica que el Consejo del Banco Central de Chile en su Sesión N° 759 celebrada el 10 de junio de 1999, acordó efectuar las siguientes modificaciones en los Capítulos que se señalan del Compendio de Normas Financieras:

I. **Capítulo III.B.1:** "Normas sobre captación e intermediación".

1. Incorporar en la letra a) del N° 6 el siguiente párrafo segundo:

"No obstante, las instituciones financieras podrán vender o ceder Pagarés Reajustables del Banco Central de Chile con Pago en Cupones (P.R.C.) y Pagarés Reajustables en Dólares del Banco Central de Chile (P.R.D.) en forma fraccionada, a partir de un cupón o de la parte correspondiente a los derechos del mismo."

2. Incorporar en el N° 8 el siguiente párrafo tercero:

"Las operaciones de venta con pacto de retrocompra de instrumentos expresados, reajustables o pagaderos en moneda extranjera que se realicen entre instituciones financieras, podrán efectuarse en moneda extranjera y desde un día hábil bancario. Los créditos que se originen por estas operaciones deberán tener igual denominación que el instrumento pactado."

3. Incorporar al final del Capítulo la siguiente disposición transitoria:

"DISPOSICIÓN TRANSITORIA

Las instituciones financieras podrán efectuar, en el marco de los márgenes establecidos en el N° 6 del Capítulo III.B.2 de este Compendio, las operaciones referidas en el inciso segundo de la letra a) del N° 6 y en el inciso tercero del N° 8 del presente Capítulo.

No obstante, hasta la primera fecha indicada en el N° 3 de las Disposiciones Transitorias del Capítulo III.B.2, los bancos y sociedades financieras que presenten descalce superior al indicado en el N° 6 de dicho Capítulo podrán efectuar las operaciones referidas en el párrafo anterior sólo con el objeto de dar cumplimiento a las normas de reducción gradual de descalce de tasa de interés que establece el citado N° 3. La Superintendencia de Bancos e Instituciones Financieras verificará el cumplimiento de lo estipulado precedentemente."

II. **Capítulo III.B.2:** "Normas sobre relación de las operaciones activas y pasivas de los bancos y sociedades financieras".

1. En el N° 3:

i) Reemplazar en los párrafos primero y segundo la expresión "hasta un año plazo" por la expresión "u otras acreencias, cuyo plazo residual de vencimiento sea igual o inferior a un año".

ii) Eliminar el tercer y cuarto párrafo.

2. En el N° 4, eliminar el segundo párrafo.

3. Incorporar la siguiente disposición transitoria N° 2, pasando el actual N° 2 a ser N° 3:

"2. Las instituciones financieras que a la fecha de publicación del presente Acuerdo adeuden a otras instituciones financieras, préstamos, depósitos o captaciones u otras obligaciones, cuyo plazo residual de vencimiento sea igual o inferior a un año, con o sin garantía de cartera, deberán estar encuadradas dentro del límite establecido en el N° 3 de este Capítulo al vencimiento de las respectivas operaciones."

4. Intercalar, en el primer párrafo de la nueva disposición transitoria N° 3, a continuación de la expresión "...Capítulo VII del Título I del Compendio de Normas de Cambios Internacionales," lo siguiente: "así como las operaciones a que se refiere el inciso segundo de la letra a) del N° 6 y el inciso tercero del N° 8 del Capítulo III.B.1,".

5. Reemplazar el segundo párrafo de la nueva disposición transitoria N° 3, por el siguiente:

"Las instituciones financieras que antes del 30 de junio del año 2000 se encuentren encuadradas dentro del citado margen podrán, dentro del margen, efectuar las operaciones con productos derivados de tasa de interés, así como las operaciones a que se refiere el inciso segundo de la letra a) del N° 6 y el inciso tercero del N° 8 del Capítulo III.B.1."

III. **Capítulo III.D.1:** "Contratos con Productos Derivados en el Mercado Local".

- Agregar a continuación del punto final del N° 5 el siguiente párrafo:

"Para los efectos del cumplimiento de los límites establecidos en el N° 3 del Capítulo III.B.2 de este Compendio, las operaciones contratadas según las normas del presente Capítulo y del Capítulo VII del Título I del Compendio de Normas de Cambios Internacionales, realizadas entre bancos establecidos en el país, deberán computarse considerando las pérdidas diferidas que emanen de los respectivos contratos."

Como consecuencia de lo anterior, se reemplazan las hojas que se indican de los Capítulos que se mencionan del Compendio de Normas Financieras:

Capítulo III.B.1: Reemplazar las hojas N°s. 4, 5 y 6.

Capítulo III.B.2: Reemplazar las hojas N°s. 1A, 2 y 6.

Capítulo III.D.1: Reemplazar la hoja N° 1.

CIRCULAR N° 3013-360

Modifica Anexo del Capítulo III.F.5 del Compendio de Normas Financieras.

Santiago, 28 de mayo de 1999

Se comunica que el Banco Central de Chile, de conformidad con lo establecido en el Capítulo III.F.5 del Compendio de Normas Financieras, ha reemplazado las clasificaciones de riesgo de los estados soberanos de Corea del Sur y Tailandia y de la entidad bancaria Natexis Banque, que se contienen en los N°s. 1 y 3 del Anexo del referido Capítulo, sobre la base de la información disponible hasta el 24 de junio de 1999.

Como consecuencia de lo anterior, se reemplazan las hojas N°s. 1 y 3 del Anexo del Capítulo III.F.5 del Compendio de Normas Financieras.

CIRCULAR N° 3013-361

Modifica Capítulo III.B.2 del Compendio de Normas Financieras.

ACUERDO N° 763-08-990624

Santiago, 28 de junio de 1999

Se comunica que el Consejo del Banco Central de Chile en su Sesión N° 763 celebrada el 24 de junio de 1999, acordó incorporar en el N° 3 del Capítulo III.B.2 del Compendio de Normas Financieras, los siguiente párrafos como tercero y cuarto:

"Para los efectos del presente número 3, se excepturán de estos límites los depósitos, captaciones y demás acreencias, a la vista, extendiéndose como tales aquéllos cuyo

pago puede ser legalmente requerido en forma incondicional y de inmediato por la institución acreedora.

Estos límites no se aplicarán por la parte del préstamo, depósito, captación u otra acreencia, que se encuentre caucionada por garantías sobre documentos emitidos por el

Banco Central de Chile o por el Estado y sus organismos, con exclusión de sus empresas, cuyo valor sea igual o superior a la parte que exceda los referidos límites."

Como consecuencia de lo anterior, se reemplaza la hoja N° 1A del Capítulo III.B.2 del Compendio de Normas Financieras.

Circulares de la Superintendencia de Bancos e Instituciones Financieras

CIRCULAR N° 3.003

RECOPIACIÓN ACTUALIZADA DE NORMAS. Capítulo 12-9.

Relación de operaciones activas y pasivas. Complementa instrucciones.

Santiago, 4 de junio de 1999

El Consejo del Banco Central de Chile, por acuerdo N° 749E-01-990427, incorporó normas sobre descortes de tasas de interés al Capítulo III.B.2 del Compendio de Normas Financieras.

El mencionado acuerdo estableció un margen del 8% del capital básico de las instituciones financieras, para los descortes de tasas de interés antes mencionados, el que debe determinarse efectuando un cálculo de sensibilidad a los flujos de los activos y pasivos clasificados por bandas temporales según lo previsto en aquel Capítulo.

Las normas sobre descorte de tasas de interés son de aplicación obligatoria a contar del 30 de junio del 2000, sin perjuicio de que su cumplimiento anticipado o el de un plan de ajuste autorizado por el Instituto Emisor, permite a las instituciones financieras efectuar operaciones de productos derivados de tasas de interés en el mercado local, a partir de la fecha en que ocurra ese cumplimiento.

A fin de mantener la concordancia con las normas del Banco Central de Chile, se introducen los siguientes cambios al Capítulo 12-9 de la Recopilación Actualizada de Normas:

- A) Se incorpora el siguiente título, pasando los títulos V y VI a ser VI y VII, respectivamente:

"V. MARGEN DE TASAS DE INTERÉS

1. Margen.

Los descortes de tasas de interés que mantengan las instituciones financieras, entre operaciones activas y pasivas, no podrán exceder un monto equivalente al 8% del capital básico.

El cumplimiento de este margen se medirá sobre la base de los flujos de las operaciones computados en el período de tiempo en que ocurrirán, esto es, según plazos remanentes definidos a contar de la fecha del cómputo, aplicando a dichos flujos los cálculos de sensibilidad previstos en el N° 6 del Capítulo III.B.2 del Compendio de Normas Financieras del Banco Central de Chile.

2. Precisiones sobre los cálculos.

De acuerdo con las normas del Banco Central de Chile, para la demostración de los cálculos deben considerarse separadamente el capital y sus intereses, y las distintas monedas.

La primera banda temporal comprenderá los fondos disponibles y todas las operaciones a la vista o sin vencimiento, con la sola excepción de las cuentas de ahorro con giro diferido. La primera banda incluye todos los flujos que ocurrirán a menos de 30 días. La segunda banda temporal, por su parte, incluirá los flujos desde 30 a 89 días y la tercera desde 90 días a 6 meses. Las demás bandas temporales, esto es, de la 4a. a la 13a., no requieren de precisiones para la aplicación de lo señalado en el N° 6 del Capítulo III.B.2 del Compendio de Normas Financieras.

Los flujos por intereses de las operaciones sin vencimiento, como es el caso de las cuentas de ahorro a plazo, incluirán solamente los intereses devengados y contabilizados a la fecha del cómputo.

Para las operaciones pactadas a tasa de interés flotante, se incluirán los intereses calculados solamente hasta la fecha más próxima en la que corresponda fijar la tasa de interés que regirá para el período siguiente. Dichos intereses serán incluidos en las bandas temporales que les corresponda. El capital insoluto amortizable con posterioridad a la fecha en que cambiará la tasa, se deberá incluir en la banda temporal que corresponde a ese cambio de tasa.

Las colocaciones en letras de crédito incluirán los flujos por capital, intereses y comisiones de los dividendos que se originan dentro de los plazos que correspondan, sin perjuicio de lo indicado precedentemente, respecto a las operaciones con tasa de interés variable.

Las inversiones financieras definidas en las normas del Banco Central de Chile como inversiones no consideradas como "cartera permanente", incluirán las inversiones financieras con mercado secundario y las transferibles a otras instituciones financieras, que no correspondan a la "cartera permanente" para efectos contables según lo indicado en el capítulo 8-21 de la Recopilación Actualizada de Normas.

En los instrumentos derivados se computarán los activos y pasivos subyacentes. Cuando proceda, se aplicarán a los subyacentes las instrucciones relativas a operaciones a tasa de interés variable.

3. Activos y pasivos que deben computarse.

3.1 Activos.

Comprende los siguientes conceptos que, de acuerdo con las instrucciones de esta Superintendencia, se muestran en los rubros o partidas que se señalan:

- Fondos disponibles (Partidas 1005 a 1025)
- Colocaciones efectivas (Partidas 1105 a 1248)
- Colocaciones en letras de crédito (Partidas 1305 a 1315)
- Contratos de leasing (Partida 1350)
- Operaciones con pacto de retrocompra (Partidas 1690 y 1695)
- Inversiones financieras (Partidas 1705 a 1740). Estas inversiones deben separarse para efectos del cómputo conforme a lo indicado en el N° 2.
- Intereses por cobrar otras operaciones (Partida 1820)
- Cuentas diversas (Partida 2115)

Además, se computarán los activos subyacentes de cualquier instrumento derivado, en la banda temporal que corresponda.

3.2 Pasivos.

Deben incluirse todas las operaciones que de acuerdo con las instrucciones de este Superintendencia, se muestran bajo los conceptos que se señalan a continuación:

- Depósitos, captaciones y otras obligaciones (Partidas 3005 a 3075). Las cuentas de ahorro a plazo con giro diferido se computarán para este efecto dentro de la banda temporal a más de un año a dos años.
- Operaciones con pacto de retrocompra (Partidas 3110 y 3115)
- Obligaciones con letras de crédito (Partidas 3305 a 3315)
- Préstamos y otras obligaciones contraídas en el país (Partidas 3405 a 3480)
- Préstamos y otras obligaciones contraídas en el exterior (Partidas 3505 a 3570)
- Intereses por pagar otras operaciones (Partida 3820)
- Cuentas diversas (Partida 4115)
- Bonos subordinados (Partida 4190)

Además de lo anterior, se computarán los pasivos subyacentes de los instrumentos derivados, en la banda temporal que corresponda."

- B) Se agrega el siguiente párrafo al actual título VI que pasa a ser VII:

"Las disposiciones del título V de este Capítulo rigen a contar del 30 de junio del 2000."

Además de lo anterior y con objeto de salvar una imprecisión, en el sexto párrafo del N° 1 del título II se sustituye la expresión "Las operaciones", por "Los flujos por intereses de las operaciones".

En consecuencia, se reemplazan las hojas N°s. 2 y 9 del Capítulo 12-9. Además, deben agregarse a ese capítulo las hojas N°s. 10, 11 y 12.

CIRCULAR N° 3.004

RECOPIACIÓN ACTUALIZADA DE NORMAS. Capítulo 7-1.

Complementa instrucciones sobre créditos de consumo.

Santiago, 9 de junio de 1999

Mediante la Circular N° 2.993-1.280 del 7 de abril de 1999, esta Superintendencia impartió instrucciones relativas al cobro de intereses y otros importes asociados a los créditos de consumo, las que quedaron incorporadas en el Capítulo 7-1 de la Recopilación Actualizada de Normas.

A fin de complementar esas disposiciones, se agrega el siguiente numeral al título I del mencionado capítulo.

"7.2.3 Seguros asociados a créditos de consumo

Las instituciones financieras no podrán establecer la contratación de seguros como condición para otorgar los créditos. ello no obsta, naturalmente, para que el deudor tome voluntariamente los seguros que desee, financiándolos con el crédito.

En concordancia con lo señalado en los numerales precedentes, las instituciones que consideren conveniente resguardar sus créditos contratando seguros destinados a extinguir todo o parte de la deuda en caso de muerte o cesantía de sus deudores, deben hacerlo a costo de la propia institución, es decir, sin cobrar al deudor del crédito, en forma adicional a los intereses pactados, importe alguno a causa de esos seguros.

Será requisito para otorgar un crédito que contemple además la venta de cualquier seguro de carácter voluntario, que la institución financiera obtenga del solicitante una declaración en que conste su manifestación de voluntad en orden a que, además, del crédito que

solicita, desea contratar los seguros que indica, por el precio que señala, y que está en conocimiento de que puede obtener el crédito con la misma tasa y demás condiciones si no adquiriera tales seguros."

La disposición sobre la declaración que debe exigirse a los deudores en los términos indicados en el último párrafo del numeral que se agrega mediante esta Circular, regirá a contar del 1° de julio de 1999.

Se reemplazan las hojas N°s. 13b, 13c, 13d y 13e del Capítulo 7-1.

CIRCULAR N° 3.005

RECOPIACIÓN ACTUALIZADA DE NORMAS. Capítulo 2-11.

Entidades públicas autorizadas para invertir en instrumentos del mercado de capitales. Actualiza nómina.

Santiago, 11 de junio de 1999

Sobre la base de la información recibida por esta Superintendencia en un reciente Oficio del Ministerio de Hacienda, mediante la presente Circular se agrega la CORPORACIÓN NACIONAL FORESTAL (CONAF), EMPRESA PORTUARIA VALPARAÍSO, EMPRESA PORTUARIA SAN ANTONIO, EMPRESA PORTUARIA TALCAHUANO/SAN VICENTE y DIRECCIÓN GENERAL DE AERONÁUTICA CIVIL, a la nómina de las entidades públicas facultadas para invertir en el mercado de capitales, incluida en el Anexo N° 1 del Capítulo 2-11 de la Recopilación Actualizada de Normas.

Como consecuencia de lo anterior, se reemplazan las hojas del Anexo N° 1 antes mencionado.

CIRCULAR N° 3.006

RECOPIACIÓN ACTUALIZADA DE NORMAS. Capítulo 4-1.

Encaje. Complementa instrucciones.

Santiago, 15 de junio de 1999

El Consejo del Banco Central de Chile, por acuerdo N° 757-07-990527, incorporó al Capítulo III.A.1 del Compendio de Normas Financieras, un margen adicional para deducir de las obligaciones en moneda extranjera afectas a encaje, determinadas inversiones en el exterior.

Dicho margen adicional, cuyo límite es el 70% del patrimonio efectivo, puede ser utilizado únicamente con aquellas inversiones aludidas en el N° 3 de la letra A del Capítulo III.B.5 del Compendio de Normas Financieras.

A fin de mantener la concordancia con las disposiciones del Banco Central de Chile, se introducen los siguientes cambios en el Capítulo 4-1 de la Recopilación Actualizada de Normas:

- A) En el cuarto párrafo del numeral 3.2 del título III, se suprime la expresión ", en caso alguno," y se agrega, a continuación del punto final que pasa a ser punto seguido, la siguiente oración: "No obstante, ese límite podrá superarse hasta por el 70% del patrimonio efectivo, siempre que el exceso corresponda exclusivamente a las inversiones financieras aludidas en el N° 3 de la letra A del Capítulo III.B.5 del Compendio de Normas Financieras."
- B) En el último párrafo del numeral 3.2 antes mencionado, se reemplaza todo lo que sigue al punto seguido, por lo siguiente: "La cuenta "Inversiones en el exterior deducibles para encaje" reflejará todas las inversiones que se deducen, incluidas las que permiten ampliar el monto de la deducción. El importe contenido en esa cuenta que corresponda a estas inversiones en particular, se reflejará en la cuenta "inversiones utilizables para el margen adicional", de la misma partida. Por otra parte, el monto correspondiente al límite del deducible sin considerar el margen adicional, esto es, el equivalente al 70% del patrimonio efectivo, se incluirá en

la cuenta "límite del deducible por inversiones y colocaciones", de la partida 9167 antes mencionada."

- C) Se modifica el Anexo N° 3, a fin de incorporar los indicadores que se originan como consecuencia del margen adicional incorporado en estas normas. Además, se suprime una cuenta que se exigía en el Capítulo 13-33, el cual fue suprimido por la Circular N° 3.000-1.287.

En consecuencia, se reemplazan las hojas N°s. 10 y 11 del Capítulo 4-1 y la hoja N° 3 de su Anexo N° 1.

CIRCULAR N° 3.007

RECOPIACIÓN ACTUALIZADA DE NORMAS. Capítulos 12-3 y 13-27.

Financiamiento a bancos y a otras personas del exterior. Reemplaza instrucciones.

Santiago, 15 de junio de 1999

A fin de actualizar las instrucciones relativas al otorgamiento de créditos al exterior, manteniendo la concordancia con las normas del Banco Central de Chile contenidas en el Capítulo III.B.5 de su Compendio de Normas Financieras, mediante la presente Circular se reemplaza el Capítulo 13-27 "Financiamiento a bancos y a otras personas del exterior", de la Recopilación Actualizada de Normas, por el nuevo Capítulo 13-27 "COLOCACIONES EN EL EXTERIOR".

El nuevo Capítulo se centra en materias de orden contable, incluyendo además algunas precisiones en relación con el cumplimiento de otras disposiciones. Junto con la alusión a los créditos que no corresponden a operaciones de comercio exterior y hasta la fecha no habían sido tratados, se han simplificado las actuales instrucciones contables.

Como consecuencia de lo anterior, en la letra g) del N° 2 del título I del CAPÍTULO 12-3, se sustituye la locución "de conformidad con lo dispuesto en el N° 1 del título I", por "señalados en las letras a) y b) del numeral 2.1".

Por consiguiente, junto con sustituir el Capítulo 13-27, se reemplazan las siguientes hojas de la Recopilación Actualizada de Normas: hoja N° 5 del Índice de Capítulos; hojas N°s. 7, 11 y 12 del Índice de Materias; y, hoja N° 4 del Capítulo 12-3.

CIRCULAR N° 3.008

RECOPIACIÓN ACTUALIZADA DE NORMAS. Capítulo 5-1.

Canje y Cámara de Compensación. Complementa nómina de Plazas.

Santiago, 17 de junio de 1999

Con motivo de la apertura de sucursales bancarias en las localidades de Lonquimay y Galvarino, se han asignado los códigos "0810" y "0812" a dichas localidades, para los efectos de canje.

A fin de actualizar la nómina de plazas bancarias contenida en el Anexo N° 2 del Capítulo 5-1 de la Recopilación Actualizada de Normas, se reemplaza la hoja N° 3 de dicho Anexo.

CIRCULAR N° 3.009

RECOPIACIÓN ACTUALIZADA DE NORMAS. Capítulo 12-13.

Requerimientos patrimoniales y provisiones para créditos hacia el exterior. Modifica instrucciones.

Santiago, 23 de junio de 1999

Con el objeto de flexibilizar las normas relativas a operaciones que los bancos

pueden efectuar en el exterior, se ha resuelto, previo informe favorable del Banco Central de Chile, efectuar los siguientes cambios en el Capítulo 12-13 de la Recopilación Actualizada de Normas:

A) Se agrega al primer párrafo del numeral 2.2, la siguiente oración: "No obstante, podrá excederse ese límite sin constituir provisiones por ese motivo, cuando el exceso, hasta por un 70% del patrimonio efectivo, corresponda a inversiones financieras que cuenten con una clasificación igual o superior a las indicadas en el Anexo N° 2 de este Capítulo."

B) Se incorpora el siguiente número:

"4. Márgenes individuales para depósitos a plazo en bancos del exterior.

Los depósitos a plazo tomados en un mismo banco del exterior, no podrán superar el 5% del patrimonio efectivo del banco depositante. No obstante, al tratarse de bancos

depositarios clasificados en una categoría de riesgo igual o superior a las que se indican en el Anexo N° 2 de este Capítulo, los depósitos en un mismo banco podrán alcanzar hasta el 30% del patrimonio efectivo.

Estos márgenes individuales son sin perjuicio de los cálculos que para efectos de provisiones deben efectuarse en relación con las inversiones financieras en general, según lo previsto en los N°s. 1 y 2 de este Capítulo."

C) Se agrega el Anexo N° 2, con la información de las categorías específicas a que se refiere el numeral 2.2.

Esta Circular da ocasión, además, para actualizar el Anexo N° 1 de este Capítulo 12-13, en lo que toca a la identificación de las firmas calificadoras.

En consecuencia, se reemplaza la hoja N° 3 del Capítulo 12-13 antes mencionado y la hoja 2 de su Anexo N° 1. Además, debe agregarse a este Capítulo la hoja correspondiente al Anexo N° 2.

Disposiciones Legales

PRINCIPALES DISPOSICIONES LEGALES, REGLAMENTARIAS Y ADMINISTRATIVAS DE CARÁCTER ECONÓMICO, PUBLICADAS EN EL DIARIO OFICIAL DE JUNIO DE 1999.

BANCOS

Banco Central de Chile

Acuerdo N° 757-05-990527. Publicado en el Diario Oficial del 2 de junio de 1999: Modifica Título I del Compendio de Normas de Cambios Internacionales.

Acuerdo N° 757-07-990527. Publicado en el Diario Oficial del 2 de junio de 1999: Modifica Compendio de Normas Financieras.

Acuerdo N° 756-02-990520. Publicado en el Diario Oficial del 15 de junio de 1999: Modifica Capítulo III.E.3 del Compendio de Normas Financieras.

Acuerdo N° 759-04-990610. Publicado en el Diario Oficial del 15 de junio de 1999: Modifica Compendio de Normas Financieras.

Publicado en el Diario Oficial del 16 de junio de 1999.

Estado de Situación al 31 de mayo de 1999.

Acuerdo N° 761-04-990617. Publicado en el Diario Oficial del 22 de junio de 1999: Modifica Compendio de Normas de Cambios Internacionales.

Acuerdo N° 761-06-990617. Publicado en el Diario Oficial del 22 de junio de 1999: Modifica Capítulo III del Título II del Com-

pendio de Normas de Cambios Internacionales.

Acuerdo N° 763-04-990624. Publicado en el Diario Oficial del 30 de junio de 1999: Fija Tasa de Interés para pago diferido de derechos de Aduana.

Acuerdo N° 763-06-990624. Publicado en el Diario Oficial del 30 de junio de 1999: Modifica Capítulo III del Título I del Compendio de Normas de Cambios Internacionales.

Acuerdo N° 763-08-990624. Publicado en el Diario Oficial del 30 de junio de 1999: Modifica Capítulo III.B.2 del Compendio de Normas Financieras.

Publicado en el Diario Oficial del 30 de junio de 1999.

Clasificación de riesgo de los estados soberanos y entidades bancarias extranjeras.

COMERCIO EXTERIOR

Decreto N° 522

Ministerio Relaciones Exteriores. Publicado en el Diario Oficial del 18 de junio de 1999.

Promulga el Tratado con la República Federal de Alemania sobre Fomento y Recíproca Protección de Inversiones y su Protocolo de Enmienda y Suplemento al Tratado y su Protocolo.

CRÉDITOS

Decreto N° 514

Ministerio de Hacienda. Publicado en el Diario Oficial del 11 de junio de 1999.

Autoriza contratación de crédito externo con el BIRF hasta por US\$ 5.000.000, para financiar parcialmente el "Proyecto Iniciativa Científica Millenium".

NACIONES UNIDAS

Decreto N° 2.063

Ministerio de Relaciones Exteriores.

Publicado en el Diario Oficial del 7 de junio de 1999.

Da cumplimiento a la Resolución N° 1.173, de 1998, del Consejo de Seguridad de las Naciones Unidas, que adopta sanciones contra Unita.

Decreto N° 2.064

Ministerio de Relaciones Exteriores. Publicado en el Diario Oficial del 7 de junio de 1999.

Da cumplimiento a la Resolución N° 1.176, del Consejo de Seguridad de la Organización de las Naciones Unidas.

CUADROS ESTADÍSTICOS

Statistical Charts

1917

RESUMEN DE LA ECONOMÍA NACIONAL

Summary of the National Economy

CUADRO RESUMEN DE LA ECONOMÍA NACIONAL
Summary of the National Economy

CUENTAS NACIONALES E INDICADOR MENSUAL DE ACTIVIDAD ECONÓMICA (IMACEC) <i>National Accounts and Monthly Indicators of Economic Activity</i>	1996	1997 (*)	1998 (*)
Tasas de Variación Anual del Producto Interno Bruto por Actividades / <i>Annual change of Gross Domestic Product by economic activity (%)</i>			
Agropecuaria - Silvícola / <i>Agriculture, Livestock and Forestry</i>	1,3	-4,2	3,0
Pesca / <i>Fishing</i>	9,7	8,6	3,2
Minería / <i>Mining</i>	15,8	9,8	4,1
Industria Manufacturera / <i>Manufacturing</i>	3,2	5,4	-1,5
Electricidad, Gas y Agua / <i>Electricity, Gas and Water</i>	-3,8	10,5	4,8
Construcción / <i>Construction</i>	8,6	7,8	-0,4
Comercio, Hoteles y Restaurantes / <i>Trade and catering</i>	9,5	9,5	5,3
Transporte y Comunicaciones / <i>Transport and Communications</i>	10,2	13,9	11,2
Servicios Financieros / <i>Financial services</i>	6,8	7,5	3,5
Propiedad de Vivienda / <i>Housing</i>	3,1	3,7	3,2
Servicios Personales (1) / <i>Personal services (1)</i>	5,8	3,4	3,2
Administración Pública / <i>Public Administration</i>	1,4	1,4	1,4
Sub-total / <i>Subtotal</i>	6,8	7,0	3,5
Menos: Imputaciones bancarias / <i>Less: Bank charges</i>	7,4	7,1	3,0
Más: IVA Neto Recaudado / <i>Plus: VAT</i>	9,8	9,5	4,2
Más: Derechos de Importación / <i>Plus: Import duties</i>	11,5	11,6	1,8
Producto Interno Bruto / <i>Gross Domestic Product</i>	7,4	7,6	3,4
Formación Bruta de Capital / <i>Gross Capital Formation</i>	26,9	26,8	26,5
Indicador Mensual de Actividad Económica (IMACEC) <i>Monthly Indicator of Economic Activity</i> (Base: promedio 1986=100) / (Base: 1986 average =100)	213,7	229,8	237,7

ESTADÍSTICAS SILVO-AGROPECUARIAS Y PESQUERAS <i>Forestry, Farming, Livestock and Fishing Statistics</i>	1995-96	1996-97	1997-98
Silvo-Agrícola / <i>Forestry and Farming</i>			
Superficie Sembrada / <i>Sown Lands (2)</i> (miles de hectáreas) / <i>(Thousands of hectares)</i>			
Cereales / <i>Cereals</i>	611	690	626
Leguminosas y Papas / <i>Legumes and Potatoes</i>	135	121	109
Cultivos Industriales / <i>Industrial Crops</i>	96	77	101
Superficie Plantada Destinada a Frutales (3) <i>Area planted with Fruit Trees</i> (hectáreas) / <i>(hectares)</i>	186.250	189.290	195.721
Superficie Forestal Plantada Anualmente <i>Forestry Area Planted Yearly</i> (hectáreas) / <i>(hectares)</i>	99.857	78.593	79.484
Pecuaria / <i>Livestock</i>			
Producción de Carne en Vara / <i>Carcass Production (4)</i> (miles de toneladas) / <i>(thousands of tons)</i>	451	465	493
Producción de Leche / <i>Milk Production</i> (millones de litros) / <i>(millions of liters)</i>	1.890	1.900	2.050
Pesca / <i>Fishing</i>			
Producción Pesquera / <i>Fish-Catch (5)</i> (miles de toneladas) / <i>Fish-Catch (5)</i>	7.890	7.233	6.366
Producción Industrial Pesquera / <i>Industrial Fishing Production (6)</i> (miles de toneladas) / <i>(thousands of tons)</i>	2.197	2.055	1.894

(*) Cifras provisionales / *Provisional figures.*

(-) No se dispone de información / *No information available.*

(1) Incluye Educación y Salud Pública y Privada / *Includes Education and Public and Private Health.*

(2) Corresponde a los 14 principales productos / *Corresponds to the 14 main products.*

(3) Equivale a la superficie total existente en el país / *Corresponds to total area nationwide.*

(4) Comprende vacunos, ovejunos, porcinos, equinos y caprinos / *Comprises cattle, sheep, pigs, horses, and goats.*

(5) Incluye pescados y mariscos para consumo fresco e industrial / *Includes fish and shellfish for consumption fresh and for industry.*

(6) Comprende pescados y mariscos congelados, ahumados, seco-salados, en conserva, harina y aceite / *Comprises frozen, smoked, dried-salted and canned fish and shellfish, fishmeal and oil.*

ESTADÍSTICAS INDUSTRIALES

Industrial Statistics

(Base: promedio 1990=100) / (Base: Average 1990=100)

	1996	1997	1998	May. 98	May. 99 (*)
Índice de Producción Manufacturera (SOFOFA)	141,8	148,1	149,1	150,6	146,2
<i>Manufacturing Output Index</i>					
- Bienes de Consumo Habitual	159,8	159,8	170,7	180,5	163,9
<i>Habitual Consumer Goods</i>					
- Bienes de Consumo Durable	156,8	156,8	131,8	148,7	103,8
<i>Durable Consumer Goods</i>					
- Materiales de Transporte	167,2	199,2	165,1	192,9	147,6
<i>Transport Materials</i>					
- Bienes de Capital	230,0	271,8	282,5	237,3	215,9
<i>Capital Goods</i>					
- Bienes Intermedios para la Industria	124,9	133,1	139,1	145,1	152,6
<i>Intermediate Goods for Industry</i>					
- Bienes Intermedios para la Construcción	178,3	190,3	194,1	198,0	171,1
<i>Intermediate Goods for Construction</i>					
- Bienes Intermedios para la Minería	178,9	194,8	198,3	202,8	208,5
<i>Intermediate Goods for Mining</i>					
- Bienes Intermedios para la Agricultura Agropecuaria	104,5	103,5	53,0	58,5	109,3
<i>Intermediate Goods for Agriculture and Livestock</i>					
- Envases y Rotulados	165,5	166,0	170,3	161,3	185,2
<i>Packing and Labels</i>					
- Energía, Combustible y Lubricantes	125,5	131,1	139,3	139,7	153,2
<i>Energy, Fuels and Lubricants</i>					
- Otros (folletos, servicios, art. de oficina)	141,4	154,1	153,6	143,5	135,9
<i>Other (brochures, services and stationary)</i>					
Índice de Ventas Industriales (SOFOFA)	141,8	150,8	150,1	143,8	147,6
<i>Industrial Sales Index</i>					
- Bienes de Consumo Habitual	159,2	164,7	169,4	161,6	154,4
<i>Habitual Consumer Goods</i>					
- Bienes de Consumo Durable	160,8	156,5	137,2	143,7	104,1
<i>Durable Consumer Goods</i>					
- Materiales de Transporte	149,0	195,6	165,3	185,5	169,8
<i>Transport Materials</i>					
- Bienes de Capital	204,4	255,1	257,9	142,7	278,8
<i>Capital Goods</i>					
- Bienes Intermedios para la Industria	124,1	136,1	138,6	132,1	150,2
<i>Intermediate Goods for Industry</i>					
- Bienes Intermedios para la Construcción	181,2	191,5	193,8	198,2	164,9
<i>Intermediate Goods for Construction</i>					
- Bienes Intermedios para la Minería	176,5	194,0	209,2	189,9	215,3
<i>Intermediate Goods for Mining</i>					
- Bienes Intermedios para la Agricultura Agropecuaria	93,1	98,0	54,5	51,3	80,7
<i>Intermediate Goods for Agriculture and Livestock</i>					
- Envases y Rotulados	166,0	164,3	173,3	166,7	192,8
<i>Packing and Labels</i>					
- Energía, Combustible y Lubricantes	136,6	136,8	145,6	135,3	160,1
<i>Energy, Fuels and Lubricants</i>					
- Otros (folletos, servicios, art. de oficina)	147,6	154,2	155,7	145,0	138,5
<i>Other (brochures, services and stationary)</i>					

(*) Cifras provisionales / Provisional figures.

Índice General de Producción Minera (1)
General Mining Output Index

Índice de Minerales Metálicos
Metallic Minerals Index

Índice de Producción de Cobre
Copper Production Index

Producción de Cobre / *Copper Production (2)*
(miles de toneladas métricas)
(*thousands of metric tons*)

Índice de Minerales no Metálicos
Non Metallic Minerals Index

	1996	1997	1998	May. 98	May. 99(*)
Índice General de Producción Minera (1) <i>General Mining Output Index</i>	177,6	193,3	206,1	219,6	254,4
Índice de Minerales Metálicos <i>Metallic Minerals Index</i>	189,8	205,0	219,9	234,6	273,5
Índice de Producción de Cobre <i>Copper Production Index</i>	194,5	212,6	229,3	246,2	288,6
Producción de Cobre / <i>Copper Production (2)</i> (miles de toneladas métricas) (<i>thousands of metric tons</i>)	3.115,8	3.392,0	3.686,9	329,7	(-)
Índice de Minerales no Metálicos <i>Non Metallic Minerals Index</i>	78,9	97,9	94,2	98,3	100,0

ESTADÍSTICAS DE CONSTRUCCIÓN
Construction Statistics

Edificación Iniciada por el Sector Público (1)
en todo el País / Total public sector
construction started (m2)

Edificación Aprobada e Iniciada en Sectores
Privado y Público, Total País (1)
Total private and public sector construction
authorized and started (m2)

	1996	1997	1998	May. 98 (*)	May. 99 (*)
Edificación Iniciada por el Sector Público (1) en todo el País / Total public sector construction started (m2)	306.077	297.955	450.524	27.591	45.605
Edificación Aprobada e Iniciada en Sectores Privado y Público, Total País (1) Total private and public sector construction authorized and started (m2)	13.278.772	12.956.380	11.163.315	966.892	594.360

	1996	1997	1998	Abr. 98	Abr. 99
Índice General de Costo de Edificación de Tipo Medio (3) <i>General Index of Average Type Construction Cost</i> (Base: diciembre 1978=100) / (Base: December 1978=100)	1.960,4	2.075,5	2.183,0	2.165,0	2.221,6

Índice General de Costo de Edificación de Tipo Medio (3)
General Index of Average Type Construction Cost
(Base: diciembre 1978=100) / (Base: December 1978=100)

(*) Cifras provisionales / *Provisional figures.*

(-) No se dispone de información / *No information available.*

(1) Fuente: Instituto Nacional de Estadísticas / *Source: National Bureau of Statistics.*

(2) Fuente: Comisión Chilena del Cobre / *Source: Chilean Copper Commission.*

(3) Se refiere a un conjunto habitacional de 73 viviendas de un piso de 69,80 m2. Fuente: Cámara Chilena de la Construcción.
Refers to a housing group made up of 73 one-story houses of 69.80 m2. Source: Chilean Chamber of Construction.

ESTADÍSTICAS MONETARIAS Y FINANCIERAS

Monetary and Financial Statistics

(Cifras promedio en millones de pesos de cada período)

(Average figures in millions of Chilean pesos of each period)

Banco Central / Central Bank

	1996	1997	1998	Mar. 98	Mar. 99
Compras Netas de Moneda Extranjera (flujo) Net Foreign - Currency Purchases (flows)	57.475	-246.690	74.340	-82.840	-171.270
Crédito Interno (flujo) Domestic Credit (flows)	46.615	385.500	25.660	32.940	141.770

Agregados Monetarios / Monetary Aggregates

M1 (Dinero Privado) / (Private Money)	2.065.799	2.480.461	2.542.291	2.663.590	2.580.570 (*)
M2 (M1 + Depósitos a plazo) M2 (M1 + Time Deposits)	9.398.925	11.460.663	13.649.998	13.169.210	14.220.700 (*)
M3 (M2 + Cuasidinero Privado) M3 (M2 + Private Quasi-Money)	11.307.532	13.525.340	15.854.283	15.343.840	16.415.470 (*)

Sector Financiero / Financial Sector (1)

Colocaciones Efectivas en Moneda Nacional Domestic - Currency Loans	13.603.840	16.578.886	19.313.017	18.770.200	20.140.900 (*)
Colocaciones Efectivas en Moneda Extranjera Foreign - Currency Loans (Millones de US\$) / (millions of US\$)	4.747	4.501	4.734	4.890	4.623 (*)

Tasas de Interés / Interest Rates

Captaciones (Tasa Mensual) Deposits Rate (monthly)	1,06	0,95	1,16	0,71	0,69
Colocaciones (Tasa Mensual) Lending Rate (monthly)	1,34	1,22	1,54	1,05	0,96
Libo Rate (180 días) (Anual) Libo Rate (180 days) (annual)	5,59	5,84	5,54	5,71	5,08
Prime Rate (Anual) Prime Rate (annual)	8,27	8,44	8,36	8,50	7,75

(1) Incluye bancos comerciales, Banco del Estado y financieras / Includes commercial banks, Banco del Estado de Chile and financial institutions.

(*) Cifras provisionales obtenidas de la información monetaria diaria / Provisional figures from daily monetary information.

COMERCIO EXTERIOR <i>Foreign Trade</i> (Millones de US\$) / (Millions of US\$)	1997	%	1998	%	Ene.-Mar. 98	%	Ene.-Mar. 99	%
Comercio Global / Overall Trade	35.355,5		32.034,6		8.443,6		7.258,2	
Exportaciones / Exports (1)	17.024,8	100,0	14.757,1	100,0	3.885,5	100,0	3.900,7	100,0
Agricultura, Fruticultura, Ganadería, Silvicultura, y Pesca Extractiva <i>Agriculture, Fruit, Livestock, Forestry and Fishing.</i>	1.637,0	9,6	1.680,6	11,4	550,8	14,2	690,2	17,7
Minería / <i>Mining</i>	8.243,1	48,4	6.097,7	41,3	1.650,0	42,4	1.466,3	37,6
Industria / <i>Industry</i>	7.050,9	41,4	6.899,9	46,8	1.663,2	42,8	1.724,2	44,2
Otros / <i>Others</i>	93,8	0,6	78,9	0,5	21,5	0,6	20,0	0,5
Importaciones / Imports (2)	18.330,7	100,0	17.277,5	100,0	4.558,1	100,0	3.357,5	100,0
Bienes de Consumo <i>Consumer Goods</i>	3.480,5	19,0	3.263,5	18,9	895,9	19,7	626,0	18,6
Bienes de Capital <i>Capital Goods</i>	5.166,7	28,2	4.792,4	27,7	1.301,3	28,5	825,4	24,6
Bienes Intermedios <i>Intermediate Goods</i>	9.458,0	51,6	9.023,4	52,3	2.311,6	50,7	1.838,9	54,8
Otros / <i>Others</i>	225,5	1,2	198,2	1,1	49,3	1,1	67,2	2,0

CRÉDITOS EXTERNOS ART. 14 <i>External Loans Art. 14</i> (Millones de US\$) / (Millions of US\$)	1996	1997	1998	May. 98	May. 99
Autorizaciones / <i>Authorizations</i>	2.803	3.129	3.956	331	326
Liquidaciones / <i>Disbursements</i>	1.976	2.727	2.958	138	290
Amortizaciones / <i>Repayments</i>	782	715	995	80	137
Intereses / <i>Interests</i>	237	349	443	33	50

(1) Embarques de exportación clasificados de acuerdo con la CIU (Clasificación Internacional Industrial Uniforme) / *Export Shipments classified according to the Standard International Trade Classification (SITC).*

(2) Clasificación económica por destino final de las importaciones registradas o informadas. Fuente: Dirección Nacional de Aduanas / *Economic classification of import registration according to final destination. Source: National Customs Service.*

BALANZA DE PAGOS / <i>Balance of Payments</i> (Millones de US\$) / <i>(Millions of US\$)</i>	1994 (*)	1995 (*)	1996 (*)	1997 (*)	1998 (*)
Cuenta Corriente / <i>Current Account</i>	-1.585	-1.398	-3.744	-4.057	-4.549
Bienes, Servicios y Rentas <i>Goods, Services and Income</i>	-1.917	-1.708	-4.244	-4.585	-5.027
Transferencias Unilaterales <i>Unrequited Transfers</i>	331	310	500	528	479
Cuenta de Capital / <i>Capital Account</i>	2.143	1.349	4.276	4.221	5.259
Capital, Salvo Reservas <i>Capital, Excluding Reserves</i>	5.337	2.410	5.457	7.430	3.193
Reservas / <i>Reserves</i>	-3.194	-1.061	-1.181	-3.209	2.066
Errores y Omisiones / <i>Errors and Omissions</i>	-557	49	-532	-164	-711
Saldo Balanza de Pagos <i>Overall Balance of Payments</i>	3.194	1.061	1.181	3.209	-2.066
CLASIFICACIÓN FUNCIONAL DEL GASTO (1) <i>Breakdown of Expenditure</i> (Millones de pesos de cada año) <i>(Millions of Chilean pesos of each year)</i>	1994	1995	1996	1997	1998
Gasto Total del Tesoro Público <i>Total Expenditure of Treasury Public</i>	3.592.878	4.443.188	5.000.982	5.645.525	6.025.956
Gasto Social / <i>Social Expenditure</i>	2.393.660	2.803.270	3.343.856	3.765.780	4.162.837
Salud / <i>Health</i>	257.117	285.784	334.887	384.724	423.849
Vivienda / <i>Housing</i>	218.789	248.896	285.640	307.816	316.553
Previsión / <i>Social Security</i>	1.089.454	1.258.593	1.469.120	1.610.751	1.777.662
Educación / <i>Education</i>	610.150	741.913	915.367	1.094.295	1.239.038
Programas de Empleo de Emergencia <i>Emergency Employment Schemes</i>	4.563	5.305	6.089	7.702	8.486
Otros / <i>Other</i>	213.587	262.779	332.753	360.492	397.249

(*) Cifras provisionales / *Provisional figures.*

(1) Fuente: Dirección de Presupuestos, Ministerio de Hacienda / *Source: Budget Direction, Ministry of Finance.*

ÍNDICES DE PRECIOS / <i>Price Indexes</i>	1996	1997	1998	Jun. 98	Jun. 99
Índice de Precios al Consumidor (1) (Diciembre 1998 = 100) <i>Consumer Price Index (December 1998 = 100)</i>	87,65	93,03	97,78	97,35	101,01
Índice de Precios al Por Mayor (1) (Junio 1992 = 100) <i>Wholesale Price Index (June 1992=100)</i>	135,79	138,01	140,62	139,76	143,90
	1996	1997	1998	May. 98	May. 99
Índice de Precios Nominales del Cobre (4) <i>Copper Current Price Index</i>	149,46	148,50	107,86	113,06	98,62
Índice de Precios Reales del Cobre (4) <i>Copper Constant Price Index</i>	105,41	104,50	77,83	81,11	71,08
Precio Nominal del Cobre (2) <i>Copper Current Price</i> (US¢ / libra) / (US¢ per pound)	103,89	103,22	74,97	78,59	68,55
Precio Real del Cobre (2) <i>Copper Constant Price</i> (US¢ prom. 80/libra) / (average US¢ 80/pound)	73,27	72,64	54,10	56,38	49,41
Índice General de Precios de Acciones (3) <i>General Share Price Index</i> (Valor real) / (Constant Price)	341,60	316,70	(-)	(-)	(-)
	1996	1997	1998	May. 98	May. 99
ÍNDICE DE REMUNERACIONES (1) <i>Earnings Index</i>					
Índice de Remuneraciones por Hora <i>Hourly Wages Index</i> (Base: Abril 1993=100)	156,32	169,87	183,30	181,95	192,81
Índice de Costo de la Mano de Obra <i>Labor Cost Index</i> (Base: Abril 1993=100)	149,04	162,16	175,10	173,58	185,35

(1) Fuente: Instituto Nacional de Estadísticas / *Source: National Bureau of Statistics.*

(2) Fuente: Comisión Chilena del Cobre / *Source: Chilean Copper Commission.*

(3) Fuente: Bolsa de Comercio de Santiago / *Source: Santiago Stock Exchange.*

(4) Índices del precio del cobre calculado con base 1980 = 100 / *Copper Price Index calculated with base 1980 = 100.*

Población y Fuerza de Trabajo, según encuestas del Instituto Nacional de Estadísticas*National Population and Work Force according to National Bureau of Statistics surveys**(Miles de personas) / (Thousands of persons)*

	1 9 9 5 Oct.-Dic.	1 9 9 6 Oct.-Dic.	1 9 9 7 Oct.-Dic.	1 9 9 8 Oct.- Dic.	1999 Mar.-May.
Población Total / Total Population	14.288,8	14.495,4	14.697,3	14.897,0	14.980,4
Fuerza de Trabajo / Workforce	5.538,2	5.600,7	5.683,8	5.851,5	5.794,5
Ocupados / <i>Employed</i>	5.174,4	5.298,7	5.380,2	5.432,4	5.226,7
Desocupados / <i>Unemployed</i>	363,8	302,0	303,6	419,2	567,7
Cesantes / <i>Laid-off</i>	(-)	257,6	261,0	371,9	504,0
Tasa de Desocupación / Unemployment Rate (%)					
Total / <i>Total</i>	6,6	5,4	5,3	7,2	9,8
Urbana / <i>Urban</i>	(-)	(-)	(-)	(-)	(-)
Rural / <i>Rural</i>	(-)	(-)	(-)	(-)	(-)
Tasa de Cesantía / Lay-off Rate (%)	(-)	4,6	4,6	6,4	8,7

Población y Fuerza de Trabajo, según encuestas del Departamento de Economía de la Universidad de Chile*National Population and Work Force according to University of Chile's Department of Economics surveys**(Miles de personas) / (Thousands of persons)*

	1988 (*)	1989 (*)	1990 (*)	Mar. 90	Mar. 91
Población Total / Total Population	12.687,2	12.902,3	13.122,8	13.066,7	13.292,2
Fuerza de Trabajo / Workforce	4.645,1	4.694,6	4.919,2	4.834,6	4.994,6
Ocupados / <i>Employed</i>	4.096,3	4.226,6	4.425,1	4.383,8	4.546,1
Desocupados / <i>Unemployed</i>	548,8	468,0	494,1	450,8	448,5
Cesantes / <i>Laid-off</i>	440,8	400,3	431,5	383,8	375,2
Tasa de Desocupación / Unemployment Rate (%)					
Total / <i>Total</i>	11,8	10,0	10,0	9,3	9,0
Urbana / <i>Urban</i>	12,5	10,2	10,2	9,3	9,5
Rural / <i>Rural</i>	8,7	8,8	9,4	9,5	6,4
Tasa de Cesantía / Lay-off Rate (%)	9,5	8,5	8,8	7,9	7,5

Población y Fuerza de Trabajo en el Gran Santiago según encuestas del Departamento de Economía de la Universidad de Chile / Population and Work force in Greater Santiago according to University of Chile's Department of Economics surveys (Miles de personas) / (Thousands of persons)	1996 (*)	1997 (*)	1998 (*)	Mar. 98	Mar. 99
Población Total / Total Population	5.279,0	5.392,6	5.508,7	5.464,8	5.582,4
Fuerza de Trabajo / Workforce	2.322,9	2.351,0	2.417,8	2.386,5	2.494,3
Ocupados / Employed	2.178,0	2.194,8	2.198,6	2.226,6	2.172,3
Desocupados / Unemployed	145,0	156,2	219,2	159,9	322,0
Cesantes / Laid-off	122,9	135,0	189,1	133,6	280,4
Tasa de Desocupación / Unemployed Rate (%)	6,2	6,6	9,1	6,7	12,9
Tasa de Cesantía / Lay-off Rate (%)	5,3	5,7	7,8	5,6	11,2
<hr/>					
SISTEMA DE PREVISIÓN / Social Security System (1)	Dic. 95	Dic. 96	Dic. 97	Dic. 98	Mar. 99
<hr/>					
Total de Afiliados al Nuevo Sistema Previsional / Total Members new pension fund system (Acumulado) / (Cumulative)	5.320.913	5.571.842	5.780.400	5.966.143	5.984.508
<hr/>					
	Dic. 94	Dic. 95	Dic. 96	Dic. 97	Ago. 98
<hr/>					
Activos de los Fondos de Pensiones (2) / Pension Fund Assets (Millones de pesos) / (Millions of Chilean pesos)	8.997.909	10.349.010	11.693.770	13.554.369	13.591.436
<hr/>					
	Dic. 93	Dic. 94	Dic. 95	Dic. 96	Ago. 97
<hr/>					
Total de Instrumentos Mantenidos en Custodia en el Banco Central por las Administradoras de Fondos de Pensiones / Investment instruments held by the Central Bank on behalf of Pension Fund Managing entities (Millones de pesos) / (Millions of Chilean pesos)					
Fondo / Fund	6.124.188	8.566.672	8.812.715	4.344.802	1.107.593
Encaje / Legal Reserve	63.332	86.438	(-)	(-)	(-)

(*) Cifras correspondientes al promedio de las cuatro encuestas que se efectúan en los meses de marzo, junio, septiembre y diciembre de cada año / Figures correspond to the average of the four surveys carried out in March, June, September and December of each year.

(1) El Sistema de Administradoras de Fondos de Pensiones empezó a funcionar en mayo de 1981 / The Pension Fund Management System began to operate in May, 1981.

Fuente: Superintendencia de Administradoras de Fondos de Pensiones / Source: Superintendency of Pension Fund Managing entities.

(2) Incluye Títulos de la Tesorería General de la República, del Banco Central, Depósitos a Plazo de Instituciones Financieras, Letras de Crédito de Instituciones Financieras, Debentures de Empresas y Saldos en Cuenta Corriente tipo 2 (a través de esta cuenta se controla el movimiento de valores del Fondo de Pensiones, necesario para el funcionamiento normal de éste) / Includes Treasury and Central Bank Securities, Financial Institutions Time Deposits, Financial Institutions Letters of Credit Company, Debentures and Balance in type 2 Current Account (through which account the movement of Pension Fund Securities is controlled to ensure its normal functioning).

(-) No se dispone de información / No information available.

**ESTADÍSTICAS MONETARIAS
Y FINANCIERAS**

Monetary and Financial Statistics

AGREGADOS MONETARIOS PRIVADOS / Private Monetary Aggregates
 Promedios Mensuales / Monthly Average
 (Miles de millones de pesos) / (Billions of Chilean pesos)

Periodo / Period	(E)	(C)	(M1)	(M1A)	(M2A)	(M3)	(M4)	(M5)	(M6)	(M7)
1994	858,92	572,15	1.772,34	1.919,72	6.712,71	8.022,91	13.080,19	13.091,72	14.863,34	15.502,22
1995	1.039,13	666,31	2.010,72	2.291,99	8.453,62	9.989,05	15.832,45	15.838,99	18.313,16	18.920,39
1996	1.203,82	748,16	2.278,27	2.588,96	10.582,61	12.265,91	19.131,00	19.131,00	22.317,89	22.864,64
1997	1.431,77	880,03	2.803,31	3.107,87	12.936,42	14.811,85	23.147,57	23.147,57	27.236,79	27.790,14
1998	1.483,32	852,90	2.535,75	2.851,75	14.448,52	16.307,56	24.440,52	24.440,52	28.665,68	29.807,62
1998	1.417,97	847,08	2.798,15	3.108,26	13.204,14	15.087,56	23.021,75	23.021,75	27.070,61	27.666,23
Febrero	1.461,19	853,72	2.656,00	2.960,90	13.331,80	15.212,75	22.907,32	22.907,32	27.004,77	27.681,79
Marzo	1.411,33	843,55	2.663,59	2.950,01	13.455,63	15.343,84	23.229,01	23.229,01	27.397,08	28.080,27
Abril	1.467,53	846,28	2.655,22	2.975,02	13.550,39	15.449,35	23.513,20	23.513,20	27.642,55	28.343,86
Mayo	1.437,57	836,06	2.647,90	2.960,68	13.808,23	15.721,71	23.584,99	23.584,99	27.778,26	28.483,55
Junio	1.414,22	852,87	2.684,14	3.001,51	13.948,90	15.890,49	23.800,05	23.800,05	28.012,47	28.783,23
Julio	1.417,37	816,90	2.465,58	2.767,33	14.330,51	16.266,72	23.916,87	23.916,87	28.094,37	28.956,09
Agosto	1.355,93	783,08	2.385,01	2.667,10	14.314,79	16.237,77	23.932,66	23.932,66	28.182,21	29.093,62
Septiembre	1.457,88	813,27	2.385,02	2.701,37	14.288,02	16.194,81	23.896,38	23.896,38	28.170,74	29.198,83
Octubre	1.333,49	775,22	2.326,70	2.596,23	14.351,52	16.239,39	24.056,25	24.056,25	28.290,04	29.391,30
Noviembre	1.383,21	775,36	2.309,90	2.616,08	14.363,40	16.238,91	24.243,94	24.243,94	28.510,96	29.587,07
Diciembre	1.483,32	852,92	2.530,29	2.851,40	14.501,04	16.368,09	24.501,09	24.501,09	28.788,53	29.879,62
1999	1.449,49	831,53	2.588,05	2.920,10	14.561,17	16.431,38	24.580,31	24.580,31	28.860,57	30.042,88
Febrero	1.478,33	850,17	2.604,85	2.945,42	14.517,42	16.397,35	24.628,16	24.628,16	28.952,87	30.196,34
Marzo	1.449,44	838,70	2.580,65	2.903,54	14.543,34	16.430,00	24.444,69	24.444,69	28.856,32	30.125,40
Abril	1.448,19	826,74	2.529,64	2.882,34	14.668,99	16.568,42	24.569,94	24.569,94	28.954,25	30.301,58
Mayo (*)	1.483,68	829,38	2.572,33	2.930,09	15.116,76	17.037,07	25.048,39	25.048,39	29.437,31	30.994,49
Junio (*)	1.475,61	842,97	2.668,58	2.999,30	15.564,92	17.520,79	25.686,43	25.686,43	30.204,88	31.771,40

DEFINICIONES Y SIMBOLOGÍA / Definitions and Symbols

(E) = EMISIÓN: Incluye billetes, monedas y cheques emitidos por el Banco Central de Chile que se encuentran en libre circulación, más los depósitos del sistema financiero en el Banco Central / Base money: Banknotes, coins and cheques issued by the Banco Central de Chile, plus financial system deposits in the Banco Central de Chile
 (C) = CIRCULANTE: Incluye billetes, monedas y cheques emitidos por el Banco Central de Chile que se encuentran en libre circulación, menos los saldos en caja del sistema financiero / Money in circulation: banknotes, coins and cheques issued by the Banco Central de Chile, less financial system deposits.

M1 = C + D1 (D1: Cuentas corrientes del sector privado no financiero netas de cañe) / C + D1 (D1: Current account of the net of float nonfinancial private-sector

M1A = M1 + Dv (Dv: Depósitos a la vista disíntos de cuentas corrientes) + Ahv (Ahv: Depósitos de ahorro a la vista) / M1 + Dv (Dv: Demand deposits not included in current accounts) + Ahv (Ahv: Demand savings deposits).

M2A = M1A + Dp (Dp: Depósitos a plazo del sector privado) / M1A + Dp (Dp: Time deposits of the private-sector).

M3 = M2A + Depósitos de ahorro a plazo incluidos los de vivienda / M2A + time saving deposits, including those for housing

M4 = M3 + Documentos del Banco Central de Chile en poder del público (sector privado no financiero) / M3 + Banco Central de Chile instruments held by the nonfinancial private sector.

M5 = M4 + Pagares de Tesorería en poder del público (sector privado no financiero) / M4 + Treasury promissory notes held by the nonfinancial private sector.

M6 = M5 + Letras de crédito en poder del público (sector privado no financiero) / M5 + credit bills held by the nonfinancial private sector.

M7 = M6 + Depósitos en moneda extranjera del sector privado / M6 + private-sector deposits in foreign currency.

(*) Información provisional sobre la base de antecedentes diarios proporcionados por el sistema financiero / Provisional information obtained through daily reports provided by the financial system.

DINERO PRIVADO

(Variaciones de promedios mensuales en miles de millones de pesos)

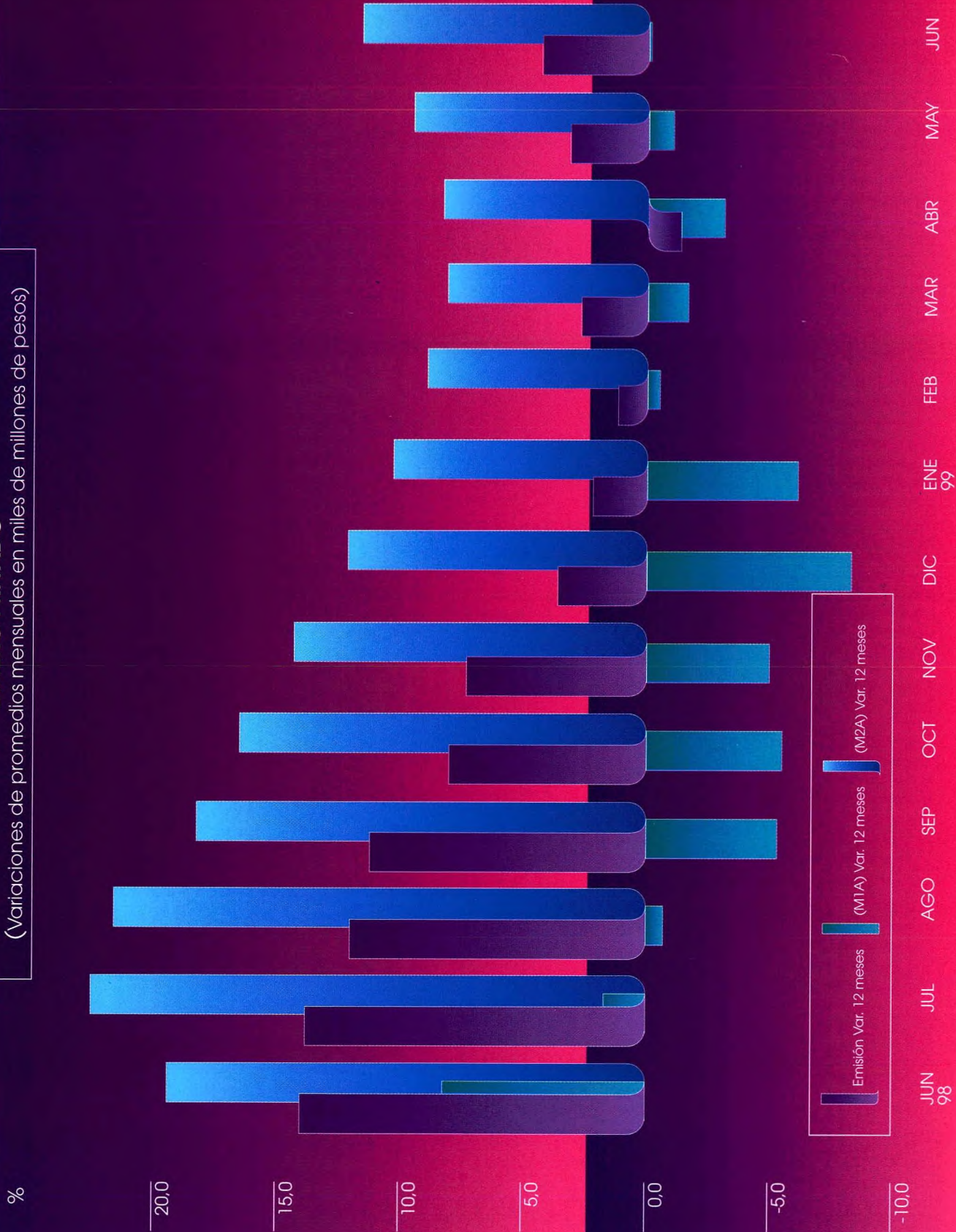



DINERO / Money
(Saldos en millones de pesos) / (Balance in millions of Chilean pesos)

A FINES DE PERÍODO
End of period balance

SECTOR PRIVADO (1) / Private Sector (1)

SECTOR PÚBLICO (2) / Public Sector (2)

	(C)	(D1)	(M1)	(Dp)	(M2)	Cuenta Única Fiscal			Otros		Canje		
						Treasury Banking Account			Banco Central	Sistema Bancario	Float	Sistema Bancario	Banking system
						Principal Main	Subsidiarias Subsidiaries	Total					
1993 Diciembre	581.224	1.085.875	1.667.099	4.025.788	5.692.887	56.969	211.127	268.096	95.060	122.373	-34.144	451.385	
1994 Diciembre	665.308	1.263.026	1.928.334	4.785.947	6.714.281	13.953	251.776	265.729	109.906	128.993	-61.885	442.743	
1995 Diciembre	782.857	1.439.201	2.222.058	6.288.395	8.510.453	112.116	308.834	420.950	93.519	189.125	-95.632	607.962	
1996 Diciembre	857.262	1.687.140	2.544.402	7.954.347	10.498.749	49.472	364.048	413.520	92.669	186.904	-57.532	615.561	
1997 Diciembre	982.239	1.980.417	2.962.656	9.814.424	12.777.080	99.303	458.772	558.075	94.337	195.425	-65.424	782.413	
1998 Enero	960.789	1.938.401	2.899.190	10.219.595	13.118.785	138.005	395.169	533.174	217.119	190.359	-35.539	905.113	
Febrero	951.767	1.833.390	2.785.157	10.447.394	13.232.551	69.185	374.010	443.195	160.434	165.031	-21.862	746.798	
Marzo	895.647	1.861.199	2.756.646	10.480.382	13.237.228	79.706	337.465	417.171	125.248	203.052	-37.816	707.655	
Abril	957.786	1.874.606	2.832.392	10.610.165	13.442.557	170.689	322.601	493.290	134.115	206.451	-54.470	779.386	
Mayo	940.986	1.920.613	2.861.599	10.910.348	13.771.947	142.011	553.472	695.483	134.590	219.307	-57.397	991.983	
Junio	900.402	1.879.022	2.779.424	10.967.882	13.747.306	76.132	333.551	409.683	93.974	219.290	-52.324	670.623	
Julio	897.984	1.670.533	2.568.517	11.652.053	14.220.570	99.884	308.563	408.447	100.758	151.559	-34.875	625.889	
Agosto	839.495	1.705.295	2.544.790	11.588.853	14.133.643	55.829	314.985	370.814	93.404	139.924	-52.286	551.856	
Septiembre	824.729	1.578.322	2.403.051	11.576.314	13.979.365	136.339	288.371	424.710	95.061	130.018	-51.677	598.112	
Octubre	865.350	1.564.509	2.429.859	11.718.494	14.148.353	19.671	315.429	335.100	71.899	141.387	-41.833	506.553	
Noviembre	831.267	1.616.247	2.447.514	11.620.160	14.067.674	70.009	373.996	444.005	98.779	130.314	-46.864	626.234	
Diciembre	973.301	1.819.780	2.793.081	11.690.860	14.483.941	76.916	416.080	492.996	97.034	192.951	-86.593	696.388	
1999 Enero	930.950	1.772.904	2.703.854	11.540.458	14.244.312	135.421	361.136	496.557	113.444	178.097	-31.250	756.848	
Febrero	928.051	1.790.312	2.718.363	11.578.242	14.296.605	112.309	364.677	476.986	108.452	188.161	-50.175	723.424	
Marzo	895.958	1.778.326	2.674.284	11.686.275	14.360.559	90.438	301.514	391.952	99.415	179.971	-22.395	648.943	
Abril	924.410	1.792.528	2.716.938	11.930.695	14.647.633	177.968	283.120	461.088	107.677	186.888	-38.645	717.008	

DEFINICIONES Y SIMBOLOGÍA / Definitions and Symbols.

Circulante (C) = billetes, monedas y cheques emitidos por el Banco Central de Chile menos caja del sistema financiero / Money in circulation = Banknotes, coins and cheques issued by the Banco Central de Chile less financial system deposits.

Dinero Giral del Sector Privado (D1) = Depósitos en cuentas corrientes bancarias del sector privado no financiero, netos de canje / Drawable money of the private sector (D1) = Private sector nonfinancial bank deposits held in current accounts net of legal reserve.

Dinero Sector Privado (M1) = C+D1 / Private Sector Money (M1) = C + D1

Depósitos a Plazo del Sector Privado (Dp) = Depósitos a más de 30 días del sector privado, excluido ahorro a plazo / Private-sector time deposits (Dp) = Private sector over 30-day time deposits, excluding time savings deposits.

Dinero Giral del Sector Público (Dg) = Depósitos en cuentas corrientes del sector público, netos de canje de la Cuenta Única Fiscal / Drawable money of public sector (Dg) = Public-sector current-account deposits, net of Treasury account legal reserve.

Relaciones / Relation: $M1 = C + D1$; $M2 = M1 + Dp$.

(1) Corresponde al dinero privado medido con una metodología mejorada, en la que se corrigen problemas en la medición del canje. Para una mayor explicación véase el Boletín Mensual del Banco Central de Chile de marzo de 1994 / The methodology used for measuring private money was improved to correct problems of float measurement. A more detailed explanation of the new methodology was given in the Boletín Mensual of the Banco Central de Chile, of March, 1994.

(2) Calculado con una metodología corregida, compatible con la usada para medir el dinero privado / Calculated with an improved methodology, compatible with that used for measuring private money.

ACTIVOS Y PASIVOS DEL BANCO CENTRAL DE CHILE (1)
Assets and Liabilities of the Central Bank
(Saldos en miles de millones de pesos) / (Balance in billions of Chilean pesos)

Fecha	POSICIÓN EXTERNA NETA				CRÉDITO INTERNO				PASIVOS MONETARIOS			
	Reservas				Sector Privado (2)	Gobierno General (Neto)	Bancos y Financieras		Otros (Neto) (3)	T O T A L	E m i s i ó n	
	Internacionales Netas	Otros (Neto)	Reservas	Doumentos			Otros (2)	Circulante			Reservas Monetarias	Pagarés
1990	Diciembre	1.895	-853	1.013	2.461	84	-583	-1.144	2.873	280	114	2.479
1991	Diciembre	2.488	-858	1.277	2.421	89	-379	-717	4.319	367	196	3.756
1992	Diciembre	3.444	-823	1.494	2.253	88	-595	-436	5.425	480	142	4.804
1993	Diciembre	4.210	-871	1.670	2.540	87	-773	-638	6.225	581	119	5.526
1994	Diciembre	5.442	-788	1.747	2.220	82	-816	-163	7.723	665	214	6.844
1995	Diciembre	6.028	-616	1.830	2.219	76	-801	40	8.775	783	286	7.706
1996	Diciembre	6.576	6	1.727	1.986	67	-778	592	10.176	857	354	8.965
1997	Diciembre	7.847	65	820	1.702	58	-440	1.915	11.965	982	413	10.570
1998	Enero	7.604	74	824	1.653	55	-652	1.740	11.298	961	593	9.744
	Febrero	7.717	60	833	1.516	55	-588	1.779	11.372	952	471	9.950
	Marzo	7.692	59	837	1.505	55	-428	1.770	11.490	896	499	10.096
	Abril	7.659	56	777	1.521	53	-514	1.815	11.366	958	425	9.983
	Mayo	7.667	52	783	1.559	53	-514	1.863	11.463	941	432	10.090
	Junio	7.235	51	789	1.541	53	-518	1.774	10.923	900	602	9.421
	Julio	6.932	47	794	1.551	50	-363	1.772	10.784	898	409	9.477
	Agosto	7.101	42	801	1.582	50	-552	1.737	10.761	839	522	9.400
	Septiembre	7.142	44	808	1.614	50	-684	1.812	10.787	825	446	9.516
	Octubre	7.144	64	815	1.592	48	-524	1.855	10.994	865	427	9.702
	Noviembre	7.237	41	825	1.642	49	-526	1.910	11.178	831	525	9.822
	Diciembre	7.576	49	829	1.872	49	-670	1.709	11.415	973	423	10.018
1999	Enero	7.461	60	837	1.812	46	-466	1.731	11.480	931	473	10.076
	Febrero	7.482	46	839	1.863	46	-369	1.550	11.459	928	660	9.871
	Marzo	7.208	44	843	1.860	46	-497	1.833	11.336	896	473	9.967
	Abril	7.638	49	806	1.640	44	-547	1.847	11.476	924	374	10.178
	Mayo	8.183	45	813	1.880	44	-1.049	1.856	11.772	894	511	10.368
	Junio	7.791	55	816	2.051	44	-221	1.501	12.036	883	662	10.491

(1) Los saldos en moneda extranjera han sido convertidos a moneda local usando el tipo de cambio observado.

(2) Créditos menos obligaciones no monetarias.

(3) Incluye: activos no financiero menos el patrimonio neto; más créditos menos obligaciones con empresas públicas; más otros activos menos pasivos sin clasificar.

(*) Cifras provisionales.

ACTIVOS Y PASIVOS DEL SECTOR BANCARIO (Bancos Comerciales; Sociedades Financieras y Banco Central) (1)

(Saldos en miles de millones de pesos) / (Balance in billions of Chilean pesos)

Fecha	POSICIÓN EXTERNA NETA				CRÉDITO INTERNO				DINERO Y CUASIDINERO PRIVADO (M7)			
	Reservas				Sector Privado (2)	Gobierno General (Neto) (3)	Otros (Neto) (3)	TOTAL	Dinero (M1A)	Cuasidinero		
	Internacionales	Otros (Neto)	Netas B. Central	Netas B. Central						Bancario	Documentos	Bco. Central
1990 Diciembre	1.895	-1.723			5.505	2.289	-2.099	5.868	692	3.315		1.861
1991 Diciembre	2.488	-1.506			6.871	2.183	-2.008	8.028	1.024	4.444		2.560
1992 Diciembre	3.444	-2.035			9.023	1.963	-1.898	10.498	1.441	5.648		3.409
1993 Diciembre	4.210	-2.223			11.454	2.260	-2.578	13.123	1.738	7.204		4.181
1994 Diciembre	5.442	-2.213			13.124	1.851	-2.510	15.704	2.096	8.528		5.080
1995 Diciembre	6.028	-1.941			16.156	1.643	-2.736	19.150	2.589	10.920		5.641
1996 Diciembre	6.576	-1.196			18.843	1.403	-2.602	23.023	2.860	13.380		6.784
1997 Diciembre	7.847	-269			21.034	1.063	-1.868	27.807	3.334	16.361		8.112
1998 Enero	7.604	-162			21.212	961	-1.983	27.633	3.209	16.818		7.605
Febrero	7.717	-57			21.468	883	-1.965	28.047	3.120	17.179		7.748
Marzo	7.692	-101			21.717	838	-1.795	28.352	3.128	17.247		7.978
Abril	7.659	124			21.821	626	-1.607	28.623	3.299	17.393		7.932
Mayo	7.667	137			22.177	419	-1.603	28.797	3.203	17.727		7.867
Junio	7.235	469			22.628	570	-1.882	29.020	3.171	17.998		7.851
Julio	6.932	716			22.556	725	-1.766	29.163	2.890	18.682		7.591
Agosto	7.101	533			22.703	826	-1.861	29.302	2.932	18.718		7.651
Septiembre	7.142	389			22.873	834	-1.844	29.394	2.781	18.865		7.748
Octubre	7.144	258			23.019	1.029	-1.608	29.841	2.836	18.955		8.050
Noviembre	7.237	166			23.051	1.010	-1.630	29.835	2.840	18.846		8.148
Diciembre	7.576	95			22.840	1.169	-1.592	30.088	3.149	18.967		7.972
1999 Enero	7.461	491			23.478	1.120	-2.284	30.266	3.081	18.961		8.225
Febrero	7.482	601			23.479	1.232	-2.497	30.298	3.163	19.063		8.072
Marzo	7.208	570			23.291	1.313	-2.234	30.147	3.045	19.314		7.788
Abril	7.638	1.023			23.328	959	-2.164	30.785	3.172	19.686		7.927
Mayo (*)	8.183	1.051			23.534	1.112	-2.306	31.573	3.133	20.421		8.019

(*) Cifras provisionales

(1) Los saldos en moneda extranjera han sido convertidos a moneda local usando el tipo de cambio observado.

(2) Créditos menos obligaciones no monetarias

(3) Incluye: activos no financieros de los bancos Central y del Estado; más créditos menos obligaciones con empresas públicas; menos el patrimonio neto; más activos menos pasivos interbancarios no consolidados; más otros activos menos pasivos sin clasificar.

ACTIVOS Y PASIVOS OTRAS CORPORACIONES DE DEPÓSITO (Bancos Comerciales y Sociedades Financieras) (1)

(Saldos en miles de millones de pesos) / (Balance in billions of Chilean pesos)

Fecha	POSICIÓN EXTERNA NETA				CRÉDITO INTERNO						PASIVOS		
	Corto Plazo	Largo Plazo	Sector Privado (2)	Gobierno General (Neto)	Reservas Monetarias	Banco Central			TOTAL	Depósitos Vista		Cuasidinero Bancario	
						Pagarés con Mercado Secundario	Otros (Neto)	Otros (Neto) (3)		Privados (D1A)	Cuasidinero Bancario		
1990 Diciembre	-434	-436	4.492	-186	114	632	196	-567	3.811	411	3.399		
1991 Diciembre	-331	-317	5.595	-248	201	1.206	228	-1.146	5.189	657	4.532		
1992 Diciembre	-914	-298	7.528	-303	149	1.408	228	-1.102	6.697	961	5.735		
1993 Diciembre	-1.028	-324	9.784	-296	127	1.360	288	-1.462	8.449	1.157	7.292		
1994 Diciembre	-1.068	-356	11.376	-371	224	1.776	370	-1.911	10.040	1.431	8.609		
1995 Diciembre	-862	-463	14.326	-582	300	2.070	304	-2.293	12.801	1.806	10.995		
1996 Diciembre	-694	-507	17.116	-583	369	2.181	296	-2.727	15.449	2.002	13.447		
1997 Diciembre	212	-546	20.214	-639	443	2.458	110	-3.482	18.770	2.351	16.419		
1998 Enero	327	-562	20.388	-692	593	2.139	433	-3.504	19.122	2.249	16.873		
Febrero	417	-533	20.636	-632	471	2.201	307	-3.464	19.403	2.169	17.234		
Marzo	301	-461	20.880	-667	499	2.118	266	-3.402	19.534	2.232	17.302		
Abril	453	-385	21.044	-895	441	2.051	397	-3.319	19.786	2.341	17.445		
Mayo	383	-299	21.393	-1.140	432	2.223	424	-3.375	20.042	2.262	17.780		
Junio	571	-152	21.840	-971	602	1.570	520	-3.658	20.321	2.271	18.051		
Julio	724	-54	21.762	-826	409	1.886	353	-3.528	20.724	1.992	18.732		
Agosto	564	-74	21.902	-756	521	1.749	439	-3.484	20.861	2.093	18.769		
Septiembre	367	-22	22.065	-780	502	1.768	629	-3.658	20.872	1.957	18.915		
Octubre	298	-104	22.204	-564	427	1.652	664	-3.603	20.974	1.971	19.003		
Noviembre	339	-215	22.227	-633	525	1.674	646	-3.659	20.904	2.009	18.895		
Diciembre	325	-280	22.011	-703	423	2.046	751	-3.383	21.191	2.176	19.015		
1999 Enero	609	-177	22.641	-691	472	1.852	571	-4.120	21.157	2.150	19.007		
Febrero	589	-34	22.640	-631	660	1.799	387	-4.065	21.344	2.235	19.109		
Marzo	617	-91	22.447	-547	506	2.179	423	-4.026	21.509	2.149	19.360		
Abril	978	-4	22.522	-680	374	2.251	604	-4.068	21.977	2.247	19.730		
Mayo (*)	1.015	-9	22.721	-768	511	2.349	442	-3.555	22.705	2.239	20.466		

(*) Cifras provisionales

(1) Los saldos en moneda extranjera han sido convertidos a moneda local usando el tipo de cambio observado.

(2) Créditos menos obligaciones no monetarias

(3) Incluye: activos no financieros del Banco del Estado; más créditos menos obligaciones con empresas públicas; menos el patrimonio neto; más activos menos pasivos interbancarios no consolidados; más otros activos menos pasivos sin clasificar.

MULTIPLICADORES MONETARIOS / Monetary Multipliers

PERIODO / Period	$\mu 1$	$\mu 2$	c	r	d 2	d'g	d p
1993 Diciembre	2,382	8,135	0,349	0,016	3,442	0,271	2,415
1994 Diciembre	2,194	7,640	0,345	0,024	3,669	0,230	2,482
1995 Diciembre	2,080	7,965	0,352	0,025	4,137	0,274	2,830
1996 Diciembre	2,101	8,668	0,337	0,026	4,518	0,242	3,126
1997 Diciembre	2,124	9,158	0,332	0,027	4,293	0,264	3,313
1997 Julio	2,138	9,672	0,311	0,027	4,884	0,241	3,523
Agosto	2,203	9,869	0,325	0,022	4,818	0,241	3,479
Septiembre	2,022	9,026	0,302	0,033	4,851	0,230	3,465
Octubre	2,233	10,529	0,334	0,019	5,095	0,222	3,715
Noviembre	2,126	9,960	0,334	0,023	5,028	0,238	3,686
Diciembre	2,124	9,158	0,332	0,027	4,293	0,264	3,313
1998 Enero	1,866	8,442	0,331	0,035	4,839	0,312	3,525
Febrero	1,958	9,304	0,342	0,028	5,136	0,268	3,751
Marzo	1,977	9,492	0,325	0,029	5,209	0,257	3,802
Abril	2,048	9,719	0,338	0,025	5,191	0,275	3,746
Mayo	2,084	10,030	0,329	0,024	5,244	0,347	3,813
Junio	1,850	9,151	0,324	0,034	5,532	0,241	3,946
Julio	1,965	10,879	0,350	0,023	6,021	0,244	4,536
Agosto	1,870	10,384	0,330	0,029	6,207	0,217	4,554
Septiembre	1,891	11,003	0,343	0,025	6,386	0,249	4,817
Octubre	1,881	10,950	0,356	0,025	6,308	0,208	4,823
Noviembre	1,805	10,375	0,340	0,029	6,380	0,256	4,748
Diciembre	2,000	10,369	0,348	0,024	5,470	0,249	4,186
1999 Enero	1,927	10,149	0,344	0,027	5,600	0,280	4,268
Febrero	1,712	9,006	0,341	0,037	5,549	0,266	4,259
Marzo	1,953	10,490	0,335	0,026	5,771	0,243	4,370
Abril	2,093	11,282	0,340	0,020	5,817	0,264	4,391

Relaciones / Relations: $\mu 1 = \frac{M1}{E}$ $\mu 2 = \frac{M2}{E}$

SISTEMA FINANCIERO: COLOCACIONES EN MONEDA NACIONAL
Financial System: Loans in Domestic currency
 (Saldos en millones de pesos)
 (Balance in millions of Chilean pesos)

PERÍODO <i>Period</i>	EFFECTIVAS <i>Effective</i>		HIPOTECARIAS <i>Mortgaged</i>	DCTOS. VENC. ADQ. INST. LIQ. <i>Due documents purchased from inst. in liquidation</i>	SUBTOTAL <i>Subtotal</i>	CONTINGENTES <i>Contingents</i>	OPERACIÓN CON PACTO DE RECOMPRA <i>Transactions with repurchase obligation</i>	TOTAL <i>Total</i>
	Hasta un año <i>Up to one year</i>	A más de un año <i>Over one year</i>						
1994 Diciembre	4.431.213	3.181.739	2.049.382	411	9.662.745	384.017	115.514	10.162.276
1995 Diciembre	5.774.715	3.798.783	2.833.382	4.526	12.411.406	488.642	152.553	13.052.601
1996 Diciembre	6.803.403	4.656.781	3.677.474	-	15.137.658	680.466	106.296	15.924.420
1997 Diciembre	8.057.498	5.824.866	4.489.980	-	18.372.344	791.519	255.287	19.419.150
1998 Diciembre	9.064.865	6.526.304	4.757.708	-	20.348.877	697.191	118.067	21.164.135
1997 Octubre	7.828.697	5.486.393	4.359.588	-	17.674.678	742.255	261.032	18.677.965
1997 Noviembre	8.049.937	5.656.178	4.441.398	-	18.147.513	779.175	273.152	19.199.840
1997 Diciembre	8.057.498	5.824.866	4.489.980	-	18.372.344	791.519	255.287	19.419.150
1998 Enero	8.235.813	5.889.255	4.505.993	-	18.631.061	791.616	218.961	19.641.638
1998 Febrero	8.410.233	5.935.764	4.533.541	-	18.879.538	771.624	262.530	19.913.692
1998 Marzo	8.468.958	5.991.653	4.562.664	-	19.023.275	757.711	209.480	19.990.466
1998 Abril	8.827.338	6.086.177	4.591.957	-	19.505.472	801.607	226.986	20.534.065
1998 Mayo	8.915.056	6.162.622	4.614.795	-	19.692.473	807.604	182.422	20.682.499
1998 Junio	8.957.216	6.182.879	4.656.382	-	19.796.477	805.197	167.951	20.769.625
1998 Julio	8.981.308	6.217.047	4.679.453	-	19.877.808	770.565	217.238	20.865.611
1998 Agosto	9.026.327	6.266.332	4.702.888	-	19.995.547	749.083	167.525	20.912.155
1998 Septiembre	9.142.119	6.289.014	4.705.506	-	20.136.639	748.150	205.321	21.090.110
1998 Octubre	9.113.790	6.346.629	4.709.917	-	20.170.336	758.265	135.522	21.064.123
1998 Noviembre	9.082.645	6.438.549	4.735.005	-	20.256.199	704.283	133.551	21.094.033
1998 Diciembre	9.064.865	6.526.304	4.757.708	-	20.348.877	697.191	118.067	21.164.135
1999 Enero	9.123.769	6.549.926	4.775.169	-	20.448.864	695.621	128.983	21.273.468
1999 Febrero	9.137.540	6.530.092	4.776.404	-	20.444.036	684.042	139.408	21.267.486
1999 Marzo	9.160.974	6.540.418	4.787.731	-	20.489.123	643.780	70.447	21.203.350
1999 Abril	9.121.782	6.583.065	4.807.754	-	20.512.601	677.055	173.999	21.363.655

SISTEMA FINANCIERO: COLOCACIONES EN MONEDA EXTRANJERA

Financial System: Loans in foreign currency

(Saldos en millones de dólares)

(Balance in millions of US\$)

PERÍODO <i>Period</i>	EFECTIVAS <i>Effectives</i>		SUBTOTAL <i>Subtotal</i>	CONTINGENTES <i>Contingents</i>	TOTAL <i>Total</i>
	Hasta un año <i>Up to one year</i>	A más de un año <i>Over one year</i>			
1994 Diciembre	3.668	326	3.994	1.495	5.489
1995 Diciembre	4.470	355	4.825	1.928	6.753
1996 Diciembre	4.274	350	4.624	1.911	6.535
1997 Diciembre	4.223	552	4.775	2.451	7.226
1998 Diciembre	3.991	744	4.735	2.198	6.933
1998 Enero	4.321	562	4.883	2.395	7.278
Febrero	4.375	576	4.951	2.327	7.278
Marzo	4.295	584	4.879	2.318	7.197
Abril	4.241	579	4.820	2.324	7.144
Mayo	4.185	617	4.802	2.294	7.096
Junio	4.024	645	4.669	2.309	6.978
Julio	3.866	667	4.533	2.309	6.842
Agosto	3.887	696	4.583	2.257	6.840
Septiembre	4.086	707	4.793	2.229	7.022
Octubre	4.148	726	4.874	2.184	7.058
Noviembre	4.172	744	4.916	2.206	7.122
Diciembre	3.991	744	4.735	2.198	6.933
1999 Enero	4.033	749	4.782	2.140	6.922
Febrero	3.890	881	4.771	2.124	6.895
Marzo	3.724	753	4.477	2.127	6.604
Abril	3.636	774	4.410	2.134	6.544

SISTEMA FINANCIERO: COLOCACIONES EFECTIVAS POR SECTORES

Financial System : Currency loans by sector

PERÍODO <i>Period</i>	MONEDA NACIONAL / <i>Domestic currency</i>					MONEDA EXTRANJERA / <i>Foreign currency</i>							
	(Saldos en millones de pesos) / <i>(Balance in millions of Chilean pesos)</i>					(Saldos en millones de dólares) / <i>(Balance in millions of US\$)</i>							
	Sector No Financiero		Sector Financiero			Total	Sector No Financiero		Sector Financiero				Total
	<i>Non-financial sector</i>		<i>Financial sector</i>			<i>Total</i>	<i>Non-financial sector</i>		<i>Financial sector</i>				<i>Total</i>
	Sector Privado <i>Private sector</i>	Sector Público <i>Public sector</i>	Sistema Bancario <i>Banking system</i>	Sociedad Financ. <i>Finance companies</i>	Del Exterior <i>Abroad</i>		Sector Privado <i>Private sector</i>	Sector Público <i>Public sector</i>	Sistema Bancario <i>Banking system</i>	Sociedad Financ. <i>Finance companies</i>	Del Exterior <i>Abroad</i>	Con recursos Bco. Cent. <i>With Banco Central funds</i>	
1994 Diciembre	7.179.479	45.509	376.842	5.501	5.621	7.612.952	3.410	31	13	-	539	-	3.994
1995 Diciembre	8.907.097	48.391	594.508	1.826	21.677	9.573.499	4.410	29	20	-	366	-	4.825
1996 Diciembre	10.848.435	34.268	574.636	152	2.694	11.460.185	4.334	23	21	-	245	-	4.624
1997 Diciembre	13.130.674	42.087	705.677	2.636	1.286	13.882.360	4.461	17	19	-	278	-	4.775
1998 Diciembre	14.643.912	68.750	861.312	10.229	6.970	15.591.173	4.297	54	6	-	378	-	4.735
1998 Julio	14.152.328	63.636	974.017	3.712	4.670	15.198.363	4.060	32	22	-	419	-	4.533
Agosto	14.287.235	67.789	924.624	4.459	8.552	15.292.659	3.949	60	15	-	559	-	4.583
Septiembre	14.376.796	67.727	959.975	8.140	18.492	15.431.130	4.306	58	32	-	397	-	4.793
Octubre	14.548.646	66.793	806.672	11.017	27.288	15.460.416	4.404	51	23	-	396	-	4.874
Noviembre	14.624.161	64.941	798.663	14.166	19.260	15.521.191	4.460	59	13	-	384	-	4.916
Diciembre	14.643.912	68.750	861.312	10.229	6.970	15.591.173	4.297	54	6	-	378	-	4.735
1999 Enero	14.587.889	93.392	979.764	9.587	3.059	15.673.691	4.291	106	3	-	382	-	4.782
Febrero	14.543.633	118.952	902.273	99.598	3.172	15.667.628	4.270	111	2	-	388	-	4.771
Marzo	14.524.972	119.738	1.027.731	13.814	15.132	15.701.387	3.876	100	1	-	499	-	4.476
Abril	14.568.784	117.348	955.753	58.768	4.195	15.704.848	3.654	246	1	-	509	-	4.410

SISTEMA FINANCIERO: COLOCACIONES EFECTIVAS POR REGIÓN EN MONEDA NACIONAL (1)

Financial System : Domestic currency loans by region (1)

(Saldos en millones de pesos)

(Balance in millions of Chilean pesos)

REGIONES <i>Regions</i>	Dic.94	Dic.95	Dic.96	Dic.97	Dic.98	Ene.99	Feb.99	Mar.99	Abr.99
I	125.847	167.339	224.371	276.100	328.025	331.054	325.792	326.257	332.607
II	164.627	218.772	311.479	383.072	430.790	430.783	432.284	431.838	440.201
III	61.416	83.550	104.267	115.909	116.650	117.046	116.174	116.112	118.374
IV	131.061	173.249	240.030	293.685	327.243	328.511	325.851	325.862	330.186
V	459.044	588.331	769.272	929.569	1.058.577	1.045.202	1.030.326	1.032.571	1.048.768
R.M.	7.365.175	9.409.617	11.229.842	13.719.522	15.276.696	15.383.625	15.417.496	15.469.255	15.443.281
VI	159.762	203.250	275.281	318.358	329.738	328.012	325.727	327.956	327.438
VII	189.358	246.294	304.909	365.349	387.033	388.285	388.250	390.119	398.441
VIII	449.352	566.576	716.127	861.710	925.681	921.262	919.510	917.466	920.781
IX	198.355	260.663	343.024	392.661	408.503	410.525	403.255	402.570	400.231
X	258.674	361.067	457.570	514.206	550.599	553.488	548.640	541.533	544.366
XI	27.715	39.361	47.724	56.480	59.724	60.589	61.023	59.568	59.798
XII	72.359	93.337	113.762	145.723	149.618	150.482	149.708	148.016	148.129
TOTAL	9.662.745	12.411.406	15.137.658	18.372.344	20.348.877	20.448.864	20.444.036	20.489.123	20.512.601

(1) Incluye colocaciones efectivas en letras de crédito y vencidas / *Including actual loans in bills of credit and past due loans.*

R.M. = Región Metropolitana / *Metropolitan Region.*

Fuente: Superintendencia de Bancos e Instituciones Financieras / *Superintendency of Banks and Financial Institutions.*

SISTEMA FINANCIERO: COLOCACIONES EFECTIVAS POR INSTITUCIÓN EN MONEDA NACIONAL

Financial System: Domestic currency loans per institutions
(Saldos en millones de pesos) / (Balance in millions of Chilean pesos)

INSTITUCIONES <i>Institutions</i>	1994	1995	1996	1997	1998	1999		
	Diciembre	Diciembre	Diciembre	Diciembre	Diciembre	Febrero	Marzo	Abril
BANCOS NACIONALES <i>National Banks</i>	7.779.743	10.155.617	11.325.680	13.835.485	15.370.538	15.445.212	15.491.402	15.512.330
BHIF	454.073	570.154	711.083	866.469	978.480	983.210	967.580	973.809
Bice	144.360	202.213	257.433	345.539	386.060	392.374	394.166	398.017
Crédito e Inversiones	563.659	770.362	1.033.164	622.771	699.705	692.457	695.145	700.121
De A. Edwards	575.087	872.622	1.090.044	1.293.270	1.548.631	1.564.912	1.510.827	1.573.845
De Chile	1.167.434	1.439.989	1.673.274	1.413.616	1.622.875	1.625.355	1.632.386	1.654.972
De Concepción	258.311	303.995	397.528	1.999.382	2.200.296	2.201.684	2.262.486	2.258.544
De Santiago	913.498	1.195.689	1.446.244	3.063.621	3.328.766	3.367.764	3.401.498	3.313.007
Del Desarrollo	343.096	454.152	656.108	777.296	853.049	863.461	870.616	876.941
Del Pacífico	-	-	-	-	-	-	-	-
Internacional	87.249	92.435	94.240	101.909	103.289	100.390	98.738	99.158
O'Higgins	660.048	907.154	1.120.322	-	-	-	-	-
Osorno y La Unión	612.496	926.072	-	-	-	-	-	-
Sud Americano	494.720	616.780	789.347	942.159	868.060	854.639	845.216	844.668
Subtotal	6.274.031	8.351.617	9.268.787	11.426.032	12.589.211	12.646.246	12.678.658	12.693.082
Del Estado de Chile	1.505.712	1.804.000	2.056.893	2.409.453	2.781.327	2.798.966	2.812.744	2.819.248
BANCOS EXTRANJEROS <i>Foreign banks</i>	1.383.714	1.801.014	3.209.969	3.782.067	4.217.509	4.250.970	4.479.454	4.486.972
ABN Tanner Bank	43.866	71.315	77.068	113.674	143.522	153.778	138.781	147.510
American Express	15.542	11.348	9.481	13.680	23.682	20.439	21.480	13.308
Banesto Chile Bank (1)	75.357	-	-	-	-	-	-	-
Boston	131.075	167.647	182.005	200.506	238.034	258.583	260.567	271.802
Centrohispano	-	-	-	-	-	-	-	-
Chase Manhattan	48.527	39.291	57.275	57.515	8.290	1.490	32.506	1.111
Chemical Bank (2)	15	-	-	-	-	-	-	-
Chicago Continental	-	-	-	-	-	-	-	-
Citibank N.A.	235.799	334.759	451.343	598.028	782.709	785.761	1.001.354	1.001.455
Do Brasil	18.081	22.079	21.699	21.936	28.394	30.216	30.252	30.043
Do Estado de Sao Paulo	5.213	5.060	2.848	1.403	1.007	927	848	960
Dresdner B.N. y P. (3)	43.695	39.374	45.959	61.113	74.050	71.835	76.322	87.460
Exterior	37.270	27.359	26.247	16.397	13.098	14.973	16.875	16.911
Hong Kong	-	-	-	-	-	-	-	-
ING Bank Chile	5.837	1.133	129	-	-	14	2.080	2.887
Nación Argentina	5.048	7.311	9.349	10.179	11.141	6.057	8.961	8.865
Of America	10.644	10.276	3.759	6.118	4.313	35.784	73	20
Real S.A.	12.928	13.052	18.868	21.375	18.462	17.649	16.600	14.821
Republic	34.769	35.765	40.951	58.541	48.218	41.860	42.924	41.863
Santander	457.663	796.362	1.970.097	2.211.272	2.370.224	2.364.488	2.393.428	2.407.203
Security	159.826	176.310	249.721	344.235	401.674	397.618	386.629	390.739
Sudameris	39.093	39.665	39.596	39.607	40.948	40.521	40.693	43.262
Tokyo	3.466	2.908	3.574	6.488	9.743	8.977	9.081	6.752
INSTITUCIONES FINANCIERAS <i>Financial Institutions</i>	499.288	454.775	602.009	754.792	760.830	747.854	518.267	513.299
Atlas	110.843	156.145	224.576	251.696	231.454	224.444	-	-
Condell	94.147	106.970	121.147	177.204	182.745	168.811	160.011	153.192
Conosur	143.393	191.660	256.286	325.892	346.631	354.599	358.256	360.107
Fusa	150.905	-	-	-	-	-	-	-
TOTAL SISTEMA FINANCIERO <i>Total Financial System</i>	9.662.745	12.411.406	15.137.658	18.372.344	20.348.877	20.444.036	20.489.123	20.512.601

(1) Desde marzo de 1992 el Banco del Pacífico se denomina Banesto Bank Chile / As from March 1992, "Banco del Pacífico" is named "Banesto Bank Chile".

(2) Desde julio de 1992 el Banco Manufacturers Hanover se denomina Chemical Bank / As from July 1992, "Manufacturers Hanover" is named "Chemical Bank".

(3) Desde mayo de 1996 el Banco Credit Lyonnais, se denomina Dresdner B.N. y P. / As from May 1996 "Credit Lyonnais" is named "Dresdner B. N. y P."

SISTEMA FINANCIERO: COLOCACIONES EFECTIVAS POR REGIÓN, EN MONEDA EXTRANJERA*Financial System: Foreign currency loans, by regions**(Saldo en millones de dólares) / (Balance in millions of US dollars)*

REGIONES <i>Regions</i>	1994	1995	1996	1997	1998	1999		
	Diciembre	Diciembre	Diciembre	Diciembre	Diciembre	Febrero	Marzo	Abril
I	105,5	110,4	111,1	114,4	91,4	72,3	68,8	66,4
II	8,6	13,8	15,0	6,5	10,2	11,4	10,4	9,8
III	9,5	15,5	17,6	28,7	27,9	31,1	33,8	34,0
IV	33,6	47,5	42,7	46,3	45,4	45,1	43,0	40,6
V	99,8	143,1	155,1	103,8	103,4	109,6	106,3	118,5
R.M.	3.518,9	4.177,9	3.919,9	4.114,8	4.136,2	4.170,0	3.888,2	3.821,1
VI	12,7	15,5	29,2	45,1	45,1	45,1	43,6	43,5
VII	18,3	38,1	50,8	59,4	53,4	59,2	57,4	55,0
VIII	124,5	164,4	151,3	126,8	121,2	133,1	136,6	135,3
IX	8,3	12,6	21,0	24,8	21,0	20,7	19,8	19,9
X	36,4	60,5	74,7	68,4	46,5	41,9	39,4	37,5
XI	0,4	1,3	3,3	4,1	3,5	2,2	2,0	2,0
XII	17,0	24,1	32,1	32,0	29,6	29,1	27,2	27,0
TOTAL	3.993,5	4.824,7	4.623,8	4.775,1	4.734,8	4.770,8	4.476,5	4.410,6

SISTEMA FINANCIERO: COLOCACIONES EFECTIVAS POR INSTITUCIÓN EN MONEDA EXTRANJERA

Financial System: Foreign currency loans per institutions
(Saldos en millones de dólares) / (Balance in millions of US dollars)

INSTITUCIONES <i>Institutions</i>	1994	1995	1996	1997	1998	1999		
	Diciembre	Diciembre	Diciembre	Diciembre	Diciembre	Febrero	Marzo	Abril
BANCOS NACIONALES <i>National Banks</i>	3.078,4	3.391,0	3.314,4	3.496,7	3.487,5	3.511,4	3.281,3	3.194,1
BHIF	192,9	252,3	323,0	352,0	274,4	272,8	267,1	268,3
Bice	115,9	176,0	169,8	180,1	154,5	152,5	139,4	137,2
Crédito e Inversiones	318,4	388,3	446,3	182,6	178,9	186,3	176,2	172,2
De A. Edwards	196,6	-	265,7	481,9	488,1	513,1	479,7	482,6
De Chile	528,9	599,6	607,8	282,3	271,8	279,0	276,2	267,9
De Concepción	219,2	195,3	135,5	648,2	612,6	636,8	615,4	611,7
De Santiago	322,9	360,8	334,2	642,5	809,2	763,1	663,2	630,7
Del Desarrollo	21,6	25,3	35,6	53,2	89,7	96,9	96,8	87,3
Del Pacífico	-	-	-	-	-	-	-	-
Internacional	28,3	37,0	40,8	42,2	28,5	24,0	21,7	24,9
O'Higgins	299,0	351,5	378,4	-	-	-	-	-
Osorno y La Unión	301,9	369,4	-	-	-	-	-	-
Sud Americano	288,2	367,3	361,2	335,9	289,8	311,4	290,8	265,8
Subtotal	2.833,8	3.122,8	3.098,2	3.200,8	3.197,5	3.236,0	3.026,5	2.948,6
Del Estado de Chile	244,6	268,2	216,2	296,0	290,0	275,4	254,8	245,4
BANCOS EXTRANJEROS <i>Foreign banks</i>	915,1	1.082,1	1.309,5	1.278,4	1.247,3	1.259,4	1.195,2	1.216,5
ABN Tanner Bank	38,3	121,4	115,2	108,0	193,1	215,0	215,9	225,9
American Express	32,1	35,3	37,1	35,7	25,8	19,1	11,0	15,2
Banesto Chile Bank (1)	39,3	-	-	-	-	-	-	-
Boston	34,4	37,8	30,0	29,0	29,2	18,9	20,8	18,9
Centrohispano	-	-	-	-	-	-	-	-
Chase Manhattan	24,2	0,7	-	-	-	-	-	-
Chemical Bank (2)	-	-	-	-	-	-	-	-
Chicago Continental	-	-	-	-	-	-	-	-
Citibank N.A.	73,3	69,9	72,9	74,9	106,8	133,3	127,7	113,6
Do Brasil	23,0	28,0	23,7	35,5	32,2	28,2	27,4	27,5
Do Estado de Sao Paulo	18,3	9,6	20,0	18,8	8,0	5,1	3,9	3,8
Dresdner B.N. y P. (3)	55,1	59,6	113,0	160,9	146,0	147,9	152,9	161,9
Exterior	31,9	23,1	14,8	11,1	15,9	11,6	10,0	10,2
Hong Kong	-	-	-	-	-	-	-	-
ING Bank Chile	42,3	55,0	21,6	11,2	-	-	-	-
Nación Argentina	22,6	11,2	8,0	10,0	7,0	7,6	7,0	6,9
Of America	9,2	6,3	1,1	0,7	-	0,0	0,0	0,0
Real S.A.	6,8	6,6	9,4	12,0	29,1	25,9	26,8	25,0
Republic	43,8	36,1	40,1	33,2	13,1	9,9	8,4	7,9
Santander	234,1	349,9	599,4	534,6	463,0	456,8	405,3	416,3
Security	113,8	154,6	143,0	145,3	133,1	132,3	130,9	138,9
Sudameris	51,0	50,2	43,0	43,0	32,7	34,8	35,5	32,2
Tokyo	21,6	26,8	17,2	14,5	12,5	12,9	11,9	12,4
INSTITUCIONES FINANCIERAS <i>Financial Institutions</i>	-	-	-	-	-	-	-	-
Atlas	-	-	-	-	-	-	-	-
Condell	-	-	-	-	-	-	-	-
Conosur	-	-	-	-	-	-	-	-
Fusa	-	-	-	-	-	-	-	-
TOTAL SISTEMA FINANCIERO <i>Total Financial System</i>	3.993,5	4.473,1	4.623,8	4.775,1	4.734,8	4.770,8	4.476,5	4.410,6

(1) Desde marzo de 1992 el Banco del Pacífico se denomina Banesto Bank Chile / As from March 1992, "Banco del Pacífico" is named "Banesto Bank Chile".

(2) Desde julio de 1992 el Banco Manufacturers Hanover se denomina Chemical Bank / As from July 1992, "Manufacturers Hanover" is named "Chemical Bank".

(3) Desde mayo de 1996 el Banco Credit Lyonnais, se denomina Dresdner B.N. y P. / As from May 1996 "Credit Lyonnais" is named "Dresdner B. N. y P."

SISTEMA FINANCIERO: DEPÓSITOS Y CAPTACIONES EN MONEDA NACIONAL
Financial System: Domestic currency deposits / (Balance in millions of Chilean pesos)

PERÍODO <i>Period</i>	VENTA DE OBLIGACIONES		DEPÓSITOS A MENOS DE 30 DÍAS			DEPÓSITOS Y CAPTACIONES A MAS DE 30 DÍAS				TOTAL <i>Total</i>
	PDBC (1)	LETRAS	<i>Less than 30-day deposits</i>			<i>Over 30-day deposits</i>				
	CON PACTO DE RETROCOMPRA <i>Sale of PDBC with repurchase obligation</i>	DE CRÉDITO <i>Letters of credit</i>	Cuentas Corrientes <i>Current accounts</i>	Ahorro <i>Savings</i>	Otros <i>Others</i>	De 30 a 89 días <i>30-89 day</i>	De 90 a 365 días <i>90-365 day</i>	A más de un año <i>Over 1 year</i>	Ahorro <i>Savings</i>	
1993 Diciembre	775.000	1.482.897	1.723.484	13.240	675.600	1.621.067	1.437.035	1.177.751	1.150.485	10.056.559
1994 Diciembre	881.999	2.139.354	1.938.655	18.911	1.076.588	1.928.224	1.899.115	1.228.984	1.321.438	12.433.268
1995 Diciembre	872.780	2.936.472	2.517.801	25.602	1.526.739	2.419.625	2.618.181	1.599.193	1.523.968	16.040.361
1996 Diciembre	958.653	3.771.763	2.860.587	30.583	2.021.370	3.006.506	3.310.538	2.033.831	1.689.271	19.683.102
1997 Diciembre	1.369.839	4.662.324	3.121.211	30.452	1.004.526	3.457.219	4.348.155	2.537.762	1.881.147	22.412.635
1998 Mayo	961.444	4.763.734	3.239.608	31.496	2.329.817	3.818.623	5.162.513	2.648.867	1.927.298	24.883.400
Junio	921.528	4.824.413	3.115.314	31.683	2.639.553	3.724.489	5.394.758	2.548.238	1.951.361	25.151.337
Julio	792.699	4.793.301	2.609.710	29.158	2.123.419	4.122.584	5.678.031	2.479.730	1.933.605	24.562.237
Agosto	779.729	4.852.616	2.749.627	28.238	2.848.143	4.174.860	5.504.908	2.403.583	1.919.473	25.261.177
Septiembre	696.042	4.873.968	2.581.748	29.441	2.403.172	4.514.173	5.300.209	2.337.890	1.901.298	24.637.941
Octubre	763.723	4.822.583	2.430.793	29.002	1.987.867	4.704.717	5.285.901	2.244.520	1.883.091	24.152.197
Noviembre	896.698	4.885.254	2.740.542	29.075	2.607.951	4.520.127	5.381.338	2.237.305	1.877.374	25.175.664
Diciembre	881.057	4.928.483	2.918.678	34.265	2.033.925	4.451.251	5.354.625	2.313.864	1.868.320	24.784.468
1999 Enero	848.665	4.887.162	2.832.926	37.056	2.146.015	4.503.721	5.112.871	2.452.482	1.856.284	24.677.182
Febrero	796.475	4.919.703	2.873.746	39.958	2.108.752	4.593.656	4.833.429	2.651.828	1.882.775	24.700.322
Marzo	719.411	4.956.999	2.770.779	35.395	2.555.890	4.600.548	4.808.548	2.738.712	1.893.044	25.079.326
Abril	1.032.534	4.927.591	2.892.010	35.462	2.538.744	4.679.687	4.849.212	2.915.111	1.907.835	25.778.186

(1) PDBC = Pagarés Descontables del Banco Central / *Discountable promissory notes of the Banco Central de Chile.*

SISTEMA FINANCIERO: DEPÓSITOS Y CAPTACIONES POR REGIÓN, EN MONEDA NACIONAL
Financial System: Domestic currency deposits, by region
 (Saldos en millones de pesos)
(Balance in millions of Chilean pesos)

REGIONES <i>Regions</i>	1 9 9 3	1 9 9 4	1 9 9 5	1 9 9 6	1 9 9 7	1 9 9 8	1 9 9 9			
	Diciembre	Diciembre	Diciembre	Diciembre	Diciembre	Diciembre	Enero	Febrero	Marzo	Abril
I	96.571	110.722	143.678	162.635	182.370	197.908	189.084	188.868	180.995	177.826
II	116.277	158.980	185.043	224.201	235.925	270.595	263.610	263.952	263.479	265.563
III	58.223	67.991	83.393	89.616	104.822	105.146	104.121	103.145	101.033	102.366
IV	102.795	119.919	148.743	174.229	201.387	222.729	222.978	233.861	224.481	221.528
V	507.933	582.864	735.307	882.455	969.519	1.093.238	1.090.083	1.095.313	1.065.343	1.083.106
R.M.	5.805.283	7.082.847	9.338.803	11.514.368	12.580.860	14.706.173	14.749.750	14.722.585	15.198.956	15.570.178
VI	148.111	170.831	217.381	256.790	292.433	332.513	331.588	337.070	342.051	350.931
VII	148.323	176.000	227.803	255.420	286.059	329.133	328.447	330.152	329.987	340.157
VIII	396.629	456.833	551.973	683.075	734.659	840.150	819.496	823.644	817.053	829.491
IX	134.668	158.252	196.634	233.674	266.260	294.176	292.763	299.448	296.317	293.075
X	193.551	222.585	276.712	332.564	368.309	401.830	395.799	412.930	408.109	408.623
XI	17.172	21.954	28.599	27.958	33.547	34.965	33.877	33.844	33.495	33.384
XII	73.336	82.137	97.040	115.701	124.322	146.372	139.759	139.332	141.617	141.833
TOTAL	7.798.872	9.411.915	12.231.109	14.952.686	16.380.472	18.974.928	18.961.355	18.984.144	19.402.916	19.818.061

R.M. = Región Metropolitana / *Metropolitan Region.*

Fuente: Superintendencia de Bancos e Instituciones Financieras. / *Source: Superintendency of Banks and Financial Institutions.*

SISTEMA FINANCIERO: DEPÓSITOS Y CAPTACIONES POR INSTITUCIÓN EN MONEDA NACIONAL (*)

Financial System: domestic currency deposits per institution ()*
(Saldos en millones de pesos) / (Balance in millions of Chilean pesos)

INSTITUCIONES <i>Institutions</i>	1994	1995	1996	1997	1998	1999			
	Diciembre	Diciembre	Diciembre	Diciembre	Diciembre	Enero	Febrero	Marzo	Abril
BANCOS NACIONALES	7.481.951	9.937.481	11.256.503	12.374.949	14.059.797	13.978.902	13.760.336	14.046.831	14.414.184
<i>National Banks</i>									
BHIF	279.558	440.209	564.857	637.789	752.149	763.173	792.943	817.105	872.726
Bice	243.828	349.375	478.597	513.866	595.476	599.662	577.679	601.690	590.547
Crédito e Inversiones	701.818	978.216	1.326.373	640.108	715.260	721.218	707.902	722.278	707.012
De A. Edwards	516.409	730.595	950.283	1.408.895	1.616.271	1.584.704	1.503.155	1.505.616	1.582.730
De Chile	996.078	1.347.572	1.615.038	1.185.429	1.388.220	1.350.906	1.324.622	1.374.564	1.450.224
De Concepción	295.265	348.629	499.174	1.724.156	2.120.933	2.068.125	2.012.538	2.182.307	2.226.697
De Santiago	719.511	904.244	952.422	2.212.478	2.725.591	2.668.931	2.665.636	2.685.242	2.843.760
Del Desarrollo	241.482	324.216	424.962	525.533	591.345	591.282	598.104	603.760	606.469
Internacional	90.600	105.496	96.894	101.810	99.067	97.913	92.662	91.352	95.095
O'Higgins	581.992	864.817	1.134.843	-	-	-	-	-	-
Osorno y La Unión	612.201	787.982	-	-	-	-	-	-	-
Sud Americano	474.758	629.449	911.903	808.706	723.957	761.373	756.180	788.912	771.285
Subtotal	5.753.500	7.810.800	8.955.346	9.758.770	11.328.269	11.207.287	11.031.421	11.372.826	11.746.545
Del Estado de Chile	1.728.451	2.126.681	2.301.157	2.616.179	2.731.528	2.771.615	2.728.915	2.674.005	2.667.639
BANCOS EXTRANJEROS	1.514.484	1.890.860	3.160.460	3.331.089	4.206.665	4.257.172	4.530.981	4.853.629	4.910.654
<i>Foreign Banks</i>									
ABN Tanner Bank	56.478	76.298	81.181	95.329	128.967	163.757	141.299	147.233	145.009
American Express	10.355	10.580	9.613	30.908	16.858	28.429	38.237	37.780	26.442
Banesto (3)	69.322	-	-	-	-	-	-	-	-
Boston	99.300	96.675	101.774	108.688	238.761	253.994	287.793	284.099	302.313
Centrohispano (5)	-	-	-	-	-	-	-	-	-
Chase Manhattan	48.215	36.348	42.482	41.169	73.541	110.185	127.699	138.638	112.770
Chemical Bank (4)	145	-	-	-	-	-	-	-	-
Chicago Continental	-	-	-	-	-	-	-	-	-
Citibank N.A.	246.867	304.494	403.884	408.765	693.210	714.294	759.823	978.762	1.018.825
Do Brasil	21.794	16.947	17.176	15.581	26.642	26.984	25.224	23.880	26.631
Do Estado de Sao Paulo	4.863	4.244	1.851	380	199	184	126	145	349
Dresdner B.N. y P. (6)	38.407	30.466	40.798	58.656	112.866	104.731	100.284	101.232	104.253
Exterior	31.667	15.667	14.909	6.127	5.565	4.611	4.094	3.202	6.628
Hong Kong	-	-	-	-	-	-	-	-	-
ING Bank Chile (2)	15.502	10.931	52.674	4.572	2.456	2.600	4.894	3.896	5.273
Nación Argentina	1.505	826	1.871	1.465	606	600	519	572	653
Of America	13.422	68.277	28.962	3.695	15.726	24.329	138.455	153.756	142.843
Real S.A.	16.253	15.855	22.826	21.840	23.804	21.327	19.040	18.434	19.081
Republic	23.225	32.799	39.477	77.722	62.152	66.768	77.157	77.000	77.883
Santander (1)	577.486	866.944	1.899.170	2.039.357	2.313.124	2.239.820	2.334.987	2.400.172	2.425.918
Security	181.443	253.510	349.905	366.928	428.934	441.562	418.370	428.302	432.655
Sudameris	52.526	44.987	43.775	35.159	53.564	45.704	46.128	50.033	58.969
Tokyo Ltd.	5.709	5.012	8.132	14.748	9.690	7.293	6.852	6.493	4.159
INSTITUCIONES FINANCIERAS	415.480	402.768	535.723	674.434	708.466	725.281	692.827	502.456	493.223
<i>Financial Institutions</i>									
Atlas	104.632	148.474	203.273	215.583	198.340	199.431	194.435	-	-
Condell	80.238	85.096	104.259	162.044	175.911	171.306	161.979	164.089	156.317
Conosur	121.197	169.198	228.191	296.807	334.215	354.544	336.413	338.367	336.906
Fusa	109.413	-	-	-	-	-	-	-	-
TOTAL SISTEMA FINANCIERO	9.411.915	12.231.109	14.952.686	16.380.472	18.974.928	18.961.355	18.984.144	19.402.916	19.818.061
<i>Total Financial System</i>									

(*) Incluye depósitos a la vista y a plazo / Includes demand and time deposits.

(1) A partir de noviembre de 1989 el Bco. Español se denomina Bco. de Santander / As from November 1989, "Banco Español" is named "Banco Santander".

(2) A partir de enero de 1992 el Banco NMB Bank Chile se denomina, Internationale Nederlanden Bank (Chile) / As from January 1992, "NMB Bank Chile" is named Internationale Nederlanden Bank (Chile).

(3) A partir de marzo de 1992 el Banco del Pacifico se denomina Banesto Chile Bank / As from March 1992, "Banco del Pacifico" is named "Banesto Chile Bank".

(4) A partir de julio de 1992 el Banco Manufacturers Hanover se denomina Chemical Bank / As from July 1992, "Banco Manufacturers Hanover" is named "Chemical Bank".

(5) A partir de junio de 1993 el Banco Centrohispano se fusiona con el Banco O'Higgins / As from June 1993, "Banco Centrohispano" is merged with "Banco O'Higgins".

(6) Desde mayo de 1996 el Banco Credit Lyonnais, se denomina Dresdner B.N. y P. / As from May 1996, "Credit Lyonnais" is named "Dresdner B.N. y P."

SISTEMA FINANCIERO : DEPÓSITOS Y CAPTACIONES POR REGIÓN, EN MONEDA EXTRANJERA

Financial System : Foreign-currency loans and deposits, by region.

(Saldo en millones de dólares) / (Balance in millions of US dollars)

REGIÓN <i>Region</i>	1994	1995	1996	1997	1998	1999		
	Diciembre	Diciembre	Diciembre	Diciembre	Diciembre	Febrero	Marzo	Abril
I	98,1	90,5	79,3	86,5	67,2	73,1	67,1	82,9
II	18,3	41,8	16,6	18,9	19,3	22,2	23,8	23,1
III	3,8	4,1	2,8	2,7	5,4	7,2	7,1	9,9
IV	11,7	11,1	10,2	9,7	13,0	15,7	15,3	18,2
V	131,3	134,0	118,9	109,7	124,8	149,1	133,4	147,9
RMS	1.193,7	1.147,2	961,3	986,2	2.078,1	2.168,8	2.313,4	2.572,6
VI	12,6	13,1	12,7	12,4	13,6	16,5	15,8	18,8
VII	12,6	14,0	13,6	13,2	20,6	22,2	20,6	25,2
VIII	56,5	61,9	45,7	40,6	69,1	72,5	68,0	89,3
IX	19,1	14,1	11,6	11,6	19,5	23,5	26,3	29,5
X	36,7	30,9	28,4	24,3	29,7	37,7	32,7	51,5
XI	0,3	0,4	0,2	0,2	0,7	0,8	0,5	0,5
XII	25,9	25,6	22,3	21,1	24,5	23,0	24,2	25,5
TOTAL	1.620,6	1.588,7	1.323,6	1.337,1	2.485,5	2.632,3	2.748,2	3.094,9

RMS = Región Metropolitana de Santiago / *Santiago Metropolitan Region.*

Fuente: Superintendencia de Bancos e Instituciones Financieras / *Source: Superintendency of Banks and Financial Institutions.*

SISTEMA FINANCIERO: DEPÓSITOS Y CAPTACIONES POR INSTITUCIÓN EN MONEDA EXTRANJERA (*)
Financial System: Foreign currency deposits per institution ()*
(Saldos en millones de dólares) / (Balance in millions of US dollars)

INSTITUCIONES <i>Institutions</i>	1994	1995	1996	1997	1998	1999			
	Diciembre	Diciembre	Diciembre	Diciembre	Diciembre	Enero	Febrero	Marzo	Abril
BANCOS NACIONALES	1.218,5	1.305,9	994,8	1.017,2	1.733,5	1.810,9	1.848,0	1.895,3	1.931,0
<i>National Banks</i>									
BHIF	81,5	81,5	83,7	89,7	102,0	94,6	95,6	101,2	103,9
Bice	49,5	48,1	31,9	33,4	124,3	106,2	101,0	101,7	107,9
Crédito e Inversiones	142,7	189,8	139,3	51,6	107,1	142,6	174,0	210,0	192,1
De A. Edwards	136,8	120,4	113,6	155,7	275,0	264,8	249,8	253,1	269,1
De Chile	198,8	211,6	193,6	105,0	141,4	142,9	154,8	156,7	163,8
De Concepción	56,8	68,4	66,1	202,6	373,1	379,1	373,1	395,7	404,2
De Santiago	69,6	97,9	68,9	203,3	403,3	491,6	496,8	477,1	497,3
Del Desarrollo	8,9	15,2	10,0	13,2	11,8	12,6	11,2	22,0	11,5
Internacional	25,4	20,4	20,1	21,0	21,9	21,2	20,8	17,6	17,0
O'Higgins	165,1	199,5	129,4	-	-	-	-	-	-
Osorno y La Unión	107,9	111,9	-	-	-	-	-	-	-
Sud Americano	92,8	72,8	66,6	60,6	68,7	76,1	86,1	85,3	85,4
Subtotal	1.135,8	1.237,5	923,2	936,1	1.628,6	1.731,6	1.763,2	1.820,2	1.852,2
Del Estado de Chile	82,7	68,4	71,5	81,0	104,9	79,3	84,9	75,0	78,8
BANCOS EXTRANJEROS	402,1	282,7	328,8	320,3	752,1	852,7	784,3	852,9	1.164,0
<i>Foreign Banks</i>									
ABN Tanner Bank	13,4	14,9	12,7	10,6	36,1	108,0	25,2	21,5	36,8
American Express	3,6	1,6	2,0	1,1	1,4	1,9	0,9	1,2	1,3
Banesto (3)	3,5	-	-	-	-	-	-	-	-
Boston	23,4	18,2	17,3	16,4	26,5	38,0	34,2	61,2	58,0
Centrohispano (5)	-	-	-	-	-	-	-	-	-
Chase Manhattan	1,6	0,8	0,9	3,4	5,9	45,9	9,1	3,3	3,8
Chemical Bank (4)	-	-	-	-	-	-	-	-	-
Chicago Continental	-	-	-	-	-	-	-	-	-
Citibank N.A.	60,1	51,4	72,7	70,5	119,5	120,1	143,6	201,2	461,2
Do Brasil	4,6	5,4	4,1	6,0	9,6	9,2	9,6	10,3	9,9
Do Estado de Sao Paulo	0,3	0,1	0,2	-	-	0,0	0,0	0,0	0,0
Dresdner B.N. y P. (6)	17,9	11,0	9,3	11,5	52,2	52,2	64,4	55,7	58,6
Exterior	16,2	2,8	1,9	1,7	18,0	26,5	4,8	5,3	7,1
Hong Kong	-	-	-	-	-	-	-	-	-
ING Bank Chile (2)	11,9	7,6	0,5	5,6	-	-	-	-	-
Nación Argentina	3,3	3,1	3,3	3,4	3,6	4,2	4,2	4,8	4,8
Of America	59,1	2,6	1,4	0,6	1,0	2,2	2,3	2,6	2,5
Real S.A.	5,5	5,1	3,3	6,6	17,6	13,6	14,0	13,9	13,2
Republic	14,2	11,2	8,5	7,6	7,6	7,7	7,3	7,6	7,3
Santander (1)	86,8	87,3	143,3	126,5	347,3	322,1	343,3	345,9	346,0
Security	37,7	17,0	10,3	14,5	69,3	62,7	68,0	69,0	90,6
Sudameris	18,4	15,8	15,0	12,6	26,4	26,5	35,0	33,5	39,2
Tokyo Ltd.	20,6	26,8	22,0	21,6	10,1	11,9	18,2	16,0	23,7
INSTITUCIONES FINANCIERAS	-	-	-	-	-	-	-	-	-
<i>Financial Institutions</i>									
Atlas	-	-	-	-	-	-	-	-	-
Condell	-	-	-	-	-	-	-	-	-
Conosur	-	-	-	-	-	-	-	-	-
Fusa	-	-	-	-	-	-	-	-	-
TOTAL SISTEMA FINANCIERO	1.620,6	1.588,6	1.323,6	1.337,5	2.485,5	2.663,6	2.632,3	2.748,2	3.094,9
<i>Total Financial System</i>									

(*) Incluye depósitos a la vista y a plazo / Includes demand and time deposits.

(1) A partir de noviembre de 1989 el Bco. Español se denomina Bco. de Santander / As from November 1989, "Banco Español" is named "Banco Santander".

(2) A partir de enero de 1992 el Banco NMB Bank Chile se denomina, Internationale Nederlanden Bank (Chile) / As from January 1992, "NMB Bank Chile" is named Internationale Nederlanden Bank (Chile).

(3) A partir de marzo de 1992 el Banco del Pacífico se denomina Banesto Chile Bank / As from March 1992, "Banco del Pacífico" is named "Banesto Chile Bank".

(4) A partir de julio de 1992 el Banco Manufacturers Hanover se denomina Chemical Bank / As from July 1992, "Banco Manufacturers Hanover" is named "Chemical Bank".

(5) A partir de junio de 1993 el Banco Centrohispano se fusiona con el Banco O'Higgins / As from June 1993, "Banco Centrohispano" is merged with "Banco O'Higgins".

(6) Desde mayo de 1996 el Banco Credit Lyonnais, se denomina Dresdner B.N. y P. / As from May 1996, "Credit Lyonnais" is named "Dresdner B.N. y P."

SISTEMA FINANCIERO : INVERSIONES EN MONEDA NACIONAL
Financial System : Domestic currency investments
(Saldos en millones de pesos) / (Balance in millions of Chilean pesos)

PERÍODO <i>Period</i>	INVERSIONES FINANCIERAS <i>Financial investments</i>							INVERSIONES NO FINANCIERAS <i>Nonfinancial investments</i>			TOTAL <i>Total</i>	
	Valores Mobiliarios <i>Movable Assets</i>	Dctos. Banco Central <i>Central papers</i>	PDBC Y PRBC <i>(1) and PRBC (1)</i>	Otros <i>Others</i>	Doc. emitidos Banco Central <i>sin Merc. Secund. B.C. papers without secondary market</i>	Doc. emitidos Banco Central <i>por Reprog. B.C. papers due to resche- duling</i>	Inversiones Financieras Interme- diadas <i>Negotiated Financial Investment</i>	Sub- Total <i>Subtotal</i>	Activo Inmovilizado <i>Fixed assets</i>	Otros <i>Others</i>		Sub- Total <i>Subtotal</i>
1994 Diciembre	298.716	438.994	1.058.535	255.118	482.532	-	840.233	3.374.128	524.071	127.107	651.178	4.025.306
1995 Diciembre	397.574	568.494	1.197.438	324.721	479.013	-	854.274	3.821.514	579.909	160.794	740.703	4.562.217
1996 Diciembre	414.634	600.852	1.352.478	562.239	462.283	-	951.965	4.344.451	641.541	188.168	829.709	5.174.160
1997 Diciembre	367.815	819.354	1.471.326	405.250	400.311	-	1.299.063	4.763.119	706.958	239.278	946.236	5.709.355
1998 Diciembre	445.000	923.629	1.234.782	677.218	398.346	-	874.094	4.553.069	759.801	241.240	1.001.041	5.554.110
1998 Octubre	403.832	1.005.944	899.790	639.032	389.068	-	759.314	4.096.980	743.250	243.470	986.720	5.083.700
Noviembre	421.207	868.369	995.366	647.677	394.376	-	876.352	4.203.347	750.952	248.815	999.767	5.203.114
Diciembre	445.000	923.629	1.234.782	677.218	398.346	-	874.094	4.553.069	759.801	241.240	1.001.041	5.554.110
1999 Enero	440.231	976.042	1.000.838	697.238	385.883	-	831.221	4.331.453	749.331	236.435	985.766	5.317.219
Febrero	464.054	1.051.070	1.061.001	646.718	387.822	-	778.229	4.388.894	746.683	238.836	985.519	5.374.413
Marzo	446.847	941.695	1.189.073	587.230	390.125	-	709.661	4.264.631	748.718	239.594	988.312	5.252.943
Abril	457.616	773.309	1.455.750	511.457	394.209	-	961.197	4.553.538	753.463	253.608	1.007.071	5.560.609

(-) No se dispone de información / *Not available.*

(1) PDBC: Pagaré descontable del Banco Central / *Discountable promissory note of the Banco Central de Chile.*
PRBC: Pagaré reajutable del Banco Central / *Indexed promissory note of the Banco Central de Chile.*

SISTEMA FINANCIERO : INVERSIONES EN MONEDA EXTRANJERA
Financial System : Foreign currency investments
(Saldos en miles de dólares) / (Balance in thousands of US\$)

PERÍODO <i>Period</i>	INVERSIONES FINANCIERAS <i>Financial investments</i>				INVERSIONES NO FINANCIERAS <i>Nonfinancial investments</i>				TOTAL <i>Total</i>
	Valores Mobiliarios <i>Movable Assets</i>	Documentos emitidos por el Banco Central, por Reprogramación <i>Banco Central papers due to rescheduling</i>	Otros <i>Others</i>	Sub- Total <i>Subtotal</i>	Activo Inmovilizado <i>Fixed assets</i>	Sucursales en el exterior <i>Branches abroad</i>	Otros <i>Others</i>	Sub- Total <i>Subtotal</i>	
1994 Diciembre	15.660	-	355.747	371.407	111	6.491	208.553	215.155	586.562
1995 Diciembre	16.076	-	178.211	194.287	130	6.325	72.675	79.130	273.417
1996 Diciembre	14.083	-	74.441	88.524	233	6.311	94.353	100.897	189.420
1997 Diciembre	5.350	-	142.218	147.568	257	6.134	208.892	215.284	362.852
1998 Diciembre	61.403	-	804.186	865.589	445	1.119	4.441	6.005	871.594
1998 Octubre	60.736	-	1.093.124	1.153.861	320	1.319	19.464	21.103	1.174.964
Noviembre	60.930	-	883.748	944.678	446	1.090	19.356	20.891	965.570
Diciembre	61.403	-	804.186	865.589	445	1.119	4.441	6.005	871.594
1999 Enero	61.461	-	977.713	1.039.174	567	1.115	4.331	6.013	1.045.188
Febrero	59.849	-	1.267.087	1.326.936	331	1.113	4.158	5.602	1.332.538
Marzo	61.964	-	1.126.524	1.188.488	351	1.110	3.836	5.297	1.193.785
Abril	60.152	-	1.320.107	1.380.259	619	895	3.804	5.318	1.385.577
Mayo	60.358	-	1.313.498	1.373.856	1.241	892	3.755	5.887	1.379.743

BANCO CENTRAL: BILLETES EN CIRCULACIÓN
Central Bank: Banknotes
 (Miles de pesos) / (Thousands of CH. \$)

A FINES DE PERÍODO <i>End of Period</i>	\$ 5	\$ 10	\$ 50	\$ 100	\$ 500	\$ 1.000	\$ 2.000	\$ 5.000	\$ 10.000	\$ 20.000	OTROS BILLETES <i>Other notes</i>	TOTAL
1994 Diciembre	-	3.738	65.656	233.697	14.501.421	72.780.824	147.074.232	531.446.565	17.014	766.123.147		
1995 Diciembre	-	3.738	65.656	233.697	15.900.816	82.577.520	174.919.493	645.762.835	5.070	919.468.825		
1996 Diciembre	-	3.738	65.656	233.692	18.268.584	82.034.819	193.269.218	756.864.575	-4.081	1.050.736.201		
1997 Diciembre	-	3.738	65.656	233.692	20.000.512	87.097.985	190.077.718	894.615.565	-15.489	1.197.177.471		
1998 Diciembre	-	3.738	65.656	233.692	20.488.049	82.036.443	177.280.948	866.065.555	-28.294	1.204.547.173		
1998 Enero	-	3.738	65.656	233.692	19.086.315	80.859.245	7.962.268	173.296.513	850.979.675	-16.003	1.132.471.099	
Febrero	-	3.738	65.656	233.692	19.058.268	80.567.548	9.894.282	177.450.598	858.491.615	-16.003	1.145.749.394	
Marzo	-	3.738	65.656	233.692	19.036.274	81.012.371	11.379.290	171.283.448	840.115.055	-16.003	1.123.113.521	
Abril	-	3.738	65.656	233.692	19.064.396	79.489.427	12.446.170	172.426.053	858.334.455	-27.216	1.142.036.371	
Mayo	-	3.738	65.656	233.692	18.932.039	79.003.598	12.880.516	169.941.678	862.631.985	-27.217	1.143.665.685	
Junio	-	3.738	65.656	233.692	19.185.669	79.967.049	13.476.360	172.453.328	857.526.305	-27.727	1.142.884.070	
Julio	-	3.738	65.656	233.692	18.543.236	76.723.249	13.202.592	162.415.728	815.889.215	-27.767	1.087.049.339	
Agosto	-	3.738	65.656	233.692	18.609.496	77.324.466	13.445.908	161.899.778	805.072.815	-28.028	1.076.627.521	
Septiembre	-	3.738	65.656	233.692	19.085.526	79.073.208	13.533.296	161.544.943	794.894.035	-27.848	1.068.406.246	
Octubre	-	3.738	65.656	233.692	18.556.811	76.236.943	13.216.398	157.579.783	781.526.445	-28.025	1.047.391.441	
Noviembre	-	3.738	65.656	233.692	18.712.908	76.867.073	14.015.410	161.235.768	800.311.445	-28.025	1.071.417.665	
Diciembre	-	3.738	65.656	233.692	20.488.049	82.036.443	14.412.066	177.280.948	866.065.555	43.989.320	-28.294	1.204.547.173
1999 Enero	-	3.738	65.656	233.692	19.389.668	76.263.367	14.608.286	159.368.953	814.748.855	65.969.360	-28.295	1.150.623.280
Febrero	-	3.738	65.656	233.692	19.596.020	76.387.138	14.913.938	158.753.203	822.822.255	82.481.980	-28.362	1.175.229.258
Marzo	-	3.738	65.656	233.692	19.636.773	75.490.563	15.247.140	155.031.733	796.678.615	99.935.160	-31.670	1.162.291.400
Abril	-	3.738	65.656	233.692	19.683.268	74.668.921	15.132.456	146.858.788	769.759.375	209.140.360	-32.576	1.235.513.678
Mayo	-	3.738	65.656	233.692	20.431.753	76.423.255	16.672.508	150.010.663	790.056.535	137.729.300	-33.132	1.191.593.968

BANCO CENTRAL: MONEDAS EN CIRCULACIÓN
Central Bank: Coins in circulation
 (Miles de pesos) / (Thousands of Chilean pesos)

A FINES DE PERÍODO <i>End of Period</i>	\$ 0,01	\$ 0,05	\$ 0,10	\$ 0,50	\$ 1	\$ 5	\$ 10	\$ 50	\$ 100	\$ 2.000	\$ 10.000	OTRAS	
												MONEDAS	TOTAL
												Other coins	
1994 Diciembre	672	2.129	28.900	40.162	1.797.735	1.657.158	5.280.165	4.472.407	16.070.052	72.216	271.180	-	29.692.776
1995 Diciembre	672	2.129	28.900	40.162	1.996.336	2.054.659	6.107.755	4.967.644	18.535.900	74.042	278.550	-	34.086.749
1996 Diciembre	672	2.129	28.900	40.162	2.253.917	2.431.561	7.312.451	5.569.726	21.320.441	64.425	295.440	-609	39.319.215
1997 Diciembre	672	2.129	28.900	40.162	2.514.713	2.817.469	8.333.236	6.234.454	24.493.875	77.962	290.800	-891	44.833.481
1998 Diciembre	672	2.129	28.900	40.162	2.735.603	3.210.735	9.123.472	6.665.999	26.258.772	79.116	298.300	440	48.444.300
1998 Enero	672	2.129	28.900	40.162	2.525.631	2.838.486	8.380.407	6.282.285	24.684.833	78.184	291.940	-932	45.152.697
1998 Febrero	672	2.129	28.900	40.162	2.535.223	2.856.534	8.397.924	6.324.673	24.718.666	78.230	292.350	-937	45.274.526
1998 Marzo	672	2.129	28.900	40.162	2.560.755	2.897.517	8.487.638	6.449.013	25.217.980	78.238	293.030	-18	46.056.016
1998 Abril	672	2.129	28.900	40.162	2.583.407	2.931.526	8.572.867	6.501.219	25.305.847	78.392	294.730	-49	46.339.802
1998 Mayo	672	2.129	28.900	40.162	2.601.610	2.962.328	8.655.188	6.529.124	25.418.423	78.480	295.120	-22	46.612.114
1998 Junio	672	2.129	28.900	40.162	2.625.728	3.005.328	8.767.799	6.619.316	25.674.774	78.640	295.390	-139	47.138.699
1998 Julio	672	2.129	28.900	40.162	2.639.729	3.035.536	8.872.334	6.641.996	25.687.553	78.696	295.890	-128	47.323.469
1998 Agosto	672	2.129	28.900	40.162	2.665.129	3.094.536	8.947.544	6.618.002	25.718.852	78.818	296.610	-100	47.491.254
1998 Septiembre	672	2.129	28.900	40.162	2.683.330	3.121.539	8.997.125	6.624.210	25.759.640	78.838	296.500	440	47.633.485
1998 Octubre	672	2.129	28.900	40.162	2.696.429	3.139.541	9.006.652	6.628.397	25.787.344	78.908	296.830	433	47.706.397
1998 Noviembre	672	2.129	28.900	40.162	2.721.028	3.185.545	9.013.065	6.633.520	25.842.747	78.978	297.400	443	47.844.589
1998 Diciembre	672	2.129	28.900	40.162	2.735.603	3.210.735	9.123.472	6.665.999	26.258.772	79.116	298.300	440	48.444.300
1999 Enero	672	2.129	28.900	40.162	2.760.828	3.243.544	9.129.963	6.732.484	26.321.175	79.242	298.670	430	48.638.199
1999 Febrero	672	2.129	28.900	40.162	2.742.828	3.219.543	9.126.756	6.729.916	26.290.848	79.144	298.650	436	48.559.984
1999 Marzo	672	2.129	28.900	40.162	2.787.868	3.279.144	9.180.187	6.796.628	26.349.967	79.328	298.940	418	48.844.343
1999 Abril	672	2.129	28.900	40.162	2.800.724	3.306.277	9.211.183	6.851.699	26.350.048	79.054	298.930	430	48.970.208
1999 Mayo	672	2.129	28.900	40.162	2.810.550	3.340.522	9.297.594	6.850.793	26.349.695	79.096	299.050	421	49.099.584

SISTEMA FINANCIERO: RESULTADO LÍQUIDO ANUAL / Financial System: Net yearly balance.
(Millones de pesos) / (Millions Chilean pesos)

INSTITUCIONES <i>Institutions</i>	1993	1994	1995	1996	1997	1998
BANCOS NACIONALES	96.460	129.709	152.416	211.758	243.423	213.690
<i>National Banks</i>						
Crédito e Inversiones	12.826	14.144	20.208	23.174	30.051	33.538
De Concepción	603	561	13	-484	-4.486	-
Corpbanca	-	-	-	-	-	-6.849
De A. Edwards	3.846	5.401	16.490	19.558	23.017	18.326
De Chile	13.921	19.543	20.737	69.144	71.652	63.253
De Santiago	6.908	11.823	14.705	9.399	60.655	68.044
Del Desarrollo	2.610	4.425	5.310	6.002	6.785	565
Del Pacífico	-	-	-	-	-	-
Hipotecario Internacional Financiero	4.071	4.685	6.291	13.408	15.102	321
Industrial y de Comercio Exterior	6.011	5.823	6.480	8.548	6.653	876
Internacional	141	184	251	1.802	2.106	1.367
O'Higgins	10.140	15.711	18.089	22.502	-	-
Osorno y La Unión	3.447	13.430	16.027	-	-	-
Sud Americano	1.587	1.532	10.009	12.209	3.601	4.009
Banco del Estado de Chile	30.349	32.447	17.806	26.496	28.287	30.240
BANCOS EXTRANJEROS	28.084	14.683	36.380	62.782	61.780	77.432
<i>Foreign Banks</i>						
ABN Tanner Bank	486	-122	1.137	1.513	3.868	8.028
American Express	270	-1.490	-959	-840	722	293
Banesto Chile Bank	406	3	-	-	-	-
Boston	1.891	-1.869	1.412	2.371	2.355	782
Centrohispano	-	-	-	-	-	-
Chase Manhattan	-63	905	3.913	2.134	1.822	5.962
Chemical Bank Chile	460	-1.411	-	-	-	-
Chicago Continental	273	-	-	-	-	-
Citibank	4.134	1.385	5.685	5.543	3.598	4.256
Dresdner Banque	-	-	-	557	227	1.105
Credit Lyonnais	891	301	-212	-	-	-
De Colombia	-	-	-	-	-	-
Do Brasil	680	227	1.177	426	771	111
Do Estado de Sao Paulo	368	-655	72	305	108	706
Exterior	930	-691	-554	108	-693	289
Falabella	-	-	-	-	-	421
Hong Kong	-	-	-	-	-	-
Manufacturers Hanover Bank Chile	-	-	-	-	-	-
Morgan Bank Chile	-	-	-	-	-	-
Nación Argentina	320	1	110	177	271	258
Internationale Nederlanden Bank	226	178	162	886	-374	-
Of America	480	17	2.464	1.159	7.762	5.762
Real	219	173	-236	13	209	-1.173
Republic	1.200	527	-705	1.246	31	560
Santander	9.569	12.056	16.678	40.414	31.810	42.191
Sudameris	1.121	705	-277	527	625	596
Tokyo	736	415	973	1.139	1.286	1.916
Security	3.487	4.028	5.540	5.104	7.382	5.369
INSTITUCIONES FINANCIERAS	21.395	23.518	19.167	14.387	-3.461	3.671
<i>Financial Institutions</i>						
Atlas	6.094	6.071	6.018	4.881	-2.479	-3.044
Condell	6.811	5.063	4.772	2.489	-4.041	1.365
Fusa	3.817	4.012	-	-	-	-
Conosur	4.673	8.372	8.377	7.017	3.059	5.350
TOTAL GENERAL DEL SISTEMA	145.939	167.910	207.963	288.927	301.742	294.793

PASIVOS FINANCIEROS / Financial Liabilities

(Saldos en millones de pesos de diciembre 1998) / (Balance in millions of Ch. \$ of december 1998)

ESPECIFICACIONES / Item	1995	1996	1997	1998		1999
	Diciembre	Diciembre	Diciembre	Septiembre	Diciembre	Marzo
TOTAL PASIVOS / Total Liabilities	61.749.386	60.948.774	68.079.968	54.364.999	55.308.307	54.342.890
PASIVOS MONETARIOS / Monetary Liabilities	2.090.079	1.798.508	3.361.586	1.107.362	1.940.591	1.233.875
1. Billetes y monedas en libre circulación	926.568	951.456	1.028.092	836.354	973.300	892.657
2. Dinero giral sector privado	330.655	99.969	1.446.075	-387.942	184.310	-327.648
3. Dinero giral sector público	832.856	747.083	887.419	658.949	782.980	668.865
PASIVOS FINANCIEROS / Financial Liabilities	59.659.307	59.150.266	64.718.382	53.257.638	53.367.717	53.109.016
EN MONEDA NACIONAL / Domestic Currency	58.893.749	58.525.984	64.102.856	52.098.828	52.190.151	51.784.264
A. SECTOR PÚBLICO / Public Sector	9.236.392	9.950.262	11.019.908	9.207.312	9.452.858	9.283.430
1. Pagarés descontables del Banco Central (PDBC) (a)	1.314	3.840	430.186	517.189	729.800	520.076
2. Certificados de Ahorro Reajustables (CAR)	-	-	-	-	-	-
2.1 Serie E (b)	-	-	-	-	-	-
2.2 Serie F (b)	-	-	-	-	-	-
3. Pagarés reajustables de la Tesorería (Prev. Social) (b)	-	-	-	-	-	-
4. Cuota de ahorro CORVI	65	61	57	57	53	54
5. Pagarés reajustables del Banco Central (b) (PRBC)	2.340.989	2.859.493	3.054.286	1.042.073	1.171.681	1.382.593
6. Pagarés por diferencial cambiario (b) (PDP)	66.490	214	69	34	27	14
7. Pagarés B.C. p. adq. de letras de crédito (b) (PPBC)	12.568	-	-	-	-	-
8. Pagarés reajustables de Tesorería (PRT)	6.275	-	-	-	-	-
9. Pagarés a tasa flotante (PTF) (b)	121.947	104.239	86.907	70.780	69.139	62.097
10. Pagarés deuda externa (b)	782.480	589.059	544.860	509.723	507.703	513.220
11. Pagarés reajustables con pago en cupones (PRC) (e)	5.877.284	6.392.224	6.903.543	7.067.457	6.974.456	6.805.377
12. Pagarés Acuerdo 1555 (e)	26.980	1.132	-	-	-	-
B. SISTEMA BANCARIO / Banking System	13.732.350	15.828.805	18.421.390	19.244.741	19.110.152	19.191.978
1. Depósitos y captaciones a plazo (b) (c)	7.391.761	8.681.585	10.129.496	11.663.245	11.422.676	11.615.162
1.1. De 30 a 89 días	2.779.162	3.227.269	3.491.452	4.420.781	4.281.240	4.459.484
1.2. De 90 a 365 días	3.089.251	3.660.276	4.534.055	5.363.072	5.324.761	4.765.796
1.3. A más de 1 año	1.523.347	1.794.040	2.103.989	1.879.392	1.816.675	2.389.882
2. Venta de PDBC con pacto de retrocompra	1.032.998	1.063.988	1.433.786	705.853	881.057	716.759
3. Ahorro a la vista	30.302	33.943	31.874	29.856	34.265	35.265
4. Ahorro a Plazo (b)	1.803.726	1.874.885	1.968.963	1.928.099	1.868.320	1.886.066
5. Bonos y letras hipotecarias en circulación (b)	3.473.563	4.174.405	4.857.271	4.917.688	4.903.834	4.938.726
C. SOCIEDADES FINANCIERAS / Financial Institutions	465.570	598.658	719.178	685.309	721.713	487.865
1. Captaciones (b) (c)	463.606	586.867	696.479	660.326	697.064	487.865
1.1. De 30 a 89 días	84.638	109.586	127.157	157.024	170.011	124.105
1.2. De 90 a 365 días	9.555	14.017	17.081	11.849	29.864	25.026
1.3. A más de 1 año	369.413	463.264	552.241	491.453	497.189	338.734
2. Venta de PDBC con pacto de retrocompra (a)	-	-	-	-	-	-
3. Ahorro (b)	-	-	-	-	-	-
4. Bonos y letras hipotecarias en circulación	1.964	11.791	22.699	24.983	24.649	0
D. OTROS SECTOR PRIVADO / Other Private Sector	35.459.437	32.148.259	33.942.380	22.961.466	22.905.428	22.820.991
1. Bonos	1.161.367	1.091.959	875.342	816.845	1.068.617	1.064.678
2. Acciones sociedades anónimas	34.298.070	31.056.300	33.067.038	22.144.620	21.836.810	21.756.312
EN MONEDA EXTRANJERA (d) / Foreign Currency (d)	765.558	624.282	615.526	1.158.810	1.177.566	1.324.752
1. Depósitos a la vista	248.899	222.244	248.478	360.169	357.204	321.511
2. Depósitos a plazo	516.659	402.038	367.048	798.640	820.361	1.003.240

(a) Valor nominal / At current prices.

(b) Incluye reajustes devengados / Includes accrued restatement.

(c) Total de captaciones y depósitos / Total deposits.

(d) Equivalente en moneda nacional, según paridad contable / Equivalent in domestic currency, according to accounting per value.

(e) Incluye reajustes e intereses / Includes restatement and interest.

PASIVOS FINANCIEROS / Financial Liabilities
(Saldos en millones de pesos) / (Balance in millions of Ch. \$)

ESPECIFICACIONES / Item	1995	1996	1997	1998		1999
	Diciembre	Diciembre	Diciembre	Septiembre	Diciembre	Marzo
TOTAL PASIVOS / Total Liabilities	52.172.053	54.914.846	65.043.601	53.609.323	55.308.306	54.543.956
PASIVOS MONETARIOS / Monetary Liabilities	1.765.907	1.620.456	3.211.659	1.091.969	1.940.590	1.238.440
1. Billetes y monedas en libre circulación	782.857	857.262	982.239	824.729	973.300	895.960
2. Dinero giral sector privado	279.370	90.072	1.381.580	-382.550	184.310	-328.860
3. Dinero giral sector público	703.680	673.122	847.840	649.790	782.980	671.340
PASIVOS FINANCIEROS / Financial Liabilities	50.406.146	53.294.390	61.831.942	52.517.354	53.367.716	53.305.516
EN MONEDA NACIONAL / Domestic Currency	49.759.326	52.731.912	61.243.868	51.374.653	52.190.151	51.975.864
A. SECTOR PÚBLICO / Public Sector	7.803.827	8.965.186	10.528.420	9.079.331	9.452.859	9.317.780
1. Pagarés descontables del Banco Central (PDBC) (a)	1.110	3.460	411.000	510.000	729.800	522.000
2. Certificados de Ahorro Reajustables (CAR)	-	-	-	-	-	-
2.1 Serie E (b)	-	-	-	-	-	-
2.2 Serie F (b)	-	-	-	-	-	-
3. Pagarés reajustables de la Tesorería (Prev. Social) (b)	-	-	-	-	-	-
4. Cuota de ahorro CORVI	55	55	54	56	53	54
5. Pagarés reajustables del Banco Central (b) (PRBC)	1.977.902	2.576.403	2.918.065	1.027.588	1.171.681	1.387.709
6. Pagarés por diferencial cambiario (b) (PDP)	56.177	193	66	34	27	14
7. Pagarés B.C. p. adq. de letras de crédito (b) (PPBC)	10.619	-	-	-	-	-
8. Pagarés reajustables de Tesorería (PRT)	5.302	-	-	-	-	-
9. Pagarés a tasa flotante (PTF) (b)	103.033	93.919	83.031	69.796	69.139	62.327
10. Pagarés deuda externa (b)	661.117	530.742	520.559	502.638	507.703	515.119
11. Pagarés reajustables con pago en cupones (PRC) (e)	4.965.717	5.759.394	6.595.645	6.969.219	6.974.456	6.830.557
12. Pagarés Acuerdo 1555 (e)	22.795	1.020	-	-	-	-
B. SISTEMA BANCARIO / Banking System	11.602.461	14.261.754	17.599.795	18.977.238	19.110.152	19.262.987
1. Depósitos y captaciones a plazo (b) (c)	6.245.298	7.822.108	9.677.720	11.501.125	11.422.676	11.658.138
1.1. De 30 a 89 días	2.348.114	2.907.769	3.335.733	4.359.332	4.281.240	4.475.884
1.2. De 90 a 365 días	2.610.108	3.297.909	4.331.836	5.288.525	5.324.761	4.783.429
1.3. A más de 1 año	1.287.076	1.616.430	2.010.151	1.853.268	1.816.675	2.398.725
2. Venta de PDBC con pacto de retrocompra	872.780	958.653	1.369.839	696.042	881.057	719.411
3. Ahorro a la vista	25.602	30.583	30.452	29.441	34.265	35.395
4. Ahorro a Plazo (b)	1.523.968	1.689.271	1.881.147	1.901.298	1.868.320	1.893.044
5. Bonos y letras hipotecarias en circulación (b)	2.934.813	3.761.139	4.640.637	4.849.332	4.903.834	4.956.999
C. SOCIEDADES FINANCIERAS / Financial Institutions	393.360	539.391	687.103	675.783	721.713	489.670
1. Captaciones (b) (c)	391.701	528.767	665.416	651.147	697.064	489.670
1.1. De 30 a 89 días	71.511	98.737	121.486	154.841	170.011	124.564
1.2. De 90 a 365 días	8.073	12.629	16.319	11.684	29.864	25.119
1.3. A más de 1 año	312.117	417.401	527.611	484.622	497.189	339.987
2. Venta de PDBC con pacto de retrocompra (a)	-	-	-	-	-	-
3. Ahorro (b)	-	-	-	-	-	-
4. Bonos y letras hipotecarias en circulación	1.659	10.624	21.687	24.636	24.649	0
D. OTROS SECTOR PRIVADO / Other Private Sector	29.959.678	28.965.581	32.428.550	22.642.301	22.905.427	22.905.427
1. Bonos	981.239	983.855	836.302	805.491	1.068.617	1.068.617
2. Acciones sociedades anónimas	28.978.439	27.981.726	31.592.248	21.836.810	21.836.810	21.836.810
EN MONEDA EXTRANJERA (d) / Foreign Currency (d)	646.820	562.478	588.074	1.142.701	1.177.565	1.329.652
1. Depósitos a la vista	210.295	200.242	237.396	355.162	357.204	322.700
2. Depósitos a plazo	436.525	362.236	350.678	787.539	820.361	1.006.952

(a) Valor nominal / At current prices.

(b) Incluye reajustes devengados / Includes accrued restatement.

(c) Total de captaciones y depósitos / Total deposits.

(d) Equivalente en moneda nacional, según paridad contable / Equivalent in domestic currency, according to accounting per value.

(e) Incluye reajustes e intereses / Includes restatement and interest.

BOLSA DE COMERCIO DE SANTIAGO: MONTOS TRANSADOS POR TIPO DE INSTRUMENTO
Santiago Stock Exchange: Amount traded of each type of instrument
 (Miles de pesos)
 (Thousands of Chilean pesos)

PERÍODO <i>Period</i>	ORO Y PLATA AMONEDADO <i>Coins gold and silver</i>	DÓLAR <i>Dollars</i>	INTERMEDIACIÓN FINANCIERA <i>Brokers</i>	RENTA FIJA <i>Fixed rent</i>	ACCIONES <i>Shares</i>	FUTURO <i>Future</i>	CUOTAS DE FONDOS DE INVERSIÓN C F I <i>Investment Fund quotas</i>	OPCIONES <i>Options</i>	TOTAL OPERADO <i>Total Traded</i>	
1994	Diciembre	69.117	245.107.619	1.678.891.122	1.951.992.337	251.995.237	-	2.121.604	27.668	4.130.204.704
1995	Diciembre	76.924	605.285.370	2.801.847.367	2.056.762.968	474.092.324	-	1.386.511	-	5.939.451.464
1996	Diciembre	31.902	461.479.266	3.948.067.252	2.996.093.263	248.953.036	-	2.895.825	-	7.657.520.544
1997	Diciembre	105.228	982.298.273	7.447.944.597	3.278.793.922	239.693.523	-	5.163	-	11.948.840.706
1998	Diciembre	93.871	2.419.495.174	5.767.979.316	3.259.335.928	102.172.782	-	23.162	-	11.549.100.232
1998	Agosto	40.934	2.185.522.197	7.324.394.112	3.526.325.825	177.674.932	-	730.766	-	13.214.688.766
	Septiembre	45.511	2.719.270.259	6.233.849.032	3.933.845.147	127.107.739	-	474.629	-	13.014.592.317
	Octubre	74.964	2.545.769.619	6.246.543.563	3.936.519.391	111.643.910	-	7.002	-	12.840.558.449
	Noviembre	73.902	2.671.162.268	5.929.502.707	3.329.426.491	129.515.802	-	1.434.475	-	12.061.115.645
	Diciembre	93.871	2.419.495.174	5.767.979.316	3.259.335.928	102.172.782	-	23.162	-	11.549.100.233
1999	Enero	25.777	1.704.726.122	6.784.611.597	2.756.678.755	92.990.048	-	237.829	-	11.339.270.128
	Febrero	26.554	1.284.915.467	5.683.943.860	3.025.910.518	86.665.846	-	0	-	10.081.462.245
	Marzo	47.423	1.770.835.554	6.682.630.525	2.689.737.269	177.955.958	-	0	-	11.321.206.729
	Abril	103.670	1.760.118.530	6.166.841.508	2.392.861.998	733.249.522	-	0	-	11.053.175.228
	Mayo	45.440	2.450.002.798	6.006.870.119	2.720.000.886	1.064.847.744	-	311.476	-	12.242.078.462

BOLSA DE COMERCIO DE SANTIAGO: IGPA-IPSA ÍNDICE POR RUBROS DE ACTIVIDAD (VALORES NOMINALES)
Stock Exchange: General and selective share price indexes (at current prices)

PERÍODO <i>Period</i>	BANCARIAS Y FINANCIERAS <i>Banking & Finances</i>	AGROPECUARIAS Y FORESTALES <i>Agriculture, Livestock & Forestry</i>	MINERAS <i>Mining</i>	INDUSTRIALES <i>Industrial</i>	SERVICIOS VARIOS <i>Other Services</i>	IGPA (*)	IPSA (*)	
1994	Diciembre	1.325,24	9.009,36	143,58	5.686,88	5.917,66	5.504,48	20.468,52
1995	Diciembre	1.736,42	11.073,71	193,43	6.347,49	5.757,58	5.703,02	20.144,99
1996	Diciembre	1.892,40	8.967,66	189,98	5.033,99	5.119,74	4.943,33	18.209,21
1997	Diciembre	1.949,94	7.162,92	152,76	4.432,69	5.238,48	4.810,56	20.649,85
1998	Diciembre	1.348,32	4.785,39	130,97	3.485,76	3.950,21	3.653,32	17.715,89
1998	Agosto	1.665,02	5.081,73	117,04	3.544,62	4.037,27	3.764,43	13.990,38
	Septiembre	1.348,01	4.457,04	98,53	3.113,70	3.356,03	3.170,54	11.020,39
	Octubre	1.183,85	4.186,41	119,75	3.090,83	4.477,74	3.224,28	11.940,99
	Noviembre	1.424,34	4.743,08	140,18	3.519,97	4.105,95	3.774,36	14.255,98
	Diciembre	1.348,32	4.785,39	130,97	3.485,76	3.950,21	3.653,32	17.715,89
1999	Enero	1.321,48	4.578,13	121,98	3.246,14	3.780,89	3.474,93	14.923,07
	Febrero	1.431,92	4.439,32	132,51	3.437,54	4.094,62	3.739,59	16.807,72
	Marzo	1.484,17	4.879,35	130,23	3.591,82	4.392,54	3.970,65	17.689,17
	Abril	1.612,35	5.737,28	148,96	4.074,56	4.846,58	4.412,83	18.940,47
	Mayo	1.769,81	6.109,85	163,80	4.378,74	4.901,00	4.565,42	18.359,51

(*) IGPA: Índice General de Precios de las Acciones - promedios mensuales (Base: 30 de diciembre 1980=100) / IGPA: *General Share Price Index - monthly averages (Base: December 30, 1980=100)*
 IPSA: Índice de Precios Selectivos de las Acciones - promedios mensuales (Base: 30 de diciembre 1980=100) hasta diciembre de 1991, y desde enero de 1992 (Base: 30 de diciembre 1991=100) / IPSA: *Selective Share Price Index - monthly averages (Base: December 30, 1980=100) until December 1991 and since January 1992*

Fuente: Bolsa de Comercio de Santiago / Source: Santiago Stock Exchange.

BOLSA DE COMERCIO: ÍNDICE GENERAL DE PRECIOS Y MONTOS OPERADOS (VALORES REALES)
Stock Exchange: General price index and traded amounts (at constant prices)
(Miles de pesos de diciembre de 1980) / (Thousands of Chilean pesos of December 1980)

PERÍODO <i>Period</i>	1996		1997		1998		1999	
	IGPA (*)	Monto Operado	IGPA (*)	Monto Operado	IGPA (*)	Monto Operado	IGPA (*)	Monto Operado
Enero	566,0	684.558.963	434,0	625.456.234	351,6	1.027.156.905	264,9	864.286.291
Febrero	501,9	541.119.334	443,6	482.803.966	345,4	1.038.245.166	284,8	767.876.091
Marzo	482,8	578.677.367	440,2	547.743.780	374,6	1.077.699.903	300,5	856.891.388
Abril	471,5	588.006.628	441,8	653.048.139	369,3	992.667.973	332,7	833.448.907
Mayo	479,9	661.056.869	446,7	632.321.334	347,0	999.371.918	343,8	921.998.298
Junio	472,3	597.304.471	472,3	771.877.838	324,7	974.833.436		
Julio	486,1	736.900.909	470,3	831.615.398	317,3	1.264.243.548		
Agosto	465,0	697.456.188	457,8	732.327.236	291,5	1.023.352.778		
Septiembre	460,5	531.068.599	445,3	735.370.851	244,3	1.002.623.714		
Octubre	466,3	734.066.462	417,7	996.195.196	246,4	981.396.019		
Noviembre	442,8	641.452.167	396,3	924.033.885	288,2	920.928.535		
Diciembre	417,3	646.369.873	382,5	950.089.963	277,5	877.374.786		
TOTAL	476,0	7.638.037.830	437,4	8.882.883.820	314,8	12.179.894.681		
% Variación	-18,6		-8,3		-27,4			

(*) IGPA: Índice General de Precios de Acciones-promedios mensuales (Base: 30 diciembre 1980=100) / *General Index of Share Prices, monthly averages (Base: Dec. 30th, 1980 = 100).*

Fuente: Bolsa de Comercio de Santiago / *Source: Santiago Stock Exchange.*

BOLSA DE COMERCIO: DIVIDENDOS Y EMISIONES EFECTUADAS POR LAS SOCIEDADES ANÓNIMAS INSCRITAS
Stock Exchange: Dividends and issue effected by registered companies
(Miles de pesos de diciembre de 1980)
(Thousands of Chilean pesos of December 1980)

PERÍODO <i>Period</i>	1997			1998			1999		
	Dividendos en dinero	Emisiones liberadas a precio de mercado	Emisiones de pago de valor de suscripción	Dividendos en dinero	Emisiones liberadas a precio de mercado	Emisiones de pago de valor de suscripción	Dividendos en dinero	Emisiones liberadas a precio de mercado	Emisiones de pago de valor de suscripción
Enero	6.632.709	-	185.674	6.440.710	-	2.944.743	4.994.312	-	14
Febrero	2.979.680	-	3.741.436	7.319.485	-	650.946	1.576.087	-	2.804.190
Marzo	6.328.433	-	1.433.566	17.171.318	-	273.651	11.076.020	-	8.231.816
Abril	19.567.841	-	1.089.367	488.195	-	16.096.320	16.634.832	-	13.157.738
Mayo	24.710.767	-	3.719.705	29.938.892	-	1.042.043	16.615.042	-	13.142.085
Junio	992.036	-	2.362.088	884.223	-	10.440.551			
Julio	5.418.775	-	14.564.644	3.476.566	-	2.071.871			
Agosto	5.168.811	-	20.286.765	4.912.101	-	5.919.115			
Septiembre	4.033.529	-	3.848.254	1.437.198	-	3.285.090			
Octubre	8.051.794	-	10.257.567	4.485.332	-	1.077.011			
Noviembre	7.371.121	-	655.538	5.299.295	-	1.783.372			
Diciembre	5.098.016	-	4.787.923	5.272.501	-	1.774.354			
TOTAL	96.353.512	-	66.932.527	87.125.816	-	47.359.067			

Fuente: Bolsa de Comercio de Santiago / *Source: Santiago Stock Exchange.*

VALORES NOMINALES DEL IGPA, IPSA E INTER-10
Nominal Values of IGPA, IPSA and Inter-10
 (Promedios mensuales y valores diarios) / (Monthly averages and daily values)

Especificación <i>Item</i>	IGPA (1) (30 diciembre 1980 = 100) (December 30th 1980=100)	IPSA (2) (30 diciembre 1998 = 100) (December 30st 1998=100)	INTER-10 (3) (30 diciembre 1998 = 100) (December 30st 1998=100)
1999			
Enero	3.474,93	96,84	96,71
Febrero	3.739,61	109,07	109,92
Marzo	3.970,71	114,79	114,73
Abril	4.412,83	122,91	119,57
Mayo	4.565,42	119,14	111,73
Junio	4.648,06	121,84	114,27
Julio			
Agosto			
Septiembre			
Octubre			
Noviembre			
Diciembre			
Junio 1	4.479,66	115,25	108,13
Junio 2	4.489,85	115,60	108,31
Junio 4	4.526,55	117,25	110,07
Junio 7	4.552,77	118,44	111,12
Junio 8	4.581,43	119,23	111,66
Junio 9	4.576,15	119,39	111,78
Junio 10	4.601,10	119,72	111,69
Junio 11	4.625,82	120,61	112,57
Junio 14	4.628,31	119,77	111,95
Junio 15	4.610,94	120,10	112,48
Junio 16	4.675,32	123,44	115,93
Junio 17	4.709,19	124,70	117,11
Junio 18	4.725,70	125,20	117,80
Junio 21	4.775,54	127,26	119,84
Junio 22	4.768,91	126,62	119,15
Junio 23	4.732,41	124,68	117,16
Junio 24	4.722,34	124,48	116,81
Junio 25	4.701,78	123,65	115,70
Junio 28	4.704,76	123,51	115,46
Junio 30	4.772,69	127,89	120,66

(1) IGPA: Índice General de Precios de las Acciones / *IGPA: General Share-Price Index.*

(2) IPSA: Índice de Precios Selectivos de las Acciones / *IPSA: Selective Share-Price Index.*

(3) El INTER-10 agrupa a las 10 principales acciones pertenecientes al IPSA, que cotizan ADR en el exterior / *Ten main shares of IPSA, traded abroad via ADRs.*

Fuente: Bolsa de Comercio de Santiago / *Source: Santiago Stock Exchange.*

FONDOS MUTUOS: VALOR NETO DEL FONDO / Mutual Funds: Net Value of Fund
(Millones de pesos) / (Millions of Chilean pesos)

FONDO	ADMINISTRADORA	1993	1994	1995	1996	1997	1998	
		Diciembre	Diciembre	Diciembre	Diciembre	Diciembre	Noviembre	Diciembre
RENTA FIJA CORTO PLAZO								
Crecimiento	Banchile	14.795,3	12.593,0	9.238,9	16.183,1	14.092,7	12.870,4	19.222,5
Liquidez 2000	Banchile	-	-	-	-	124.233,2	54.219,5	91.874,7
Operacional	Banchile	15.303,0	17.512,0	18.575,8	33.804,3	22.606,3	16.965,8	21.808,7
Patrimonial	Banchile	46.605,1	63.567,2	70.441,8	110.550,0	119.451,9	68.378,8	71.370,2
Corporativo	Banedwards	-	-	-	19.023,9	42.714,9	9.851,7	17.098,8
Disponible	Banedwards	29.068,8	29.418,0	28.060,4	21.105,4	12.970,7	13.779,0	14.601,6
Competitivo	BCI	-	-	-	-	49.804,0	29.445,9	42.792,8
Conveniencia	BCI	11.677,4	19.370,1	22.775,3	28.322,1	35.351,8	21.401,5	23.836,1
Efectivo	BCI	14.465,4	11.747,3	17.126,4	18.813,2	11.308,2	5.065,0	8.791,4
Rendimiento	BCI	13.793,3	9.947,4	14.229,7	25.497,0	28.722,7	45.376,9	54.179,3
Excelencia	Bhif	-	-	-	-	26.257,6	7.518,5	8.128,5
Ganancia	Bhif	-	-	-	-	16.538,4	13.296,4	15.422,8
Renta Máxima	Bhif	-	-	-	-	-	13.415,1	12.817,3
Dreyfus Index	Bice-Dreyfus	3.097,9	10.906,2	8.067,6	14.390,5	14.268,5	7.189,3	8.585,2
Dreyfus Manager	Bice-Dreyfus	-	-	-	-	28.830,6	25.220,1	23.664,0
Dreyfus Valores	Bice-Dreyfus	12.881,2	7.848,6	13.142,4	12.023,6	4.083,7	1.557,0	6.261,8
CB Dinámico	CB	-	-	251,0	1.466,8	3.311,4	1.207,2	1.674,8
Empresarial	CB	-	-	-	1.171,7	2.041,5	1.707,7	2.412,8
Cash	Citicorp Chile	-	-	-	-	-	21.677,8	19.446,0
Monetario	Citicorp Chile	6.447,3	8.965,7	15.609,7	21.324,6	32.793,2	36.138,4	38.194,8
Desarrollo	Citicorp Chile	16.913,4	13.163,3	18.231,6	19.229,3	7.075,1	3.308,2	3.211,2
Financiero	Citicorp Chile	27.379,2	35.485,5	55.156,8	76.397,9	69.388,3	31.599,1	28.323,1
Corp Eficiencia	Corp	-	-	-	12.630,8	17.546,1	8.198,1	11.947,5
Corp Más Ingreso	Corp	-	-	-	4.076,2	18.153,1	15.153,6	17.125,8
Selecto	Corp	-	-	-	-	47.016,0	35.778,2	25.874,3
Money Market	Santander	-	-	-	-	86.655,5	64.022,6	87.890,0
Overnight	Santander	4.547,8	7.428,4	15.864,3	36.410,9	34.826,8	7.692,9	13.349,5
Interés	Santander	-	16.626,4	22.475,2	16.419,7	18.708,2	9.074,6	9.983,3
Rentamás	Santander	6.270,6	12.753,2	17.017,1	8.105,3	1.023,3	29.734,2	29.578,6
Supercuenta	Santander	2.998,8	4.625,6	11.178,6	20.456,2	23.048,2	8.409,1	7.516,3
Activo	Santiago	-	-	-	41.907,1	88.901,9	58.034,2	54.524,6
De Reserva	Santiago	-	22.253,8	50.636,6	85.867,8	124.301,4	55.977,0	61.856,0
Extravalor	Santiago	16.060,4	9.519,7	53.206,1	24.781,1	11.144,4	4.931,7	6.334,3
Flexible	Santiago	-	-	-	9.968,8	2.711,1	1.822,4	4.258,3
Incremento	Santiago	4.611,2	13.788,8	26.224,9	42.713,4	44.146,0	16.138,1	19.113,9
Check	Security	5.947,3	3.017,5	13.814,7	20.521,3	26.075,7	27.533,0	35.208,5
Premium	Security	3.818,6	4.551,6	2.225,3	3.282,0	5.247,5	3.519,7	5.751,5
Clipper	Sud Americano	15.184,7	5.570,4	6.930,1	5.339,6	4.027,4	4.203,3	7.490,7
Retorno	Sud Americano	-	4.973,2	10.874,6	30.687,8	16.847,4	7.346,6	9.213,4
Valoriza	Sud Americano	-	-	-	-	46.918,8	11.825,3	14.318,7
Visión	Tanner	3.907,3	2.627,6	2.209,4	5.889,6	9.775,2	4.388,3	4.611,6
RENTA FIJA MEDIANO Y LARGO PLAZO								
Ahorro	Banchile	29.137,3	38.580,8	49.461,2	48.388,2	63.551,6	11.926,1	12.317,5
Inversión	Banchile	8.195,9	7.972,8	15.668,7	20.942,8	17.556,5	4.359,5	5.404,9
Depósito flexible	Banchile	-	-	-	-	-	4.667,1	4.585,9
Estratégico	Banchile	-	-	-	-	-	24.611,7	29.087,7
Utilidades	Banchile	-	-	-	-	-	-	13.865,9
Performance	Banedwards S.A.	11.534,7	24.123,2	31.093,6	31.467,4	43.273,6	26.520,0	29.328,3
BCI de personas	Bancrédito	4.525,3	17.692,8	20.440,8	27.838,0	33.527,8	19.020,1	19.178,8
Gran valor	Bancrédito	-	-	-	-	11.486,0	11.225,9	10.999,7
Bhif Familia	Bhif	-	-	-	-	4.645,1	2.792,8	3.892,5
Bhif Futuro	Bhif	-	-	-	-	5.830,6	3.387,8	3.741,6
Dreyfus Inv. Ahorro	Bice-Dreyfus	17.768,1	11.019,0	10.404,1	11.395,8	11.570,4	3.668,3	5.136,4
Dreyfus Vitae	Bice-Dreyfus	-	-	-	-	-	-	160,0
CB Equilibrio	CB	-	-	3.054,7	840,4	685,3	581,1	548,2
Proyección	Citicorp Chile	24.299,2	42.532,8	24.211,5	18.400,5	31.067,0	8.651,5	12.911,5
Mas futuro	Corp	-	-	-	-	-	10.215,4	13.285,5
Ahorro a Plazo	Larraín Vial S.A.	-	-	-	-	-	5.697,7	10.123,3
Hiper Depósito	Santander	-	-	5.753,8	2.120,6	6.403,2	3.191,3	3.021,4
Intermediación	Santander	33.066,7	34.524,1	35.582,8	36.771,0	56.246,4	12.612,2	11.495,1
Rentabilidad	Santiago	-	-	6.503,0	9.651,2	18.107,4	20.393,8	22.050,8
Acumulación	Santiago	3.030,9	4.880,1	14.479,9	9.829,4	9.315,7	2.949,1	3.583,9
Sistemático	Santiago	1.896,1	9.965,9	10.436,1	10.392,5	10.140,6	3.793,0	4.547,6
First	Security	3.161,9	26.165,6	12.432,3	12.530,6	17.592,8	9.925,9	10.954,2
Gold	Security	-	-	-	-	-	2.915,1	3.142,2
Leader	Sud Americano	10.185,0	29.095,8	19.170,2	17.296,3	13.618,0	7.493,6	10.302,4
Óptimo	Sud Americano	-	-	1.848,1	3.162,7	6.418,9	2.558,3	2.578,8
Progresión	Tanner	-	-	-	4.349,1	3.977,1	3.660,1	4.193,4

FUENTE: Superintendencia de Valores y Seguros de Chile.

FONDOS MUTUOS: VALOR NETO DEL FONDO / Mutual Funds: Net Value of Fund
(Millones de pesos) / (Millions of Chilean pesos)

(continuación)

FONDO	ADMINISTRADORA	1993	1994	1995	1996	1997	1998	
		Diciembre	Diciembre	Diciembre	Diciembre	Diciembre	Noviembre	Diciembre
RENTA VARIABLE								
Banchile Acciones	Banchile	8.253,8	21.750,9	18.259,3	11.500,5	7.529,4	4.757,1	4.109,2
Capitalisa Accionario	Banchile	4.433,1	6.677,1	6.360,0	3.480,6	2.469,8	1.705,9	1.553,4
Economías	Banchile	-	-	-	-	-	-	1,7
Preferente	Banchile	-	-	-	1.402,5	28.317,6	8.353,2	7.683,6
Utilidades	Banchile	-	-	-	-	-	11.406,5	-
Internacional Acciones	Banedwards	-	-	-	-	-	3.790,9	3.521,2
Mercados Mundiales	Banedwards	-	-	-	-	-	2.411,8	2.851,0
BCI Acciones	BCI	1.606,1	18.543,6	23.198,9	10.692,3	6.777,3	3.794,1	3.407,3
BCI Internacional	BCI	-	-	-	-	3.200,4	1.350,6	1.363,9
Bhif-Acc. Internacional	Bhif	-	-	-	-	-	2.730,5	2.805,2
Renta Mixta	Bhif	-	-	-	-	-	1.475,4	1.428,6
Bice-dreyfus Acciones	Bice-Dreyfus	2.369,5	3.832,9	3.847,9	2.366,6	1.753,0	1.106,7	1.004,4
Bice-dreyfus Best	Bice-Dreyfus	-	-	-	-	1.824,2	354,6	355,4
Bice-dreyfus Vitae	Bice-Dreyfus	-	-	-	252,6	287,3	287,4	-
CB Benefit	CB	-	-	1.107,9	571,9	460,0	320,8	348,3
Balanceado	Citicorp Chile	-	-	-	-	18.935,6	2.359,1	2.165,1
Citicorp Bursátil	Citicorp Chile	29.147,8	36.599,6	28.392,3	15.151,1	10.162,1	6.578,8	5.628,7
Emergente	Citicorp Chile	-	-	-	4.014,0	982,2	534,7	476,2
Prime	Citicorp Chile	8.830,7	24.946,1	21.282,2	10.242,1	6.303,5	2.709,7	2.394,3
Corp Acciones	Corp	-	-	-	7.490,5	9.307,4	5.814,6	4.992,3
Latinoamericano	Corp	-	-	-	-	-	4.082,7	4.705,6
Pionero	Moneda	-	-	-	500,7	3.124,1	2.413,5	2.189,4
Santander Internacional	Santander	-	-	-	-	-	5.197,6	4.751,3
Santander Acciones-2	Santander	-	-	-	3.990,5	3.032,9	1.577,2	1.358,1
Superplán	Santander	-	22.402,5	10.287,8	3.816,2	6.047,7	3.546,1	2.521,6
Superrenta	Santander	-	-	7.279,7	2.373,0	2.518,9	2.070,4	1.496,8
Santander Acciones	Santander	5.903,5	16.249,8	17.295,1	7.074,8	7.347,1	5.451,6	5.008,4
Santiago Acciones	Santiago	-	4.719,5	6.961,9	2.917,4	3.642,0	1.992,9	1.745,3
Santiago Acciones 2	Santiago	-	-	6.974,9	4.865,5	6.196,0	2.890,0	2.482,7
Security Acciones	Security	-	7.745,0	9.889,6	6.889,7	8.112,8	4.570,2	4.173,7
Security Global	Security	-	-	-	797,1	1.073,3	1.242,4	1.261,4
Máximo Acciones	Sud Americano	-	-	-	-	385,7	424,0	427,5
Patrimonio Acciones	Sud Americano	953,3	6.624,1	8.415,0	4.863,1	3.476,4	1.404,2	1.305,9
Capitales	Tanner	4.401,9	6.607,6	6.954,3	3.404,7	3.286,5	2.516,8	2.054,2
Explora	Tanner	-	-	-	493,5	2.045,9	576,0	576,9
Invierta	Tanner	-	-	-	-	130,4	582,2	525,6
Mundo	Tanner	-	-	-	160,5	596,2	696,6	837,1

FUENTE: Superintendencia de Valores y Seguros de Chile.

FONDOS MUTUOS: VALOR DE LAS CUOTAS / Mutual Funds: Value of Quotes
(En pesos) / (Chilean pesos)

FONDO	ADMINISTRADORA	1993	1994	1995	1996	1997	1998	
		Diciembre	Diciembre	Diciembre	Diciembre	Diciembre	Noviembre	Diciembre
RENTA FIJA CORTO PLAZO								
Crecimiento	Banchile	12.043,39	13.373,26	14.716,09	16.068,41	17.450,22	18.774,93	18.887,88
Liquidez 2000	Banchile	-	-	-	-	1.051,18	1.188,61	1.201,17
Operacional	Banchile	3.308,87	3.745,26	4.193,52	4.669,01	5.162,12	5.666,14	5.711,33
Patrimonial	Banchile	3.396,69	3.900,68	4.435,84	5.014,61	5.628,16	6.247,84	3.603,70
Corporativo	Banedwards	-	-	-	10.324,91	11.665,75	13.162,84	13.296,87
Disponible	Banedwards	12.300,41	14.008,41	15.770,29	17.614,72	19.412,49	21.521,85	21.721,32
Competitivo	BCI	-	-	-	-	10.987,16	12.471,36	12.820,28
Conveniencia	BCI	1.629,04	1.831,62	2.037,89	2.247,07	2.460,26	2.677,26	2.699,42
Efectivo	BCI	243.077,94	268.252,01	292.972,04	318.957,89	345.264,83	370.978,75	373.407,69
Rendimiento	BCI	11.005,23	12.633,76	14.350,66	16.179,09	18.102,16	20.205,77	20.432,91
Excelencia	Bhif	-	-	-	-	1.070,15	1.202,07	1.215,28
Bhif Ganancia	Bhif	-	-	-	-	1.093,89	1.205,72	1.216,72
Renta Máxima	Bhif	-	-	-	-	-	1.050,05	1.062,85
Bice-Dreyfus Index	Bice-Dreyfus	1.127,52	1.289,34	1.452,22	1.624,54	1.805,68	2.001,43	2.019,83
Bice-Dreyfus Manager	Bice-Dreyfus	-	-	-	-	1.122,01	1.267,15	1.280,19
Bice-Dreyfus Valores	Bice-Dreyfus	2.708,19	2.983,62	3.274,22	3.591,42	3.912,85	4.248,51	4.279,96
CB Dinámico	CB	-	-	1.001,88	1.120,65	1.238,75	1.370,67	1.382,99
Empresarial	CB	-	-	-	1.004,53	1.122,86	1.260,97	1.272,48
Cash	Citicorp Chile	-	-	-	-	-	1.064,33	1.075,08
Monetario	Citicorp Chile	3.071,52	3.482,24	3.904,02	4.344,28	4.805,57	5.309,67	5.356,98
Desarrollo	Citicorp Chile	5.819,86	6.533,38	7.258,40	7.997,49	8.751,15	9.534,26	9.608,62
Financiero	Citicorp Chile	5.162,45	5.922,96	6.722,02	7.587,74	8.500,09	9.427,10	9.512,71
Corp Eficiencia	Corp	-	-	-	1.039,46	1.164,95	1.283,83	1.295,59
Corp Más Ingreso	Corp	-	-	-	1.030,45	1.127,23	1.219,97	1.228,68
Corp Selecto	Corp	-	-	-	-	1.092,02	1.235,76	1.248,96
Money Market	Santander	-	-	-	-	1.931,35	2.169,52	2.192,66
Overnight	Santander	1.841,86	2.119,38	2.415,88	2.733,49	3.058,31	3.356,07	3.383,84
Interés	Santander	-	1.120,38	1.275,34	1.442,24	1.614,56	1.775,40	1.790,74
Rentamás	Santander	1.172,69	1.313,92	1.453,31	1.598,02	1.746,70	1.898,49	1.912,71
Supercuenta	Santander	1.294,40	1.451,85	1.620,35	1.790,59	1.951,98	2.095,15	2.108,73
Activo	Santiago	-	-	-	1.033,87	1.162,74	1.291,74	1.303,85
De Reserva	Santiago	-	105.863,80	120.474,45	136.332,90	153.242,90	170.149,42	171.736,08
Extravalor	Santiago	11.684,46	13.402,33	15.238,11	17.106,32	19.001,51	20.681,72	20.854,86
Flexible	Santiago	-	-	-	1.055,79	1.147,93	1.236,92	1.244,97
Incremento	Santiago	1.090,26	1.231,45	1.378,63	1.531,02	1.684,13	1.812,96	1.825,28
Check	Security	1.218,97	1.342,23	1.514,74	1.715,99	1.931,86	2.169,65	2.192,15
Premium	Security	1.663,05	1.907,44	2.139,10	2.376,57	2.620,09	2.859,92	2.883,58
Clipper	Sud Americano	1.211,29	1.335,65	1.456,97	1.584,80	1.715,77	1.848,98	1.859,34
Retorno	Sud Americano	-	1.052,76	1.198,41	1.351,75	1.513,06	1.678,36	1.691,86
Valoriza	Sud Americano	-	-	-	-	1.082,40	1.220,56	1.232,92
Visión	Tanner	7.762,48	8.790,99	9.854,26	11.066,51	12.410,56	13.769,08	13.889,44
RENTA FIJA MEDIANO Y LARGO PLAZO								
Ahorro	Banchile	3.455,17	3.985,91	4.543,32	5.073,46	5.641,97	5.366,14	5.421,92
Inversión	Banchile	10.996,39	12.320,59	13.719,21	15.026,33	16.367,04	15.861,62	15.968,54
Depósito Flexible	Banchile	-	-	-	-	-	12.282,29	12.417,74
Estratégico	Banchile	-	-	-	-	-	1.065,86	1.079,72
Utilidades	Banchile	-	-	-	-	-	-	1.071,89
Performance	Banedwards	1.221,00	1.381,89	1.541,82	1.707,25	1.881,44	2.028,70	2.044,89
BCI de personas	BCI	1.122,82	1.291,82	1.468,57	1.645,73	1.830,11	1.937,86	1.958,72
Gran valor	BCI	-	-	-	-	1.092,23	1.172,49	1.186,12
Bhif Familia	Bhif	-	-	-	-	1.071,38	1.160,98	1.171,18
Bhif Futuro	Bhif	-	-	-	-	1.094,81	1.203,64	1.217,07
Bice-Dreyfus Inv. y Ah	Bice-Dreyfus	3.404,57	3.837,41	4.266,49	4.731,01	5.201,86	5.443,84	5.489,54
Bice-Dreyfus Vitae	Bice-Dreyfus	-	-	-	-	-	-	1.025,44
CB Equilibrio	CB	-	-	1.053,48	1.157,80	1.258,81	1.376,17	1.387,84
Proyección	Citicorp Chile	3.849,96	4.394,00	4.900,72	5.392,44	5.965,14	5.309,13	5.366,78
Mas futuro	Corp	-	-	-	-	-	1.100,35	1.113,13
Ahorro a Plazo	Larraín Vial S.A.	-	-	-	-	-	1.019,01	1.029,41
Hiper Depósito	Santander	-	-	1.119,42	1.254,53	1.383,87	1.479,20	1.487,63
Intermediación	Santander	3.079,51	3.517,74	3.945,14	4.366,81	4.795,04	4.591,78	4.627,48
Rentabilidad	Santiago	-	-	1.012,94	1.144,80	1.284,60	1.433,33	1.448,67
Acumulación	Santiago	1.155,96	1.312,68	1.461,90	1.595,04	1.736,81	1.757,49	1.770,64
Sistemático	Santiago	1.094,00	1.239,78	1.376,77	1.515,35	1.652,32	1.625,58	1.637,00
First	Security	1.223,30	1.387,98	1.552,70	1.720,67	1.899,45	2.048,82	2.067,50
Gold	Security	-	-	-	-	-	1.103,41	1.115,32
Leader	Sud Americano	1.279,52	1.443,71	1.608,26	1.769,31	1.922,22	1.872,30	1.885,50
Óptimo	Sud Americano	-	-	1.075,21	1.210,96	1.355,97	1.446,50	1.460,33
Progresión	Tanner	-	-	-	22.981,68	25.536,44	28.292,35	28.595,62

FUENTE: Superintendencia de Valores y Seguros de Chile.

FONDOS MUTUOS: VALOR DE LAS CUOTAS / Mutual Funds: Value of Quotes
(En pesos) / (Chilean pesos)

(continuación)

FONDO	ADMINISTRADORA	1993	1994	1995	1996	1997	1998	
		Diciembre	Diciembre	Diciembre	Diciembre	Diciembre	Noviembre	Diciembre
RENTA VARIABLE								
Banchile Acciones	Banchile	4.195,15	4.719,78	4.411,81	3.868,07	3.363,19	2.836,21	2.581,27
Capitalisa Accionario	Banchile	541,76	635,71	600,10	514,26	450,51	395,29	356,75
Economías	Banchile	-	-	-	-	-	-	1.000,28
Preferente	Banchile	-	-	-	10.594,95	11.969,03	10.643,76	10.238,36
Utilidades	Banchile	-	-	-	-	-	1.056,83	-
Internacional Acciones	Banedwards	-	-	-	-	-	976,46	944,70
Mercados Mundiales	Banedwards	-	-	-	-	-	857,75	932,08
BCI Acciones	BCI	1.423,55	1.724,18	1.670,49	1.446,96	1.207,35	1.079,86	972,23
BCI Internacional	BCI	-	-	-	-	1.064,97	991,60	1.026,91
Bhif Acc. Internacionales	Bhif	-	-	-	-	-	942,64	979,71
Renta Mixta	Bhif	-	-	-	-	-	1.066,35	1.128,95
Bice-Dreyfus Acciones	Bice-Dreyfus	1.437,66	1.707,08	1.683,23	1.429,77	1.307,15	1.143,39	1.048,88
Bice-Dreyfus Best	Bice-Dreyfus	-	-	-	-	960,35	967,43	985,45
Bice-Deyfrus Vitae	Bice-Dreyfus	-	-	-	1.031,09	1.031,50	1.014,51	-
CB Benefit	CB	-	-	961,12	836,02	676,69	455,30	427,72
Balanceado	Citicorp Chile	-	-	-	-	1.310,78	1.192,91	1.208,88
Bursátil	Citicorp Chile	13.237,05	14.543,43	13.962,97	12.115,58	11.018,64	9.214,55	8.255,76
Emergente	Citicorp Chile	-	-	-	996,21	1.068,46	963,49	879,67
Prime	Citicorp Chile	1.794,77	2.232,99	2.261,04	1.985,94	1.843,67	1.549,79	1.391,15
Corp Acciones	Corp	-	-	-	33.372,72	33.098,66	28.141,12	25.286,36
Latinoamericano	Corp	-	-	-	-	-	1.009,24	1.027,20
Pionero	Larraín Vial S.A.	-	-	-	1.009,72	989,34	920,79	842,90
Internacional	Santander	-	-	-	1.016,47	1.256,40	997,77	974,37
Santander Acciones-2	Santander	-	-	-	1.352,59	1.275,81	1.053,78	950,78
Superplán	Santander	-	1.246,00	1.255,23	1.157,87	1.177,29	975,47	888,49
Superrenta	Santander	-	-	1.527,27	1.489,52	1.513,29	1.354,73	1.280,12
Santander Acciones	Santander	9.182,41	11.338,55	11.692,96	10.322,85	9.520,02	7.309,15	6.511,96
Santiago Acciones	Santiago	-	1.203,33	1.255,63	1.147,31	1.095,39	916,86	813,16
Santiago Acciones 2	Santiago	-	-	16.632,79	14.462,99	13.249,64	10.560,32	9.360,79
Security Acciones	Security	-	1.137,81	1.067,98	930,83	878,03	741,16	681,07
Security Global	Security	-	-	-	1.035,61	1.069,28	1.130,81	1.166,97
Máximo Acciones	Sud Americano	-	-	-	-	1.097,07	1.033,70	1.057,16
Patrimonio-Acciones	Sud Americano	1.309,37	1.555,28	1.403,95	1.250,15	1.169,38	965,90	908,08
Capitales	Tanner	9.045,04	10.819,50	11.006,72	9.536,83	9.114,39	7.994,88	7.264,96
Explora	Tanner	-	-	-	1.005,20	1.110,72	1.058,57	1.050,96
Invierta	Tanner	-	-	-	-	1.003,72	995,26	1.011,53
Mundo	Tanner	-	-	-	1.007,36	1.197,14	1.273,47	1.288,71

FUENTE: Superintendencia de Valores y Seguros de Chile.

TASAS DE INTERÉS Y RENTABILIDADES / Interest Rates and Profitability
TASAS DE INTERÉS PROMEDIO DEL SISTEMA FINANCIERO (TIP) (1)
Average interest rates of the financial system
 (Porcentajes) / (Percentages)

FECHA Date	TASAS DE CORTO PLAZO NO REAJUSTABLES <i>Non-indexed short-term rates</i> (30-89 DÍAS) (2) (30-89 day)				TASAS DE INTERÉS REAJUSTABLES <i>Indexed interest rates</i> (90-365 DÍAS) (3) (90-365 day)	
	Captaciones		Colocaciones		Captaciones	Colocaciones
	Nominales	Reales	Nominales	Reales		
	1994 Promedio	1,18	0,47	1,55	0,84	6,38
1995 Promedio	1,08	0,42	1,40	0,75	5,85	8,53
1996 Promedio	1,06	0,52	1,34	0,81	6,94	9,34
1997 Promedio	0,95	0,54	1,22	0,80	6,42	8,76
1998 Promedio	1,16	0,78	1,54	1,16	9,53	11,93
1998 Abril	1,05	0,65	1,29	0,89	8,22	10,24
Mayo	1,01	0,81	1,28	1,08	8,31	10,36
Junio	0,99	0,69	1,28	0,98	8,97	11,13
Julio	1,28	0,88	1,81	1,40	10,82	13,16
Agosto	1,28	0,98	1,65	1,35	10,64	13,24
Septiembre	1,86	1,35	2,47	1,96	15,67	19,09
Octubre	1,46	0,65	1,93	1,12	11,62	13,69
Noviembre	1,27	1,17	1,58	1,48	8,25	10,94
Diciembre	0,87	0,37	1,22	0,72	7,88	10,28
1999 Enero	0,93	1,23	1,25	1,55	7,39	9,80
Febrero	0,45	0,35	0,92	0,82	6,90	9,29
Marzo	0,69	0,09	0,96	0,36	6,94	9,17
Abril	1,07	0,67	1,30	0,90	6,87	9,23
Mayo	0,84	0,74	1,15	1,05	6,05	8,19
Junio	0,53	0,43	0,92	0,82	5,26	7,82

- (1) Es la tasa de interés promedio, considerados bancos y sociedades financieras, ponderada por el monto de cada operación efectuada en el mes correspondiente / *It is the average interest rate, considering banks, and financial institutions, weighted by the amount of each transactions carried out in the month.*
- (2) Tasas mensuales / *Monthly rates.*
- (3) Tasas reales anuales / *Annual real rates.*

TASAS DE INTERÉS EFECTIVAS MENSUALES PAGADAS EN CAPTACIONES DE 30 A 89 DÍAS

Interest rates paid on 30-89 day deposits

ESPECIFICACIÓN <i>Item</i>	TASAS NOMINALES (1) <i>Nominal rates</i>						TASAS REALES (2) <i>Real rates</i>					
	1994	1995	1996	1997	1998	1999	1994	1995	1996	1997	1998	1999
	<hr/>											
I. BANCOS / Banks												
Enero	0,89	0,82	0,83	0,95	0,95	0,93	-0,11	0,22	0,53	0,45	0,25	1,23
Febrero	1,31	1,00	0,85	1,08	1,20	0,45	1,01	0,50	0,35	0,28	1,30	0,35
Marzo	1,05	0,98	1,04	1,16	0,71	0,68	-0,05	0,38	0,34	0,86	0,31	0,08
Abril	1,44	1,03	1,29	0,82	1,05	1,07	0,94	0,43	0,29	0,52	0,65	0,67
Mayo	1,25	1,04	1,48	0,79	1,01	0,84	-0,15	0,44	0,67	0,59	0,81	0,74
Junio	1,60	1,02	1,24	0,67	0,99	0,53	1,09	0,32	0,84	0,47	0,69	0,43
Julio	1,01	1,12	0,93	0,75	1,28		0,41	0,32	0,63	0,15	0,88	
Agosto	1,21	1,41	0,89	1,00	1,28		0,11	-0,19	0,49	0,60	0,98	
Septiembre	1,42	1,65	0,99	0,92	1,86		0,92	1,04	0,49	0,02	1,35	
Octubre	1,01	1,08	1,08	1,30	1,46		0,41	0,28	0,38	0,10	0,65	
Noviembre	1,02	1,08	1,13	1,32	1,27		0,42	0,98	0,73	1,22	1,17	
Diciembre	0,89	0,67	0,92	0,61	0,86		0,59	0,37	0,52	0,51	0,36	
Año / Year (3)	15,04	13,69	13,43	11,98	14,84		5,64	5,07	6,41	5,64	9,68	
II. SOCIEDADES FINANCIERAS / Financial Institutions												
Enero	0,92	0,87	0,87	0,99	1,05	1,02	-0,08	0,27	0,57	0,49	0,35	1,32
Febrero	1,35	1,04	0,87	1,09	1,23	0,52	1,05	0,54	0,37	0,29	1,33	0,42
Marzo	1,06	1,02	1,07	1,17	0,76	0,74	-0,04	0,42	0,37	0,87	0,36	0,14
Abril	1,51	1,07	1,34	0,83	1,07	1,14	1,00	0,47	0,34	0,53	0,67	0,74
Mayo	1,28	1,07	1,52	0,81	1,04	0,90	-0,12	0,47	0,71	0,61	0,84	0,80
Junio	1,66	1,06	1,25	0,71	1,01	0,58	1,15	0,36	0,85	0,51	0,71	0,48
Julio	1,08	1,14	0,96	0,79	1,33		0,48	0,34	0,66	0,19	0,93	
Agosto	1,27	1,44	0,92	1,04	1,33		0,17	-0,16	0,52	0,64	1,03	
Septiembre	1,44	1,64	1,02	0,97	2,01		0,94	1,03	0,52	0,07	1,50	
Octubre	1,05	1,08	1,11	1,33	1,59		0,45	0,28	0,41	0,13	0,78	
Noviembre	1,08	1,08	1,16	1,33	1,35		0,48	0,98	0,76	1,23	1,25	
Diciembre	0,95	0,70	0,95	0,68	0,93		0,65	0,40	0,55	0,58	0,43	
Año / Year (3)	15,67	14,04	13,85	12,39	15,73		6,22	5,39	6,80	6,03	10,53	
III. SISTEMA FINANCIERO / Financial System												
Enero	0,89	0,82	0,83	0,95	0,95	0,93	-0,11	0,22	0,53	0,45	0,25	1,23
Febrero	1,31	1,00	0,85	1,08	1,20	0,45	1,01	0,50	0,35	0,28	1,30	0,35
Marzo	1,05	0,98	1,04	1,16	0,71	0,69	-0,05	0,38	0,34	0,86	0,31	0,09
Abril	1,45	1,03	1,29	0,82	1,05	1,07	0,95	0,43	0,29	0,52	0,65	0,67
Mayo	1,25	1,04	1,49	0,79	1,01	0,84	-0,15	0,44	0,68	0,59	0,81	0,74
Junio	1,60	1,02	1,24	0,67	0,99	0,53	1,09	0,32	0,84	0,47	0,69	0,43
Julio	1,01	1,12	0,93	0,75	1,28		0,41	0,32	0,63	0,15	0,88	
Agosto	1,22	1,41	0,89	1,00	1,28		0,12	-0,19	0,49	0,60	0,98	
Septiembre	1,42	1,65	0,99	0,92	1,86		0,92	1,04	0,49	0,02	1,35	
Octubre	1,01	1,08	1,08	1,30	1,46		0,41	0,28	0,38	0,10	0,65	
Noviembre	1,02	1,08	1,14	1,32	1,27		0,42	0,98	0,74	1,22	1,17	
Diciembre	0,90	0,67	0,92	0,61	0,87		0,60	0,37	0,52	0,51	0,37	
Año / Year (3)	15,08	13,69	13,45	11,98	14,85		5,67	5,07	6,43	5,64	9,69	

(1) Hasta enero de 1979, las tasas señaladas corresponden al promedio aritmético de las tasas mensuales observadas. Desde febrero de 1979, corresponden a la tasa promedio ponderada de todas las operaciones efectuadas en el mes / Until January, 1979, the rates showed correspond to the arithmetical average of the monthly rates observed. Since February, 1979, they correspond to the weighted average rate of all the transactions carried out during the month.

(2) Corresponde a la tasa nominal deflactada por la variación del IPC del mes anterior / Corresponds to the nominal rate deflacted by the CPI variation of the month.

(3) Se refiere al valor acumulado de las tasas mensuales en cada año / It refers to the accumulated value of monthly rates for each year.

TASAS DE INTERÉS EFECTIVAS MENSUALES COBRADAS EN COLOCACIONES DE 30 A 89 DÍAS

Interest rates charged on 30-89 day loans

ESPECIFICACIÓN <i>Item</i>	TASAS NOMINALES (1) <i>Nominal rates</i>						TASAS REALES (2) <i>Real rates</i>					
	1994	1995	1996	1997	1998	1999	1994	1995	1996	1997	1998	1999
	I. BANCOS / Banks											
Enero	1,24	1,17	1,11	1,23	1,26	1,25	0,24	0,57	0,81	0,73	0,56	1,55
Febrero	1,69	1,34	1,15	1,34	1,60	0,92	1,39	0,84	0,65	0,54	1,70	0,82
Marzo	1,50	1,31	1,29	1,43	1,05	0,96	0,40	0,71	0,59	1,13	0,65	0,36
Abril	1,80	1,34	1,56	1,13	1,29	1,30	1,29	0,74	0,55	0,83	0,89	0,90
Mayo	1,63	1,35	1,74	1,07	1,28	1,15	0,23	0,75	0,93	0,87	1,08	1,05
Junio	1,94	1,31	1,55	0,97	1,28	0,92	1,43	0,61	1,15	0,77	0,98	0,82
Julio	1,44	1,41	1,28	1,03	1,81		0,83	0,61	0,98	0,43	1,40	
Agosto	1,55	1,68	1,19	1,22	1,65		0,45	0,08	0,79	0,82	1,35	
Septiembre	1,77	1,97	1,25	1,19	2,47		1,26	1,36	0,75	0,29	1,96	
Octubre	1,40	1,43	1,36	1,54	1,93		0,80	0,62	0,66	0,34	1,12	
Noviembre	1,40	1,41	1,40	1,54	1,58		0,80	1,31	1,00	1,44	1,48	
Diciembre	1,27	1,05	1,22	0,93	1,22		0,97	0,75	0,82	0,83	0,72	
Año / Year (3)	20,30	18,12	17,34	15,64	20,05		10,47	9,17	10,08	9,09	14,66	
II. SOCIEDADES FINANCIERAS / Financial Institutions												
Enero	1,48	1,53	1,58	1,84	1,63	1,88	0,48	0,92	1,28	1,33	0,92	2,19
Febrero	1,87	1,68	1,58	1,80	2,43	1,86	1,57	1,17	1,07	0,99	2,53	1,76
Marzo	1,86	1,68	1,68	1,88	2,43	0,88	0,75	1,07	0,97	1,58	2,02	0,28
Abril	2,10	1,62	1,88	2,07	1,69	1,43	1,59	1,01	0,87	1,76	1,28	1,03
Mayo	1,97	1,63	2,22	1,74	1,88	1,60	0,56	1,02	1,41	1,54	1,68	1,50
Junio	2,38	1,85	2,50	1,59	1,88	1,60	1,87	1,14	2,09	1,39	1,58	1,50
Julio	1,86	1,94	2,32	1,45	2,33		1,25	1,13	2,01	0,84	1,92	
Agosto	1,86	2,05	1,94	1,50	2,54		0,75	0,44	1,53	1,10	2,23	
Septiembre	2,16	2,54	1,78	1,86	3,14		1,65	1,93	1,27	0,95	2,63	
Octubre	1,79	2,57	1,84	1,77	3,89		1,18	1,76	1,13	0,56	3,07	
Noviembre	1,70	2,14	1,98	2,22	3,06		1,09	2,04	1,57	2,12	2,96	
Diciembre	1,67	1,79	2,06	2,28	2,44		1,37	1,49	1,65	2,18	1,93	
Año / Year (3)	25,21	25,60	26,03	24,36	33,59		14,98	16,08	18,22	17,32	27,60	
III. SISTEMA FINANCIERO / Financial System												
Enero	1,24	1,17	1,11	1,23	1,26	1,25	0,24	0,57	0,81	0,73	0,56	1,55
Febrero	1,69	1,34	1,15	1,34	1,60	0,92	1,39	0,84	0,65	0,54	1,70	0,82
Marzo	1,50	1,31	1,29	1,43	1,05	0,96	0,40	0,71	0,59	1,13	0,65	0,36
Abril	1,80	1,34	1,56	1,13	1,29	1,30	1,29	0,74	0,55	0,83	0,89	0,90
Mayo	1,63	1,35	1,74	1,07	1,28	1,15	0,23	0,75	0,93	0,87	1,08	1,05
Junio	1,94	1,31	1,55	0,97	1,28	0,92	1,43	0,61	1,15	0,77	0,98	0,82
Julio	1,44	1,41	1,28	1,03	1,81		0,83	0,61	0,98	0,43	1,40	
Agosto	1,55	1,68	1,19	1,22	1,65		0,45	0,08	0,79	0,82	1,35	
Septiembre	1,77	1,97	1,25	1,19	2,47		1,26	1,36	0,75	0,29	1,96	
Octubre	1,40	1,43	1,36	1,54	1,93		0,80	0,62	0,66	0,34	1,12	
Noviembre	1,40	1,41	1,40	1,54	1,58		0,80	1,31	1,00	1,44	1,48	
Diciembre	1,27	1,05	1,22	0,93	1,22		0,97	0,75	0,82	0,83	0,72	
Año / Year (3)	20,30	18,12	17,34	15,64	20,05		10,47	9,17	10,08	9,09	14,66	

- (1) Hasta enero de 1979, las tasas señaladas corresponden al promedio aritmético de las tasas mensuales observadas. Desde febrero de 1979, corresponden a la tasa promedio ponderada de todas las operaciones efectuadas en el mes / *Until January, 1979, the rates showed correspond to the arithmetical average of the monthly rates observed. Since February, 1979, they correspond to the weighted average rate of all the transactions carried out during the month.*
- (2) Corresponde a la tasa nominal deflactada por la variación del IPC del mes anterior / *Corresponds to the nominal rate deflated by the CPI variation of the month.*
- (3) Se refiere al valor acumulado de las tasas mensuales en cada año / *It refers to the accumulated value of monthly rates for each year.*

TASAS DE INTERÉS EFECTIVAS PAGADAS EN OPERACIONES DE 90 A 365 DÍAS (1)

Interest rates paid on 90-365 day deposits

ESPECIFICACIÓN Item	OPERACIONES REAJUSTABLES (2) <i>Indexed transactions</i>						OPERACIONES NO REAJUSTABLES (2) <i>Non-Indexed transactions</i>					
	1994	1995	1996	1997	1998	1999	1994	1995	1996	1997	1998	1999
I. BANCOS / Banks												
Enero	6,55	5,86	6,77	6,92	7,83	7,39	0,77	0,56	1,07	1,05	1,72	0,94
Febrero	6,65	5,93	6,60	6,78	8,18	6,90	1,49	0,79	1,13	1,25	1,43	0,95
Marzo	6,63	5,91	6,59	6,62	7,99	6,93	1,27	0,88	1,29	1,14	0,79	0,44
Abril	6,60	5,90	6,93	6,47	8,22	6,87	1,22	1,13	1,40	1,30	1,06	0,81
Mayo	6,62	5,87	7,20	6,49	8,31	6,05	1,10	1,10	1,45	1,13	1,08	0,75
Junio	6,53	5,52	7,19	6,34	8,97	5,26	1,23	0,96	1,34	0,93	1,00	0,65
Julio	6,35	5,42	7,09	6,38	10,82		1,41	1,06	1,18	0,83	1,18	
Agosto	6,32	5,39	7,01	6,32	10,64		1,10	1,23	1,14	0,77	1,26	
Septiembre	6,26	5,34	7,03	6,19	15,67		1,58	1,09	0,98	1,34	1,83	
Octubre	6,12	5,72	7,06	6,17	11,62		0,91	0,86	1,58	1,21	1,39	
Noviembre	6,02	6,46	7,01	6,19	8,25		1,02	0,95	1,21	1,03	0,97	
Diciembre	5,92	6,88	6,83	6,47	7,87		0,78	0,82	0,99	0,79	0,83	
Año / Year (3)	6,38	5,85	6,94	6,45	9,53		14,79	12,05	15,80	13,54	15,54	
II. SOCIEDADES FINANCIERAS / Financial Institutions												
Enero	6,24	5,91	6,42	6,55	7,11	7,71	1,30	0,68	1,04	1,10	1,27	1,34
Febrero	6,26	5,99	6,48	6,60	7,35	7,07	1,64	1,00	0,83	0,86	1,63	0,75
Marzo	6,32	5,95	6,51	6,28	7,57	7,92	1,59	1,33	1,15	0,95	1,24	0,87
Abril	6,38	5,80	6,28	6,35	7,52	7,01	1,51	1,11	1,14	0,86	1,38	1,08
Mayo	6,31	5,97	6,67	6,24	8,69	6,32	1,26	1,04	1,30	0,80	1,72	0,99
Junio	6,36	5,21	6,39	6,10	7,79	5,36	1,58	1,18	1,27	0,75	1,36	0,71
Julio	6,47	5,05	6,58	6,10	11,08		1,41	1,15	1,09	0,75	1,10	
Agosto	6,46	5,39	6,30	6,08	11,87		1,37	1,33	0,98	0,93	1,19	
Septiembre	6,31	5,18	6,59	5,99	14,59		1,36	1,21	0,99	0,85	2,01	
Octubre	5,85	5,78	6,70	6,26	11,20		1,16	0,83	0,95	1,55	2,11	
Noviembre	5,64	5,83	6,43	6,03	9,06		1,06	0,80	0,91	0,86	1,51	
Diciembre	6,04	6,67	6,44	6,16	9,16		0,79	0,75	0,89	1,00	1,34	
Año / Year (3)	6,22	5,73	6,48	6,23	9,42		17,26	13,14	13,29	11,86	19,39	
III. SISTEMA FINANCIERO / Financial System												
Enero	6,55	5,86	6,77	6,92	7,83	7,39	0,96	0,60	1,05	1,05	1,42	1,03
Febrero	6,65	5,93	6,60	6,78	8,18	6,90	1,63	0,83	1,05	1,23	1,49	0,91
Marzo	6,63	5,91	6,59	6,62	7,99	6,94	1,44	1,30	1,18	1,13	1,04	0,47
Abril	6,60	5,90	6,93	6,47	8,22	6,87	1,51	1,12	1,38	1,18	1,15	0,95
Mayo	6,62	5,87	7,20	6,49	8,31	6,05	1,21	1,08	1,40	1,01	1,51	0,75
Junio	6,53	5,52	7,19	6,34	8,97	5,26	1,55	1,11	1,32	0,91	1,15	0,66
Julio	6,35	5,42	7,09	6,38	10,82		1,41	1,13	1,17	0,82	1,17	
Agosto	6,32	5,39	7,01	6,32	10,64		1,24	1,27	1,09	0,82	1,25	
Septiembre	6,26	5,34	7,03	6,19	15,67		1,54	1,14	0,98	1,23	1,85	
Octubre	6,12	5,72	7,06	6,17	11,62		1,12	0,86	1,45	1,44	1,84	
Noviembre	6,02	6,46	7,01	6,19	8,25		1,05	0,91	1,19	1,01	1,23	
Diciembre	5,92	6,88	6,83	6,47	7,88		0,78	0,79	0,98	0,86	1,20	
Año / Year (3)	6,38	5,85	6,94	6,45	9,53		16,58	12,84	15,21	13,45	17,57	

(1) Corresponde a la tasa promedio ponderada de todas las operaciones efectuadas. Las tasas de interés no reajustables están expresadas en términos de 30 días y las reajustables en términos anuales / *Corresponds to the weighted average rate of all the transactions carried out. Non-indexed interest rates are expressed in 30-day terms and the indexed ones in annual terms.*

(2) En el caso de las operaciones reajustables, se refiere al promedio geométrico de las tasas anuales en cada período, y en las operaciones no reajustables se refiere al valor acumulado de las tasas mensuales en cada año / *For Indexed transactions, they refer to the geometric average of the annual rates for each period. For non-indexed transactions, they refer to the accumulated value of monthly rates in each year.*

(3) Se refiere al valor acumulado en cada año / *It refers to the accumulated value of monthly rates for each year.*

TASAS DE INTERÉS EFECTIVAS COBRADAS EN OPERACIONES DE 90 A 365 DÍAS (1)

Interest rates charged on 90-365 day loans

ESPECIFICACIÓN <i>Item</i>	OPERACIONES REAJUSTABLES (2) <i>Indexed transactions</i>						OPERACIONES NO REAJUSTABLES (2) <i>Non-Indexed transactions</i>					
	1994	1995	1996	1997	1998	1999	1994	1995	1996	1997	1998	1999
	I. BANCOS / Banks											
Enero	9,36	8,77	9,19	9,21	10,17	9,80	1,99	1,95	1,70	1,69	1,96	2,04
Febrero	9,65	8,70	9,11	9,02	10,63	9,29	2,35	2,01	1,57	1,74	2,23	1,66
Marzo	9,55	8,66	9,00	9,05	10,19	9,17	2,19	2,04	1,69	1,79	1,81	1,71
Abril	9,42	8,67	9,40	8,89	10,24	9,23	2,44	2,06	1,89	1,61	2,03	1,89
Mayo	9,46	8,56	9,58	8,89	10,36	8,19	2,31	2,05	2,08	1,54	2,05	1,59
Junio	9,49	8,27	9,64	8,68	11,13	7,82	2,61	2,02	1,98	1,50	2,12	1,30
Julio	9,23	8,18	9,53	8,72	13,16		2,30	1,99	1,78	1,49	2,41	
Agosto	9,25	8,01	9,33	8,67	13,24		2,17	2,10	1,70	1,63	2,40	
Septiembre	9,13	8,01	9,37	8,50	19,09		2,41	2,58	1,72	1,66	3,25	
Octubre	9,02	8,43	9,46	8,50	13,69		2,11	2,08	1,76	1,84	2,61	
Noviembre	8,83	8,93	9,25	8,49	10,94		2,04	2,07	1,79	1,93	2,41	
Diciembre	8,80	9,18	9,16	8,65	10,28		2,01	1,81	1,67	1,62	2,00	
Año / Year (3)	9,27	8,53	9,34	8,77	11,93		30,51	27,77	23,54	21,99	30,95	
II. SOCIEDADES FINANCIERAS / Financial Institutions												
Enero	10,61	9,35	-	-	-	-	3,41	2,97	2,73	2,50	2,36	2,89
Febrero	9,91	9,00	-	-	-	-	3,05	2,85	2,58	2,46	2,94	2,82
Marzo	10,83	9,53	-	-	-	7,10	3,41	2,91	2,39	2,46	2,88	2,42
Abril	10,93	9,55	12,50	-	-	-	3,18	2,88	2,47	2,56	2,55	2,63
Mayo	10,68	9,46	9,60	-	-	-	3,47	2,92	2,69	2,38	2,65	2,90
Junio	9,43	11,46	10,71	-	-	-	3,31	2,97	2,94	2,25	2,77	3,02
Julio	10,67	11,93	12,00	-	-	-	3,68	2,95	2,95	2,18	3,10	
Agosto	10,61	-	-	-	-	-	3,37	2,90	2,68	2,18	3,25	
Septiembre	10,58	-	-	-	-	-	3,15	3,13	2,54	2,28	3,50	
Octubre	10,41	-	-	-	-	-	3,37	3,21	2,53	2,32	3,96	
Noviembre	10,02	-	-	-	-	-	3,14	3,05	2,57	2,48	3,58	
Diciembre	9,80	-	-	-	-	-	3,01	3,07	2,61	2,60	3,31	
Año / Year (3)	10,37	10,04	11,20	-	-	-	47,57	42,31	36,71	32,73	43,74	
III. SISTEMA FINANCIERO / Financial System												
Enero	9,36	8,77	9,19	9,21	10,17	9,80	2,04	1,97	1,73	1,71	1,96	2,04
Febrero	9,65	8,70	9,11	9,02	10,63	9,29	2,37	2,02	1,60	1,76	2,24	1,67
Marzo	9,55	8,67	9,00	9,05	10,19	9,17	2,22	2,06	1,71	1,81	1,82	1,71
Abril	9,42	8,68	9,40	8,89	10,24	9,23	2,46	2,08	1,91	1,63	2,04	1,90
Mayo	9,47	8,56	9,58	8,89	10,36	8,19	2,34	2,06	2,10	1,56	2,05	1,61
Junio	9,49	8,27	9,64	8,68	11,13	7,82	2,63	2,03	2,00	1,51	2,12	1,32
Julio	9,24	8,18	9,53	8,72	13,16		2,40	2,00	1,82	1,50	2,41	
Agosto	9,25	8,01	9,33	8,67	13,24		2,20	2,11	1,72	1,64	2,40	
Septiembre	9,13	8,01	9,37	8,50	19,09		2,42	2,59	1,74	1,67	3,26	
Octubre	9,03	8,43	9,46	8,50	13,69		2,13	2,09	1,78	1,85	2,62	
Noviembre	8,84	8,93	9,25	8,49	10,94		2,06	2,08	1,81	1,94	2,42	
Diciembre	8,81	9,18	9,16	8,65	10,28		2,03	1,83	1,69	1,63	2,01	
Año / Year (3)	9,27	8,53	9,34	8,77	11,93		30,99	27,97	23,88	22,19	31,04	

- (1) Corresponde a la tasa promedio ponderada de todas las operaciones efectuadas. Las tasas de interés no reajustables están expresadas en términos de 30 días y las reajustables en términos anuales / *Corresponds to the weighted average rate of all the transactions carried out. Non-indexed interest rates are expressed in 30-day terms and the indexed ones in annual terms.*
- (2) En el caso de las operaciones reajustables, se refiere al promedio geométrico de las tasas anuales en cada período, y en las operaciones no reajustables se refiere al valor acumulado de las tasas mensuales en cada año / *For Indexed transactions, they refer to the geometric average of the annual rates for each period. For non-indexed transactions, they refer to the accumulated value of monthly rates in each year.*
- (3) Se refiere al valor acumulado en cada año / *It refers to the accumulated value of monthly rates for each year.*

TASAS DE INTERÉS EFECTIVAS PAGADAS EN OPERACIONES DE 1 A 3 AÑOS

Interest rates paid on 1-3 year deposits

MES <i>Month</i>	OPERACIONES REAJUSTABLES <i>Indexed transactions</i>						OPERACIONES NO REAJUSTABLES <i>Non-indexed transactions</i>					
	1994	1995	1996	1997	1998	1999	1994	1995	1996	1997	1998	1999
	I. BANCOS / Banks											
Enero	7,00	6,11	6,90	6,78	7,86	7,40	1,55	1,14	1,12	1,03	1,10	0,96
Febrero	6,99	6,20	6,81	6,83	8,00	6,98	0,92	1,16	0,90	1,05	0,89	0,89
Marzo	6,86	6,34	6,93	6,79	8,01	7,00	1,76	1,29	1,14	1,05	1,02	0,84
Abril	6,87	6,43	7,35	6,57	8,16	6,98	1,74	1,23	1,07	1,00	1,06	1,08
Mayo	6,84	6,35	7,43	6,66	8,34	6,37	1,67	1,13	1,25	1,09	0,99	0,94
Junio	6,75	5,78	7,39	6,56	8,59	5,88	1,55	1,05	1,15	0,93	1,16	0,87
Julio	6,82	5,75	7,14	6,56	9,32		1,45	1,10	1,16	0,97	1,41	
Agosto	6,71	5,98	6,99	6,55	9,71		1,44	1,25	1,10	0,97	1,32	
Septiembre	6,58	6,15	7,04	6,56	14,18		1,49	1,18	0,95	0,95	1,78	
Octubre	6,38	6,31	6,95	6,78	10,14		1,33	1,18	1,12	1,00	1,18	
Noviembre	6,21	6,58	6,91	6,77	8,07		1,27	1,16	1,11	1,34	1,60	
Diciembre	6,13	7,07	6,84	6,93	7,96		1,10	1,15	1,07	0,98	1,61	
Año / Year (1)	6,68	6,25	7,06	6,70	9,03		18,70	14,96	13,96	13,08	16,21	
II. SOCIEDADES FINANCIERAS / Financial Institutions												
Enero	7,34	6,04	6,78	6,33	10,19	10,05	1,66	1,15	1,25	1,15	1,56	1,62
Febrero	7,37	6,42	6,50	6,11	12,32	9,97	1,78	1,24	1,24	1,15	1,60	1,42
Marzo	7,18	6,41	7,10	6,00	8,15	9,06	1,79	1,23	1,24	1,13	1,40	1,41
Abril	6,90	6,53	6,85	6,89	6,58	7,93	1,79	1,28	1,34	1,09	1,39	1,42
Mayo	6,90	6,08	7,56	7,03	8,67	8,07	1,65	1,28	1,32	1,11	1,54	1,36
Junio	6,92	6,34	7,59	6,91	9,00	6,17	1,69	1,21	1,26	1,04	1,58	1,17
Julio	6,96	6,13	7,30	6,93	13,95		1,67	1,23	1,23	1,05	2,01	
Agosto	6,67	5,94	7,15	6,92	15,14		1,46	1,31	1,22	1,11	1,93	
Septiembre	6,71	5,97	7,01	6,90	18,93		1,48	1,27	1,20	1,13	2,49	
Octubre	6,44	5,50	7,08	6,69	17,29		1,29	1,24	1,17	1,17	2,24	
Noviembre	6,40	5,99	7,03	6,00	10,87		1,25	1,26	1,15	1,14	1,68	
Diciembre	6,09	6,42	6,81	5,97	10,27		1,12	1,20	1,14	1,11	1,63	
Año / Year (1)	6,82	6,15	7,06	6,56	11,78		20,30	15,96	15,80	14,23	23,20	
III. SISTEMA FINANCIERO / Financial System												
Enero	7,02	6,10	6,90	6,77	7,86	7,43	1,65	1,15	1,17	1,06	1,40	1,61
Febrero	7,06	6,20	6,81	6,83	8,11	6,99	1,78	1,24	1,16	1,14	1,59	1,42
Marzo	6,90	6,34	6,93	6,79	8,01	7,04	1,79	1,23	1,22	1,11	1,40	1,40
Abril	6,87	6,43	7,35	6,58	8,16	6,98	1,79	1,27	1,34	1,06	1,33	1,39
Mayo	6,85	6,35	7,44	6,67	8,34	6,39	1,66	1,26	1,31	1,11	1,54	1,32
Junio	6,75	5,83	7,39	6,57	8,60	5,88	1,67	1,12	1,25	1,03	1,50	1,01
Julio	6,82	5,79	7,14	6,57	9,46		1,60	1,21	1,21	1,01	1,99	
Agosto	6,71	5,98	7,00	6,58	10,83		1,45	1,29	1,22	1,08	1,68	
Septiembre	6,58	6,15	7,04	6,57	14,52		1,48	1,26	1,20	1,07	2,31	
Octubre	6,38	6,31	6,95	6,78	11,22		1,29	1,23	1,16	1,13	2,24	
Noviembre	6,22	6,58	6,91	6,77	8,63		1,26	1,20	1,13	1,18	1,68	
Diciembre	6,13	7,07	6,84	6,93	8,14		1,11	1,16	1,12	1,10	1,63	
Año / Year (1)	6,69	6,26	7,06	6,70	9,32		20,18	15,64	15,49	13,89	22,28	

(1) En el caso de las operaciones reajustables, se refiere al promedio geométrico de las tasas anuales en cada período, y en las operaciones no reajustables se refiere al valor acumulado de las tasas mensuales en cada año / For indexed transactions, they refer to the geometric average of the annual rates for each period. For non-indexed transactions, they refer to the accumulated value of monthly rates in each year.

TASAS DE INTERÉS EFECTIVAS COBRADAS EN OPERACIONES DE 1 A 3 AÑOS
Interest rates charged on 1-3 year loans

MES <i>Month</i>	OPERACIONES REAJUSTABLES <i>Indexed transactions</i>						OPERACIONES NO REAJUSTABLES <i>Non-indexed transactions</i>					
	1994	1995	1996	1997	1998	1999	1994	1995	1996	1997	1998	1999
I. BANCOS / Banks												
Enero	9,27	8,52	7,06	8,78	9,00	10,36	2,43	2,06	2,05	1,86	1,69	1,96
Febrero	9,53	8,46	9,19	8,84	9,94	9,41	2,09	2,14	2,07	1,88	2,03	1,78
Marzo	9,25	8,51	8,77	8,74	9,35	8,94	2,41	2,06	1,89	1,74	1,81	1,63
Abril	9,65	8,69	9,07	8,49	9,80	8,93	2,42	2,08	2,03	1,79	1,80	1,83
Mayo	9,55	8,72	9,35	8,05	10,01	7,94	2,35	2,10	2,18	1,82	1,84	1,81
Junio	9,70	8,22	9,14	8,47	9,72	7,53	2,42	2,12	2,26	1,71	1,78	1,78
Julio	9,14	8,56	9,16	8,26	11,98		2,49	1,94	2,21	1,75	1,99	
Agosto	9,33	8,52	8,91	8,17	12,11		2,38	2,10	1,94	1,67	1,97	
Septiembre	8,91	8,31	8,83	8,01	15,94		2,42	2,28	1,99	1,71	2,43	
Octubre	9,26	8,57	9,38	9,11	13,38		2,22	2,14	1,92	1,83	2,29	
Noviembre	9,09	8,67	8,65	8,11	10,46		2,07	2,08	1,92	1,75	2,22	
Diciembre	8,83	8,45	8,55	8,05	9,60		2,11	2,13	1,79	1,71	1,92	
Año / Year (1)	9,29	8,52	8,84	8,42	10,94		31,64	28,36	27,13	23,41	26,54	
II. SOCIEDADES FINANCIERAS / Financial Institutions												
Enero	12,78	11,99	-	12,00	11,00	-	3,48	2,93	2,68	2,43	2,35	2,72
Febrero	11,20	11,71	12,00	12,00	-	-	3,14	2,86	2,55	2,38	2,84	2,64
Marzo	10,05	11,02	-	-	-	-	3,39	2,91	2,37	2,30	2,73	2,09
Abril	7,86	12,19	13,11	-	-	-	3,25	2,91	2,44	2,49	2,48	2,51
Mayo	11,74	4,00	12,00	-	-	-	3,42	2,95	2,67	2,35	2,56	2,81
Junio	-	11,85	11,33	12,00	-	-	3,31	2,90	2,89	2,22	2,65	2,87
Julio	6,77	11,90	12,00	12,47	-	-	3,44	2,91	2,90	2,17	2,96	
Agosto	11,97	-	-	-	-	-	3,28	2,88	2,66	2,17	3,02	
Septiembre	10,19	12,00	-	-	-	-	3,13	3,02	2,50	2,28	3,16	
Octubre	7,89	-	-	12,00	-	-	3,21	3,15	2,49	2,35	3,26	
Noviembre	11,97	-	12,00	-	-	-	3,04	2,97	2,53	2,50	3,13	
Diciembre	8,59	12,15	12,00	-	-	-	2,96	2,98	2,53	2,60	2,95	
Año / Year (1)	10,09	10,98	12,06	12,09	11,00		46,85	41,71	36,08	32,20	39,95	
III. SISTEMA FINANCIERO / Financial System												
Enero	9,31	8,54	7,06	8,78	9,00	10,36	2,66	2,32	2,20	2,03	1,83	2,15
Febrero	9,55	8,49	9,19	8,85	9,94	9,41	2,25	2,38	2,23	2,04	2,23	2,00
Marzo	9,26	8,55	8,77	8,74	9,35	8,94	2,64	2,28	2,02	1,89	1,99	1,74
Abril	9,63	8,71	9,07	8,49	9,80	8,93	2,62	2,34	2,15	1,97	1,92	1,99
Mayo	9,57	8,67	9,35	8,05	10,01	7,94	2,61	2,34	2,33	1,98	2,01	2,06
Junio	9,70	8,24	9,15	8,47	9,72	7,53	2,60	2,34	2,47	1,86	1,97	2,08
Julio	9,14	8,57	9,16	8,26	11,98		2,81	2,11	2,44	1,88	2,20	
Agosto	9,36	8,52	8,91	8,17	12,11		2,62	2,27	2,15	1,81	2,18	
Septiembre	8,92	8,31	8,83	8,01	15,94		2,61	2,46	2,14	1,86	2,57	
Octubre	9,25	8,57	9,38	9,11	13,38		2,46	2,35	2,11	1,95	2,46	
Noviembre	9,11	8,67	8,65	8,11	10,46		2,32	2,24	2,10	1,90	2,45	
Diciembre	8,83	8,45	8,55	8,05	9,60		2,39	2,30	1,99	1,91	2,18	
Año / Year (1)	9,30	8,52	8,84	8,42	10,94		35,26	31,54	29,75	25,68	29,32	

(1) En el caso de las operaciones reajustables, se refiere al promedio geométrico de las tasas anuales en cada periodo, y en las operaciones no reajustables se refiere al valor acumulado de las tasas mensuales en cada año / For indexed transactions, they refer to the geometric average of the annual rates for each period. For non-indexed transactions, they refer to the accumulated value of monthly rates in each year.

TASAS DE INTERÉS EFECTIVAS PAGADAS EN OPERACIONES DE MÁS DE TRES AÑOS (1)

Interest rates paid on more than 3-year deposits

ESPECIFICACIÓN <i>Item</i>	OPERACIONES REAJUSTABLES <i>Indexed transactions</i>						OPERACIONES NO REAJUSTABLES <i>Non-indexed transactions</i>					
	1994	1995	1996	1997	1998	1999	1994	1995	1996	1997	1998	1999
	<hr/>											
I. BANCOS / <i>Banks</i>												
Enero	7,60	5,90	-	6,55	6,94	7,63	-	0,94	-	-	-	-
Febrero	6,30	5,81	6,90	-	7,49	7,01	-	-	-	-	-	-
Marzo	7,17	6,30	6,90	-	7,91	6,38	-	-	-	-	1,00	-
Abril	-	5,98	6,98	-	8,30	7,21	-	0,67	-	0,99	-	-
Mayo	-	-	7,12	-	8,19	7,33	-	-	-	-	-	-
Junio	-	5,17	7,36	-	8,50	7,18	-	-	-	-	-	-
Julio	-	5,31	-	6,10	9,45	-	-	-	-	1,11	-	-
Agosto	6,57	6,17	-	6,25	-	-	-	-	-	-	-	-
Septiembre	-	5,25	6,68	6,31	-	-	-	-	-	-	-	-
Octubre	5,70	6,21	6,90	6,73	-	-	-	-	-	-	-	-
Noviembre	6,00	7,53	6,89	6,75	-	-	1,21	-	-	-	-	-
Diciembre	6,00	7,08	6,25	6,66	7,97	-	-	-	-	-	-	-
Año / <i>Year</i>	6,48	6,06	6,89	6,48	8,09	-	1,21	1,62	-	2,11	1,00	-
<hr/>												
II. SOCIEDADES FINANCIERAS / <i>Financial Institutions</i>												
Enero	-	-	-	-	-	-	-	-	1,17	-	-	1,50
Febrero	-	-	-	-	-	-	-	-	1,02	-	-	-
Marzo	-	-	-	-	-	-	-	-	-	-	-	-
Abril	-	-	-	-	-	-	-	1,25	-	-	-	-
Mayo	-	-	-	-	-	-	-	1,25	-	-	-	1,25
Junio	-	-	-	-	-	-	1,84	-	-	-	-	-
Julio	-	-	-	-	-	-	1,55	-	-	-	1,35	-
Agosto	-	-	-	-	-	-	-	-	-	1,06	1,37	-
Septiembre	-	-	-	-	-	-	-	-	1,20	-	-	-
Octubre	-	-	-	-	-	-	-	-	1,17	1,05	1,45	-
Noviembre	-	-	6,10	-	-	-	-	-	1,15	1,07	-	-
Diciembre	-	-	-	-	9,00	-	-	-	1,20	-	-	-
Año / <i>Year</i>	-	-	6,10	-	9,00	-	3,42	2,52	7,11	3,21	4,23	-
<hr/>												
III. SISTEMA FINANCIERO / <i>Financial System</i>												
Enero	7,60	5,90	-	6,55	6,94	7,63	-	0,94	1,17	-	-	1,50
Febrero	6,30	5,81	6,90	-	7,49	7,01	-	-	1,02	-	-	-
Marzo	7,17	6,30	6,90	-	7,91	6,38	-	-	-	-	1,00	-
Abril	-	5,98	6,98	-	8,30	7,21	-	0,96	-	0,99	-	-
Mayo	-	-	7,12	-	8,19	7,33	-	1,25	-	-	-	1,25
Junio	-	5,17	7,36	-	8,50	7,18	-	-	-	-	-	-
Julio	-	5,31	-	6,10	9,45	-	1,84	-	-	1,11	1,35	-
Agosto	6,57	6,17	-	6,25	-	-	1,55	-	-	1,06	1,37	-
Septiembre	-	5,25	6,68	6,31	-	-	-	-	1,20	-	-	-
Octubre	5,70	6,21	6,90	6,73	-	-	-	-	1,17	1,05	1,45	-
Noviembre	6,00	7,53	6,88	6,75	-	-	1,21	-	1,15	1,07	-	-
Diciembre	6,00	7,08	6,25	6,66	7,97	-	-	-	1,20	-	-	-
Año / <i>Year</i>	6,48	6,06	6,89	6,48	8,09	-	4,67	3,18	7,11	5,39	5,27	-

(1) Corresponde a la tasa promedio ponderada de todas las operaciones efectuadas / *Corresponds to the weighted average rate of all the transactions carried out.*

TASAS DE INTERÉS EFECTIVAS COBRADAS EN OPERACIONES DE MÁS DE TRES AÑOS (1)

Interest rates charged on more than 3-year loans

ESPECIFICACIÓN <i>Item</i>	OPERACIONES REAJUSTABLES <i>Indexed transactions</i>						OPERACIONES NO REAJUSTABLES <i>Non-indexed transactions</i>					
	1994	1995	1996	1997	1998	1999	1994	1995	1996	1997	1998	1999
	<hr/>											
I. BANCOS / Banks												
Enero	9,05	9,05	8,88	9,38	9,48	13,00	2,02	1,87	1,75	1,67	1,60	1,92
Febrero	9,21	8,83	9,04	9,29	10,09	9,44	2,20	1,76	1,70	1,72	1,87	1,90
Marzo	9,23	8,64	9,00	9,13	9,86	9,68	3,13	1,94	1,65	1,56	1,78	1,67
Abril	9,49	8,99	9,56	8,88	9,49	8,82	2,13	1,83	1,76	1,65	1,67	1,68
Mayo	8,80	8,72	9,60	8,59	9,57	8,87	2,13	1,75	1,84	1,95	1,82	1,79
Junio	9,07	8,41	9,40	8,16	8,61	8,20	2,25	1,83	1,87	1,53	1,82	1,73
Julio	9,28	8,68	9,61	7,93	10,64		2,16	1,80	1,83	1,64	1,83	
Agosto	9,20	8,44	8,80	8,73	12,11		1,77	1,43	1,74	1,57	1,83	
Septiembre	9,11	8,03	9,11	8,67	12,61		2,08	1,57	1,63	1,50	2,07	
Octubre	8,82	8,93	9,30	8,48	12,53		2,05	1,71	1,67	1,48	2,21	
Noviembre	8,80	8,66	8,93	8,50	9,92		1,98	1,59	1,64	1,46	2,10	
Diciembre	8,65	9,11	8,98	8,26	9,87		1,87	1,73	1,74	1,57	1,99	
Año / Year	9,06	8,71	9,18	8,67	10,40		29,03	22,91	22,93	21,10	25,08	
II. SOCIEDADES FINANCIERAS / Financial Institutions												
Enero	12,09	12,03	-	-	9,72	-	-	-	2,45	2,23	2,17	2,25
Febrero	12,46	12,00	-	-	9,82	-	-	3,04	2,58	1,95	1,92	2,07
Marzo	-	12,00	-	-	9,88	-	-	-	2,06	1,75	1,87	2,05
Abril	-	12,47	12,47	-	11,00	-	-	-	2,05	1,85	2,04	2,04
Mayo	-	13,00	-	-	10,09	-	-	-	2,30	1,95	1,89	2,49
Junio	-	12,00	10,92	-	-	-	-	-	2,28	1,86	1,82	2,58
Julio	-	12,35	13,10	-	-	-	-	-	2,13	1,87	2,32	
Agosto	-	-	-	-	-	-	-	-	2,16	1,90	2,35	
Septiembre	-	-	-	-	-	-	-	-	2,10	2,11	2,65	
Octubre	12,29	-	-	-	-	-	-	2,75	1,98	2,39	3,18	
Noviembre	12,47	-	-	-	-	-	-	2,00	1,99	2,64	2,48	
Diciembre	12,37	-	-	9,46	-	-	-	-	2,00	2,70	2,28	
Año / Year	12,34	12,26	12,16	9,46	10,10		-	7,99	29,43	28,32	30,56	
III. SISTEMA FINANCIERO / Financial System												
Enero	9,05	9,07	8,88	9,38	9,49	13,00	2,02	1,87	1,75	1,68	1,60	1,92
Febrero	9,21	8,83	9,04	9,29	10,08	9,44	2,20	1,76	1,71	1,72	1,87	1,90
Marzo	9,23	8,64	9,00	9,13	9,86	9,68	3,13	1,94	1,65	1,57	1,78	1,67
Abril	9,49	9,07	9,57	8,88	9,49	8,82	2,13	1,83	1,77	1,66	1,67	1,68
Mayo	8,80	8,72	9,60	8,59	9,57	8,87	2,13	1,75	1,84	1,64	1,82	1,80
Junio	9,07	8,52	9,42	8,16	8,61	8,20	2,25	1,83	1,87	1,54	1,82	1,74
Julio	9,28	8,72	9,61	7,93	10,64		2,16	1,80	1,83	1,64	1,84	
Agosto	9,20	8,44	8,80	8,73	12,11		1,77	1,43	1,74	1,57	1,83	
Septiembre	9,11	8,03	9,11	8,67	12,61		2,08	1,57	1,63	1,51	2,07	
Octubre	8,82	8,93	9,30	8,48	12,53		2,05	1,71	1,68	1,49	2,22	
Noviembre	8,81	8,66	8,93	8,50	9,92		1,98	1,59	1,65	1,46	2,11	
Diciembre	8,66	9,11	8,98	8,27	9,87		1,87	1,73	1,74	1,58	1,99	
Año / Year	9,06	8,73	9,19	8,67	10,40		29,03	22,91	22,97	20,82	25,12	

(1) Corresponde a la tasa promedio ponderada de todas las operaciones efectuadas / *Corresponds to the weighted average rate of all the transactions carried out.*

**TASAS DE INTERÉS EFECTIVAS PAGADAS Y COBRADAS POR BANCOS EN OPERACIONES REAJUSTABLES,
SEGÚN TIPO DE CAMBIO**

Interest rates paid and charged by banks on indexed transactions according to exchange-rate

MES <i>Month</i>	CAPTACIONES <i>Deposits</i>						COLOCACIONES <i>Loans</i>					
	1994	1995	1996	1997	1998	1999	1994	1995	1996	1997	1998	1999
	DE 30 A 89 DÍAS											
Enero	3,41	7,70	6,10	8,34	6,84	6,32	7,54	10,66	8,46	9,35	6,45	9,26
Febrero	3,73	10,98	5,86	8,60	4,93	3,34	7,47	10,48	8,69	10,85	8,24	8,59
Marzo	3,76	6,74	7,56	7,51	6,09	4,23	7,42	9,75	8,95	9,96	9,11	8,21
Abril	3,60	6,55	6,73	7,83	5,50	6,53	8,38	11,84	9,45	9,42	9,34	7,72
Mayo	3,76	7,50	8,56	7,51	5,57	5,28	9,23	11,11	9,71	10,28	10,02	8,51
Junio	3,69	5,86	6,92	6,88	5,27	3,06	10,51	10,75	10,36	9,42	9,98	7,06
Julio	4,72	5,80	7,29	7,02	5,42		7,61	8,85	10,39	9,39	9,62	
Agosto	5,95	6,18	6,47	7,41	4,70		8,74	11,60	10,15	9,83	9,80	
Septiembre	5,84	6,35	7,14	7,16	5,64		9,26	11,99	10,43	11,04	11,68	
Octubre	4,90	6,01	6,55	6,08	6,23		9,25	6,28	8,60	9,80	7,99	
Noviembre	4,97	6,59	7,45	8,04	5,14		9,23	9,73	9,27	9,12	8,40	
Diciembre	6,15	7,79	7,47	5,75	2,18		10,76	11,21	8,94	10,12	8,51	
Promedio Anual (*)	4,54	7,00	7,01	7,34	5,29		8,78	10,35	9,45	9,88	9,10	
	DE 90 A 365 DÍAS											
Enero	3,29	7,04	7,07	7,45	3,97	5,47	6,64	12,47	9,45	9,89	9,30	7,71
Febrero	4,31	8,59	6,71	7,33	5,25	3,73	5,98	11,81	9,70	11,11	10,43	8,22
Marzo	5,04	8,46	7,50	7,72	5,77	6,22	6,62	11,23	9,40	10,14	9,36	7,80
Abril	5,34	8,26	6,93	5,85	7,22	3,72	7,19	11,44	9,47	10,35	8,79	7,30
Mayo	5,89	8,98	6,91	7,60	5,85	0,70	7,49	10,35	9,92	10,23	9,00	7,85
Junio	7,40	6,93	7,66	7,33	4,88	4,79	8,82	10,40	9,44	9,85	8,62	7,99
Julio	7,11	7,50	6,79	5,72	5,15		8,08	10,58	9,73	9,98	8,77	
Agosto	6,48	6,86	7,83	7,10	4,55		8,68	10,24	10,00	9,64	8,59	
Septiembre	6,05	7,43	7,33	5,72	5,95		9,06	10,83	10,12	9,93	10,96	
Octubre	6,18	7,85	6,86	5,65	6,26		9,30	10,19	10,04	8,26	8,53	
Noviembre	6,96	7,54	8,84	7,70	5,53		9,66	10,48	10,35	9,57	8,65	
Diciembre	6,52	8,31	7,77	5,79	4,43		11,55	10,55	9,67	9,79	7,15	
Promedio Anual (*)	5,88	7,81	7,35	6,75	5,40		8,26	10,88	9,77	9,90	9,01	
	DE 1 A 3 AÑOS											
Enero	6,00	8,46	6,33	7,21	6,84	-	7,30	12,56	11,83	9,50	9,64	7,85
Febrero	6,69	8,35	6,44	6,22	7,78	4,99	7,62	12,63	11,49	9,50	8,67	4,78
Marzo	-	7,53	8,75	9,00	-	-	9,66	10,68	8,01	9,60	7,87	-
Abril	4,70	8,49	-	-	6,42	-	10,12	-	11,21	11,04	8,88	10,00
Mayo	-	7,00	7,74	9,10	-	-	8,75	10,12	9,75	10,55	-	7,29
Junio	7,35	8,23	-	-	7,01	-	7,53	11,63	10,60	-	9,45	-
Julio	-	9,88	-	-	4,20	-	8,65	9,84	9,52	9,51	7,90	-
Agosto	-	9,50	7,82	7,99	7,15	-	8,40	10,24	10,08	7,90	-	-
Septiembre	6,02	-	6,33	7,11	-	-	8,67	10,78	12,01	11,28	8,65	-
Octubre	-	9,63	6,32	7,90	-	-	13,36	12,00	6,68	9,15	8,95	-
Noviembre	-	-	7,00	8,45	-	-	8,84	-	8,50	10,65	11,24	-
Diciembre	7,99	-	-	6,70	-	-	12,07	11,67	9,10	8,05	6,34	-
Promedio Anual (*)	6,46	8,56	7,09	7,74	6,57	-	9,25	11,22	9,90	9,70	8,76	-
	A MÁS DE 3 AÑOS											
Enero	-	-	-	-	5,37	-	6,42	9,99	10,28	9,20	7,81	7,51
Febrero	-	-	-	-	-	5,98	7,79	-	-	10,07	-	8,61
Marzo	-	-	5,60	-	-	6,10	8,05	7,00	8,78	9,34	9,51	7,43
Abril	-	-	-	-	7,15	-	4,24	7,81	9,82	10,15	8,77	8,38
Mayo	-	-	-	-	-	-	8,85	9,81	8,82	9,27	8,85	7,84
Junio	-	-	-	-	-	7,20	6,87	9,00	8,93	10,00	8,58	8,81
Julio	-	8,51	-	-	-	-	8,04	8,94	8,70	8,67	8,96	-
Agosto	-	-	-	7,10	-	-	9,67	8,50	10,50	-	9,30	-
Septiembre	-	-	-	7,05	-	-	8,60	-	9,48	8,81	-	-
Octubre	-	-	-	7,82	-	-	8,83	9,70	9,49	9,94	9,00	-
Noviembre	-	-	-	-	-	-	8,78	9,25	8,80	9,24	8,30	-
Diciembre	-	-	-	-	-	-	10,52	-	9,13	8,21	6,43	-
Promedio Anual (*)	-	8,51	5,60	7,32	6,26	-	8,06	8,89	9,34	9,35	8,55	-

(*) Corresponde al promedio geométrico de las tasas en cada periodo / *It refers to the geometric average of the rates for each period.*

SPREAD DE TASAS DE INTERÉS EN OPERACIONES DE 30 - 89 DÍAS
Spread of interest rates on 30-89 day transactions

ESPECIFICACIÓN <i>Item</i>	SPREAD BRUTO (1)						SPREAD NETO (2)					
	1994	1995	1996	1997	1998	1999	1994	1995	1996	1997	1998	1999
I. BANCOS / Banks												
Enero	0,35	0,35	0,28	0,28	0,31	0,32	0,35	0,32	0,25	0,25	0,29	0,29
Febrero	0,38	0,34	0,30	0,26	0,40	0,47	0,32	0,30	0,26	0,22	0,34	0,44
Marzo	0,45	0,33	0,25	0,27	0,34	0,28	0,40	0,29	0,21	0,23	0,30	0,25
Abril	0,36	0,31	0,27	0,31	0,24	0,23	0,31	0,27	0,22	0,28	0,21	0,18
Mayo	0,38	0,31	0,26	0,28	0,27	0,31	0,33	0,27	0,21	0,26	0,22	0,27
Junio	0,34	0,29	0,31	0,30	0,29	0,39	0,29	0,25	0,27	0,27	0,25	0,37
Julio	0,43	0,29	0,35	0,28	0,53		0,39	0,25	0,32	0,25	0,47	
Agosto	0,34	0,27	0,30	0,22	0,37		0,31	0,22	0,27	0,18	0,31	
Septiembre	0,35	0,32	0,26	0,27	0,61		0,30	0,26	0,22	0,23	0,53	
Octubre	0,39	0,35	0,28	0,24	0,47		0,35	0,31	0,24	0,20	0,41	
Noviembre	0,38	0,33	0,27	0,22	0,31		0,35	0,31	0,23	0,17	0,26	
Diciembre	0,38	0,38	0,30	0,32	0,36		0,34	0,35	0,27	0,30	0,33	
Promedio	0,38	0,32	0,29	0,27	0,38		0,34	0,28	0,25	0,24	0,33	
II. SOCIEDADES FINANCIERAS / Financial Institutions												
Enero	0,56	0,66	0,71	0,85	0,58	0,86	0,55	0,62	0,67	0,80	0,54	0,81
Febrero	0,52	0,64	0,71	0,71	1,20	1,34	0,45	0,59	0,65	0,65	1,11	1,27
Marzo	0,80	0,66	0,61	0,71	1,67	0,14	0,74	0,60	0,55	0,65	1,58	0,12
Abril	0,59	0,55	0,54	1,24	0,62	0,29	0,53	0,50	0,48	1,17	0,57	0,23
Mayo	0,69	0,56	0,70	0,93	0,84	0,70	0,62	0,51	0,63	0,88	0,77	0,64
Junio	0,72	0,79	1,25	0,88	0,87	1,02	0,65	0,73	1,17	0,83	0,81	0,97
Julio	0,78	0,80	1,36	0,66	1,00		0,72	0,74	1,29	0,61	0,92	
Agosto	0,59	0,61	1,02	0,46	1,21		0,55	0,55	0,96	0,41	1,12	
Septiembre	0,72	0,90	0,76	0,89	1,13		0,65	0,82	0,70	0,83	1,02	
Octubre	0,74	1,49	0,73	0,44	2,30		0,69	1,41	0,67	0,39	2,17	
Noviembre	0,62	1,06	0,82	0,89	1,71		0,58	1,01	0,76	0,82	1,61	
Diciembre	0,72	1,09	1,11	1,60	1,51		0,67	1,04	1,04	1,53	1,43	
Promedio	0,67	0,82	0,86	0,86	1,22		0,62	0,76	0,80	0,80	1,14	

(1) Spread Bruto: Diferencia entre las tasas de colocación y captación de corto plazo / *Gross Spread: Difference between short-term lending and deposit rates.*

(2) Spread Neto: Diferencia entre las tasas de colocación y captación de corto plazo, deducidos los costos de encaje y reserva técnica / *Net Spread: Difference between short-term lending and deposit rates, technical reserve and reserve costs being deducted.*

**INTERÉS Y COSTO ALTERNATIVO DEL ENCAJE EN EL SISTEMA BANCARIO
EN OPERACIONES ENTRE 30 Y 89 DÍAS**
Interest rates and reserve requirement cost on 30-89 day transactions of the bank system

PERÍODO <i>Period</i>	INTERÉS DEL ENCAJE (1) <i>Interest of cash reserve</i>						COSTO ALTERNATIVO DEL ENCAJE (2) <i>Alternative cost of cash reserve</i>					
	1994	1995	1996	1997	1998	1999	1994	1995	1996	1997	1998	1999
Enero	1,30	0,30	0,40	0,35	0,60	0,40	-	0,03	0,03	0,03	0,02	0,03
Febrero	0,05	0,30	0,05	0,20	0,05	0,05	0,06	0,04	0,04	0,04	0,06	0,03
Marzo	0,10	0,15	0,15	0,20	0,05	0,25	0,05	0,04	0,04	0,04	0,04	0,03
Abril	0,50	0,30	0,15	0,25	0,35	-0,15	0,05	0,04	0,05	0,03	0,03	0,05
Mayo	0,15	0,25	0,25	0,40	-0,05	0,05	0,05	0,04	0,05	0,02	0,05	0,04
Junio	0,55	0,30	0,35	0,15	0,20	0,30	0,05	0,04	0,04	0,03	0,04	0,02
Julio	0,25	0,30	0,50	0,15	0,20		0,04	0,04	0,03	0,03	0,06	
Agosto	0,70	0,30	0,40	0,10	0,10		0,03	0,05	0,03	0,04	0,06	
Septiembre	0,25	0,35	0,20	0,10	0,15		0,05	0,06	0,04	0,04	0,08	
Octubre	0,30	0,40	0,15	0,30	0,20		0,04	0,04	0,04	0,04	0,06	
Noviembre	0,55	0,80	0,20	0,20	0,15		0,03	0,02	0,04	0,05	0,05	
Diciembre	0,25	0,30	0,25	0,45	0,25		0,04	0,03	0,03	0,02	0,03	

(1) Corresponde al pago de interés efectuado por el Banco Central.

(2) Es la diferencia entre el Spread bruto y el Spread neto / *It is the difference produced between Gross Spread and Net Spread.*

TASA DE INTERÉS PARA OPERACIONES A 30 DÍAS (*)
Interest rates on 30-day transactions

PERÍODO <i>Period</i>	1976	1977	1978	1979	1980	1981	1982
Enero		9,34	6,22	4,81	3,84	3,31	3,50
Febrero		7,09	5,96	3,08	3,92	2,89	3,37
Marzo		6,85	3,78	2,95	3,49	3,65	2,77
Abril		5,69	3,01	2,78	3,22	3,20	2,22
Mayo		5,73	3,62	2,67	2,36	2,38	2,13
Junio		5,15	4,37	3,57	2,40	3,37	2,59
Julio		4,92	3,02	3,30	2,35	2,99	3,00
Agosto	8,32	4,44	3,35	3,16	2,38	3,18	3,33
Septiembre	8,36	4,68	3,84	2,91	2,41	2,44	3,20
Octubre	8,14	4,84	4,91	2,97	2,30	2,43	3,63
Noviembre	8,36	6,27	3,90	2,88	2,19	2,66	5,35
Diciembre	8,91	6,26	4,81	3,47	2,41	2,89	4,89

(*) Véase artículo 5° letra e) del DL 455 del 25 de mayo de 1974, modificado por DL 1.533 del 29 de julio de 1976. A contar del 31 de diciembre de 1982 esta tasa dejó de publicarse en virtud de lo establecido en el artículo 1° transitorio de la Ley 18.010 del 27 de junio de 1981, que a su vez derogó al DL 455.

TASAS DE INTERÉS POR OPERACIONES EN DÓLARES

Interest rates on US\$ dollars transactions

MES Month	CAPTACIONES Deposits						COLOCACIONES Loans					
	1994	1995	1996	1997	1998	1999	1994	1995	1996	1997	1998	1999
	DE 30 A 89 DÍAS											
Enero	3,56	5,20	5,37	5,19	4,88	4,32	6,82	7,50	9,60	9,46	9,47	7,37
Febrero	3,51	5,31	5,34	5,13	4,42	4,25	7,14	10,67	9,39	9,24	9,70	8,07
Marzo	3,57	7,80	5,30	5,14	4,32	4,27	7,44	10,48	9,02	9,34	9,36	7,91
Abril	3,64	5,56	5,31	5,20	4,31	4,22	7,64	10,61	9,38	9,55	10,14	7,13
Mayo	4,39	5,55	5,15	5,15	4,33	4,28	8,39	10,45	9,09	9,58	9,53	6,84
Junio	4,07	5,55	5,30	5,10	4,22	4,27	8,39	10,21	9,37	9,59	9,33	7,46
Julio	4,17	5,47	5,22	4,95	4,39		8,57	10,07	9,23	9,37	7,11	
Agosto	4,22	5,41	5,21	7,80	4,39		8,75	10,11	8,53	9,50	8,73	
Septiembre	4,16	5,45	5,20	4,86	4,43		9,05	9,98	9,39	9,52	7,97	
Octubre	4,25	5,47	5,24	4,87	4,45		8,96	9,79	9,09	9,38	8,27	
Noviembre	4,38	5,50	5,17	4,84	4,40		9,54	9,89	9,54	9,56	7,52	
Diciembre	5,09	5,43	5,11	4,93	4,39		10,38	9,77	9,59	9,74	7,61	
Promedio Anual (*)	4,08	5,64	5,24	5,26	4,41		8,42	9,96	9,27	9,49	8,73	
DE 90 A 365 DÍAS												
Enero	3,74	5,93	5,57	5,62	5,13	4,45	6,87	11,15	9,47	9,77	9,39	7,45
Febrero	3,79	6,09	5,33	5,37	5,49	4,40	7,11	11,04	9,18	9,66	9,33	7,54
Marzo	4,16	6,26	5,41	5,52	4,44	4,53	7,64	10,87	9,74	9,78	9,59	7,84
Abril	3,98	5,88	5,88	5,41	4,95	4,45	7,98	10,62	9,49	10,05	9,77	7,70
Mayo	4,47	5,86	5,74	5,40	4,71	4,51	8,62	10,32	9,56	10,04	9,50	7,27
Junio	4,96	5,82	5,71	5,51	4,57	4,54	8,55	10,20	9,80	9,70	9,39	7,24
Julio	4,74	5,73	5,80	5,37	4,64		8,93	10,03	9,98	9,80	9,18	
Agosto	4,69	6,07	5,65	5,12	4,73		9,01	10,02	10,00	9,72	8,87	
Septiembre	5,02	5,89	5,50	5,72	4,72		9,20	9,77	10,02	9,72	8,09	
Octubre	4,96	5,84	5,52	5,25	4,78		9,68	10,17	9,94	9,95	7,84	
Noviembre	3,67	5,44	5,71	5,64	7,80		10,00	10,02	9,74	9,70	7,85	
Diciembre	5,60	5,89	5,60	5,70	4,64		10,97	9,19	9,54	9,88	8,09	
Promedio Anual (*)	4,48	5,89	5,62	5,47	5,05		8,71	10,28	9,71	9,81	8,91	
DE 1 A 3 AÑOS												
Enero	3,97	6,24	5,52	5,83	5,37	4,09	7,06	10,85	8,84	9,73	9,33	8,52
Febrero	4,71	6,29	6,17	5,90	5,28	4,67	6,94	10,66	8,79	7,50	8,67	9,92
Marzo	3,79	6,18	3,20	5,42	4,25	3,17	8,28	10,94	8,72	9,07	8,05	8,76
Abril	4,37	6,30	5,59	6,26	4,46	4,73	7,63	10,69	9,75	9,26	8,50	7,91
Mayo	4,26	6,52	4,78	5,82	7,64	5,09	8,58	9,35	9,16	9,61	8,83	8,91
Junio	4,87	5,91	6,60	6,00	7,01	4,40	9,19	10,71	10,10	9,43	8,39	7,60
Julio	5,20	5,54	5,15	5,48	5,96		9,08	10,22	11,36	9,63	9,77	
Agosto	6,60	5,92	5,30	4,44	4,82		9,28	10,46	10,55	8,59	8,75	
Septiembre	3,60	6,00	5,99	4,70	6,07		9,31	10,51	8,60	8,57	8,36	
Octubre	4,82	5,73	5,70	5,42	4,63		9,61	10,28	8,63	8,90	8,80	
Noviembre	5,38	6,00	5,68	8,33	4,60		9,91	10,20	10,07	9,12	7,74	
Diciembre	5,05	6,31	3,94	6,44	4,70		11,72	9,75	8,91	8,50	8,22	
Promedio Anual (*)	4,72	6,08	5,30	5,84	5,40		8,88	10,39	9,46	8,99	8,62	
A MÁS DE 3 AÑOS												
Enero	-	-	-	-	-	-	6,66	10,44	11,00	9,39	8,32	8,20
Febrero	-	-	-	-	-	-	6,32	11,79	9,56	10,33	8,90	6,76
Marzo	-	-	-	-	-	-	7,78	10,53	9,56	9,02	9,84	7,23
Abril	-	-	-	-	-	-	8,82	9,82	10,26	9,48	11,56	7,71
Mayo	-	-	-	6,22	-	-	10,30	10,60	9,81	9,77	-	7,41
Junio	-	-	-	-	-	-	9,44	8,14	9,07	9,07	6,27	7,11
Julio	-	-	-	-	-	-	10,38	11,31	11,30	10,10	12,26	
Agosto	-	-	-	-	-	-	9,46	10,24	8,58	8,94	8,41	
Septiembre	-	-	-	-	-	-	9,07	10,47	10,03	7,73	7,06	
Octubre	-	-	-	-	-	-	10,30	10,01	9,30	8,99	10,25	
Noviembre	-	-	-	-	-	-	10,04	10,02	11,33	9,65	7,67	
Diciembre	-	-	-	-	-	-	10,04	10,72	9,27	9,52	7,91	
Promedio Anual (*)	-	-	-	6,22	-	-	9,05	10,34	9,92	9,33	8,95	

(*) Corresponde al promedio geométrico de las tasas en cada período / It refers to the geometric average of the rates for each period.

INTERÉS CORRIENTE BANCARIO (1) Y MÁXIMO CONVENCIONAL (2)

Current market interest rate and maximum rate permitted by law

AÑO Year	PRIMER SEMESTRE <i>First semester</i>		SEGUNDO SEMESTRE <i>Second semester</i>	
	Corriente <i>Current</i>	Máximo <i>Maximum</i>	Corriente <i>Current</i>	Máximo <i>Maximum</i>
	%	%	%	%
1964	14,39	17,27	14,63	17,56
1965	15,09	18,11	15,30	18,36
1966	15,86	19,03	15,84	19,00
1967	15,84	19,00	15,84	19,00
1968	16,61	19,93	16,61	19,93
1969	19,08	22,90	19,59	23,50
1970	20,00	24,00	20,00	24,00
1971	15,00	18,00	15,00	18,00
1972	15,00	18,00	20,00	24,00
1973	30,00	36,00	50,00	60,00
1974	50,00 (3)	60,00 (3)	-	-
	75,00 (4)	90,00 (4)	-	-

(1) Corresponde a la tasa de interés anual que rige en el semestre indicado. Hasta 1965, el interés corriente lo determinaba la Superintendencia de Bancos. Desde el primer semestre de 1966, lo fija el Banco Central de Chile / *It refers to the annual interest rate during the semester. Until 1965, the average market rate was determined by the Superintendency of Banks. Since the first semester of 1966 it has been established by the Central Bank of Chile.*

(2) De acuerdo con las Leyes 11.234 (9-08-53) y 16.464 (25-04-66) el interés máximo convencional no podía exceder de más de 20% al interés corriente establecido conforme a tales disposiciones / *According to Laws 11,234 (of 08-09-53) and 16,464 (of 04-25-66), the maximum interest rate could not exceed by more than 20% the average market rate established by these regulations.*

(3) Vigente desde el 1° de enero de 1974 al 22 de marzo de 1974 / *Valid since January 1°, 1974, to March 22, 1974.*

(4) Vigente desde el 23 de marzo de 1974 al 24 de mayo de 1974 / *Valid since March 23, 1974, to May 24, 1974.*

Fuente: Banco Central de Chile y Superintendencia de Bancos / *Source: Central Bank of Chile and Superintendency of Bank.*

INTERÉS MÁXIMO BANCARIO PARA OPERACIONES NO REAJUSTABLES (1) (2)

Maximum bank interest rate for non-indexed financial transactions

PLAZO <i>Maturity</i>	TASA DE INTERÉS ANUAL NOMINAL SEGÚN PLAZO Y MODALIDAD DE COBRO	
	<i>Nominal Yearly Interest Rate by Maturity and Type of Payment</i>	
	Cobro anticipado <i>Payment before maturity</i>	Cobro vencido <i>Payment maturity</i>
	%	%
Hasta 30 días / <i>Up to 30 days</i>	105	115
Hasta 60 días / <i>Up to 60 days</i>	100	121
Hasta 90 días / <i>Up to 90 days</i>	96	126
Hasta 120 días / <i>Up to 120 days</i>	92	133
Hasta 150 días / <i>Up to 150 days</i>	88	139
Hasta 180 días / <i>Up to 180 days</i>	85	146
Hasta 210 días / <i>Up to 210 days</i>	82	154
Hasta 240 días / <i>Up to 240 days</i>	78	162
Hasta 270 días / <i>Up to 270 days</i>	75	171
Hasta 300 días / <i>Up to 300 days</i>	72	180
Hasta 330 días / <i>Up to 330 days</i>	69	190
Hasta 360 días / <i>Up to 360 days</i>	67	200

(1) Rigió desde el 25 de mayo de 1974 hasta el 24 de abril de 1975 / *Effective from May 25, 1974, until April 24, 1975.*

(2) Ver artículo transitorio N°1 de la Ley N° 18.010 de 1981. Esta tabla se considera interés corriente durante el período de su vigencia. Desde el 25 de abril de 1975, los bancos pueden pactar libremente la tasa de interés en todas sus operaciones a plazos inferiores a un año / *See transitory article 1, Law 18,010 of 1981. This table is considered as current interest during its standing period. Since, April, 25, 1975, banks may freely agree the interest rate in all their transactions at terms lower than a year.*

INTERÉS CORRIENTE E INTERÉS MÁXIMO CONVENCIONAL PARA OPERACIONES NO REAJUSTABLES (1)

Current market interest rate and maximum interest rate for non-indexed financial transactions

PERÍODO <i>Period</i>	INTERÉS CORRIENTE (2) <i>Current Interest</i>					INTERÉS MÁXIMO CONVENCIONAL <i>Maximum conventional Interest</i>				
	menos de 90 días		de 90 días o más			menos de 90 días		de 90 días o más		
	Annual Yearly	mensual Monthly	(3) Annual	(4) Yearly	(5) Annual	Annual Yearly	(3) Annual	(4) Yearly	(5) Annual	
1993 Desde el 4 de diciembre / From dec., 4	31,92	2,66	-	-	-	47,88	3,99	-	-	
1994 Desde el 6 de diciembre / From dec., 6	16,80	1,40	-	-	-	25,20	2,10	-	-	
1995 Desde el 5 de diciembre / From dec., 5	16,92	1,41	-	-	-	25,38	2,12	-	-	
1996 Desde el 5 de diciembre / From dec., 5	16,80	1,40	-	-	-	25,20	2,10	-	-	
1997 Desde el 5 de diciembre / From dec., 5	18,48	1,54	-	-	-	27,72	2,31	-	-	
1998 Desde el 5 de marzo / From mar., 5	19,20	1,60	-	-	-	28,80	2,40	-	-	
Desde el 6 de abril / From apr., 6	12,60	1,05	-	-	-	18,90	1,58	-	-	
Desde el 7 de mayo / From may., 7	15,48	1,29	-	-	-	23,22	1,94	-	-	
Desde el 5 de junio / From jun., 5	15,24	1,27	-	-	-	22,86	1,91	-	-	
Desde el 3 de julio / From jul., 3	19,80	1,65	-	-	-	29,70	2,48	-	-	
Desde el 6 de agosto / From aug., 6	21,72	1,81	-	-	-	32,58	2,72	-	-	
Desde el 5 de septiembre / From sep., 5	22,92	1,91	-	-	-	34,38	2,87	-	-	
Desde el 7 de octubre / From oct., 8	28,92	2,41	-	-	-	43,38	3,62	-	-	
Desde el 6 de noviembre / From nov., 6	23,16	1,93	-	-	-	34,74	2,90	-	-	
Desde el 5 de diciembre / From dec., 5	18,96	1,58	-	-	-	28,44	2,37	-	-	
1999 Desde el 7 de enero / From jan., 7	14,52	1,21	-	-	-	21,78	1,82	-	-	
Desde el 5 de febrero / From feb., 5	15,00	1,25	-	-	-	22,50	1,88	-	-	
Desde el 5 de marzo / From mar., 5	11,04	0,92	-	-	-	16,56	1,38	-	-	
Desde el 9 de abril / From apr., 9	11,52	0,96	23,64	1,97	22,80	1,90	17,98	1,49	35,46	
Desde el 7 de mayo / From may., 7	13,44	1,12	27,12	2,26	24,60	2,05	19,44	1,62	40,68	
Desde el 11 de junio / From jun., 11	12,34	1,03	28,30	2,36	25,92	2,16	18,51	1,54	42,45	
Desde el 6 de julio / From jul., 6	9,76	0,81	28,01	2,33	25,62	2,14	16,29	1,36	42,02	
									38,43	
									3,20	
									26,82	
									3,08	
									29,16	
									2,43	
									28,88	
									2,41	
									24,44	
									2,04	

(1) Ver artículo transitorio N°1 de la Ley N°18.010 de 1981 / See transitory article 1, Law 18,010 of 1981

(2) Lo determina la Superintendencia de Bancos e Instituciones Financieras considerando el interés promedio cobrado por los bancos.

This is determined by the Superintendency of Banks and Financial Institutions considering the average interest charged by banks.

(3) Corresponde a operaciones inferiores o iguales al equivalente de 100 Unidades de Fomento.

Corresponds to operations inferior or equals to equivalent of 100 Unidades de Fomento.

(4) Corresponde a operaciones inferiores o iguales al equivalente de 200 Unidades de Fomento y superiores al equivalente de 100 Unidades de Fomento.

Corresponds to operations inferior or equals to equivalent of 200 Unidades de Fomento and superior to equivalent of 100 Unidades de Fomento.

(5) Fuente: Superintendencia de Bancos e Instituciones Financieras / Source: Superintendency of Banks and Financial Institutions.

INTERÉS CORRIENTE E INTERÉS MÁXIMO CONVENCIONAL PARA OPERACIONES REAJUSTABLES (1)

Current market interest rate and maximum interest rate for indexed financial transactions

PERÍODO <i>Period</i>	INTERÉS CORRIENTE (2) <i>Current Interest</i>	INTERÉS MÁXIMO CONVENCIONAL <i>Maximum conventional Interest</i>
1993 Desde el 4 de diciembre / <i>From dec., 4</i>	9,38	14,07
1994 Desde el 6 de diciembre / <i>From dec., 6</i>	8,86	13,29
1995 Desde el 5 de diciembre / <i>From dec., 5</i>	8,91	13,36
1996 Desde el 5 de diciembre / <i>From dec., 5</i>	9,17	13,75
1997 Desde el 5 de diciembre / <i>From dec., 5</i>	8,45	12,67
1998 Desde el 6 de abril / <i>From apr., 6</i>	10,12	15,18
Desde el 7 de mayo / <i>From may, 7</i>	10,19	15,29
Desde el 5 de junio / <i>From jun., 5</i>	10,31	15,47
Desde el 3 de julio / <i>From jul., 3</i>	12,05	18,08
Desde el 6 de agosto / <i>From aug., 6</i>	12,91	19,37
Desde el 5 de septiembre / <i>From sep., 5</i>	14,49	21,74
Desde el 7 de octubre / <i>From oct., 7</i>	19,35	29,03
Desde el 6 de noviembre / <i>From nov., 6</i>	13,63	20,45
Desde el 5 de diciembre / <i>From dec., 5</i>	10,82	16,23
1999 Desde el 7 de enero / <i>From jan., 7</i>	10,15	15,23
Desde el 5 de febrero / <i>From feb., 5</i>	10,10	15,15
Desde el 5 de marzo / <i>From mar., 5</i>	9,30	13,95
Desde el 9 de abril / <i>From apr., 9</i>	9,18	13,77
Desde el 7 de mayo / <i>From may, 7</i>	9,03	13,55
Desde el 11 de junio / <i>From jun., 11</i>	8,15	12,23
Desde el 6 de julio / <i>From jul., 6</i>	7,49	11,24

(1) Ver artículo transitorio N°1 de la Ley N°18.010 de 1981 / *See transitory article 1, Law 18,010 of 1981*

(2) Lo determina la Superintendencia de Bancos e Instituciones Financieras considerando el interés promedio cobrado por los bancos.
This is determined by the Superintendency of Banks and Financial Institutions considering the average interest charged by banks.

Fuente: Superintendencia de Bancos e Instituciones Financieras / *Source: Superintendency of Banks and Financial Institutions.*

INTERÉS CORRIENTE E INTERÉS CONVENCIONAL PARA OPERACIONES EXPRESADAS EN DÓLARES

Current interest rate and conventional interest for transactions in US dollars

PERÍODO Period	INTERÉS CORRIENTE Current interest		INTERÉS MÁXIMO CONVENCIONAL Max. conventional interest		PERÍODO Period	INTERÉS CORRIENTE Current interest		INTERÉS MÁXIMO CONVENCIONAL Max. conventional interest	
1 9 9 2	Desde el 4 de diciembre / From dec., 4	7,24	10,86		1 9 9 7	Desde el 7 de enero / From jan., 7	9,52	14,28	
1 9 9 3	Desde el 4 de diciembre / From dec., 4	6,98	10,47			Desde el 5 de febrero / From feb., 5	9,67	14,50	
1 9 9 4	Desde el 13 de diciembre / From dec., 13	11,49	17,23			Desde el 6 de marzo / From mar., 6	9,52	14,43	
						Desde el 5 de abril / From apr., 5	9,88	14,82	
						Desde el 7 de mayo / From may, 7	9,90	14,85	
1 9 9 4	Desde el 4 de junio / From jun., 4	8,54	12,81			Desde el 5 de junio / From jun., 5	9,63	14,44	
	Desde el 6 de julio / From jul., 6	8,51	12,76			Desde el 4 de julio / From jul., 4	9,67	14,50	
	Desde el 4 de agosto / From aug., 4	8,81	13,21			Desde el 6 de agosto / From aug., 6	9,63	14,44	
	Desde el 5 de septiembre / From sep., 5	8,94	13,41			Desde el 5 de septiembre / From sep., 5	9,56	14,34	
	Desde el 10 de octubre / From oct., 10	9,15	13,72			Desde el 4 de octubre / From oct., 4	9,72	14,58	
	Desde el 7 de noviembre / From nov., 7	9,38	14,07			Desde el 6 de noviembre / From nov., 6	9,64	14,46	
	Desde el 6 de diciembre / From dec., 6	9,86	14,79			Desde el 5 de diciembre / From dec., 5	9,77	14,66	
1 9 9 5	Desde el 5 de enero / From jan., 5	10,79	16,18		1 9 9 8	Desde el 8 de enero / From jan., 8	9,55	14,33	
	Desde el 4 de febrero / From feb., 4	10,85	16,27			Desde el 4 de febrero / From feb., 4	9,40	14,10	
	Desde el 4 de marzo / From mar., 4	10,88	16,32			Desde el 5 de marzo / From mar., 5	9,47	14,21	
	Desde el 5 de abril / From apr., 5	10,73	16,09			Desde el 6 de abril / From apr., 6	9,94	14,91	
	Desde el 5 de mayo / From may, 5	10,61	15,91			Desde el 7 de mayo / From may, 7	9,49	14,24	
	Desde el 6 de junio / From jun., 6	10,32	15,48			Desde el 5 de junio / From jun., 5	9,27	13,91	
	Desde el 6 de julio / From jul., 6	10,18	15,27			Desde el 3 de julio / From jul., 3	8,23	12,35	
	Desde el 4 de agosto / From aug., 4	10,05	15,07			Desde el 6 de agosto / From aug., 6	8,88	13,32	
	Desde el 6 de septiembre / From sep., 6	10,50	15,75			Desde el 5 de septiembre / From sep., 5	8,21	12,32	
	Desde el 4 de octubre / From oct., 4	9,84	14,76			Desde el 7 de octubre / From oct., 7	7,99	11,99	
	Desde el 6 de noviembre / From nov., 6	10,04	15,06			Desde el 6 de noviembre / From nov., 6	7,75	11,63	
	Desde el 5 de diciembre / From dec., 5	9,96	14,94			Desde el 5 de diciembre / From dec., 5	7,91	11,87	
1 9 9 6	Desde el 5 de enero / From jan., 5	9,39	14,08		1 9 9 9	Desde el 7 de enero / From jan., 7	7,45	11,18	
	Desde el 7 de febrero / From feb., 7	9,43	14,14			Desde el 5 de febrero / From feb., 5	7,68	11,52	
	Desde el 6 de marzo / From mar., 6	9,22	13,83			Desde el 5 de marzo / From mar., 5	8,00	12,00	
	Desde el 4 de abril / From apr., 4	9,52	14,28			Desde el 9 de abril / From apr., 9	7,41	11,12	
	Desde el 8 de mayo / From may, 8	9,47	14,20			Desde el 7 de mayo / From may, 7	7,18	10,77	
	Desde el 5 de junio / From jun., 5	9,38	14,07			Desde el 11 de junio / From jun., 11	7,37	11,06	
	Desde el 5 de julio / From jul., 5	9,67	14,50			Desde el 6 de julio / From jul., 6			
	Desde el 5 de agosto / From aug., 5	9,79	14,68						
	Desde el 5 de septiembre / From sep., 5	9,46	14,19						
	Desde el 4 de octubre / From oct., 4	9,81	14,71						
	Desde el 7 de noviembre / From nov., 7	9,64	14,46						
	Desde el 5 de diciembre / From dec., 5	9,68	14,52						

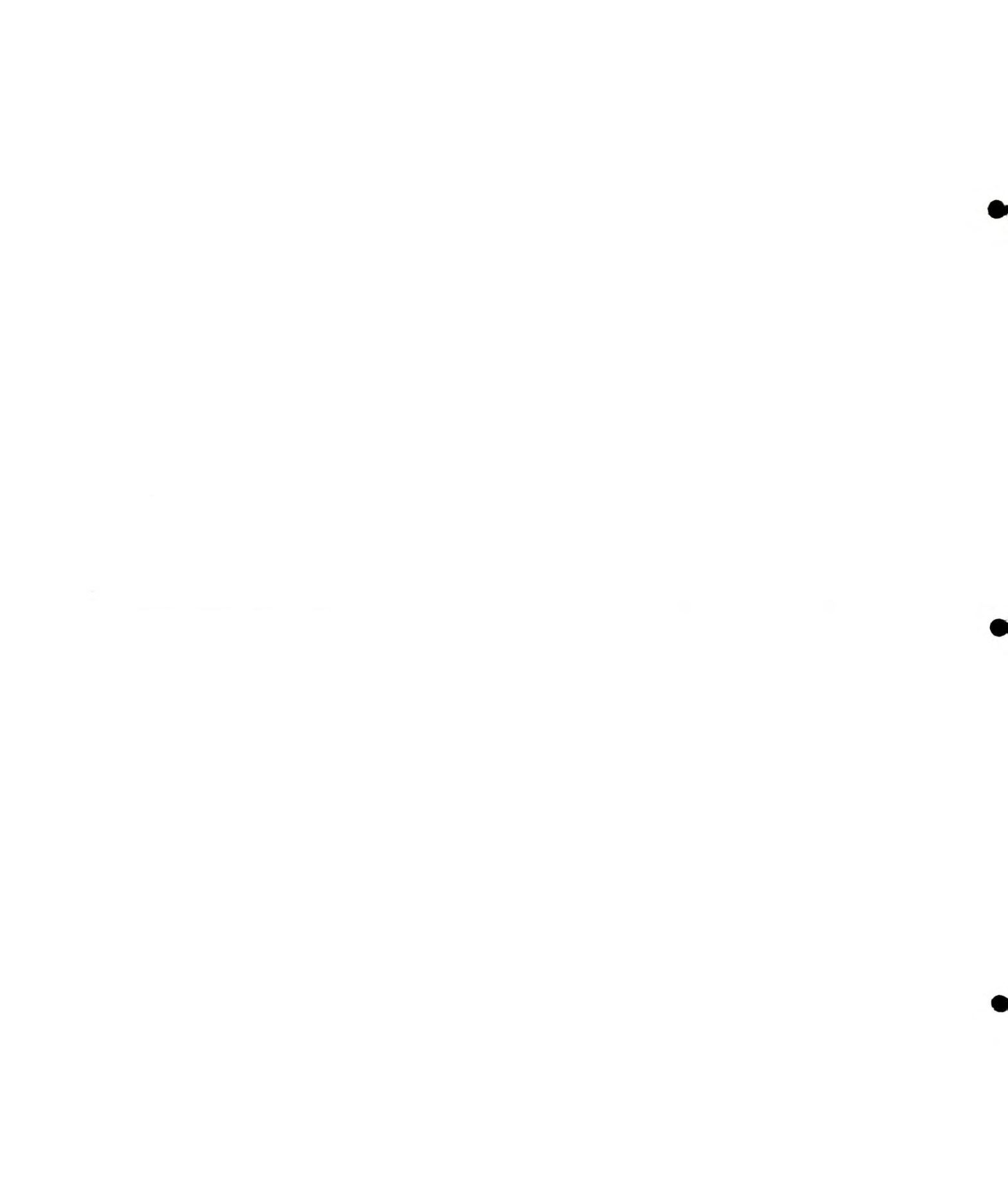

TASAS DE INTERÉS INTERNACIONALES

International Interest Rates

TASA LIBOR A 180 DÍAS PARA OPERACIONES EN DÓLARES (1)
Libor at 180 days for operations in US\$
 (porcentajes) / (percentages)

PERÍODO Period	Enero	Febrero	Marzo	Abril	Mayo	Junio	Julio	Agosto	Septiembre	Octubre	Noviembre	Diciembre	Promedio Anual (3) Annual average
1995 (2)	6,8182	6,5594	6,4565	6,4046	6,1818	5,9031	5,8631	5,9290	5,8798	5,8917	5,7366	5,6151	6,1032
1996 (2)	5,4261	5,1741	5,3929	5,5446	5,6027	5,7467	5,8370	5,7024	5,8205	5,6444	5,5492	5,5940	5,5862
1997 (2)	5,6740	5,5992	5,7670	6,0032	5,9955	5,9178	5,8479	5,8345	5,8380	5,8394	5,8750	5,9184	5,8425
1998 (2)	5,6715	5,6377	5,7085	5,7353	5,7702	5,7426	5,7527	5,7158	5,4430	5,0676	5,1421	5,1008	5,5407
1999 (2)	5,0184	5,1008	5,0811	5,0525	5,1194	5,3428							
DÍA / Day	1 9 9 9												
1	-	5,1491	5,1269	5,0600	-	5,2450	-	-	5,5938	5,2461	-	5,1491	-
2	-	5,1536	5,1225	-	-	5,2512	-	-	5,5625	5,2070	-	5,1536	-
3	-	5,1281	5,1462	-	5,0425	-	-	5,7500	5,5625	-	4,9784	5,1281	-
4	5,0800	5,0977	5,1256	-	5,0425	5,2888	-	5,7500	5,5625	-	5,0577	5,0977	-
5	5,0656	-	5,1281	5,0603	5,0725	-	-	5,7500	-	5,1250	5,1262	-	-
6	5,0603	-	-	5,0603	5,0738	-	-	5,7500	-	5,1250	5,1909	-	-
7	5,0600	5,0781	-	5,0550	5,0712	5,2850	-	5,7500	5,5625	5,1445	-	5,0781	-
8	5,0603	-	5,1269	5,0550	-	5,2850	-	-	5,5352	5,1875	-	-	-
9	-	5,0981	5,0900	5,0575	-	5,2863	-	-	5,5313	5,1563	5,1884	5,0981	-
10	-	5,1219	5,0900	-	5,0912	5,2950	-	5,7500	5,5039	-	5,1884	5,1219	-
11	5,0566	5,1219	5,0625	-	5,0837	5,3337	-	5,7188	-	-	5,2336	5,1219	-
12	5,0778	-	5,0641	5,0413	5,0806	-	-	5,7188	-	-	5,1906	-	-
13	5,0887	-	-	5,0339	5,0806	-	-	5,7188	-	5,1523	5,1981	-	-
14	5,0302	5,0430	-	5,0388	5,0800	5,3500	-	5,7188	5,5000	5,1581	-	5,0430	-
15	5,0050	5,0609	5,0641	5,0388	-	5,3675	-	-	5,4063	5,1581	-	5,0609	-
16	-	5,0609	5,0600	5,0394	-	5,3863	-	-	5,4063	5,1572	5,1887	5,0609	-
17	-	5,0609	5,0600	-	5,0681	5,3775	-	5,7188	5,4063	-	5,2097	5,0609	-
18	4,9698	5,0625	5,0600	-	5,1337	5,3600	-	5,7188	-	-	5,1891	5,0625	-
19	4,9850	-	5,0600	5,0425	5,1388	-	-	5,7188	-	4,9384	5,0619	-	-
20	4,9850	-	-	5,0600	5,1800	-	-	5,7188	-	4,9425	5,0850	-	-
21	4,9963	5,0619	-	5,0525	-	5,3425	-	5,7188	5,4063	4,9381	-	5,0619	-
22	4,9975	5,0625	5,0600	5,0538	-	5,3450	-	-	5,4063	4,9517	-	5,0625	-
23	-	5,0625	5,0619	5,0512	-	5,3650	-	-	5,4141	4,9619	5,1231	5,0625	-
24	-	5,1225	5,0637	-	5,1788	5,4000	-	5,7188	5,4063	-	5,1238	5,1225	-
25	4,9681	-	5,0588	-	5,1762	5,4000	-	5,6875	5,3438	-	5,1275	-	-
26	4,9692	-	5,0575	5,0613	5,1762	-	-	5,6875	-	4,9694	5,1294	-	-
27	4,9697	-	-	5,0600	5,1794	-	-	5,6875	-	4,9695	5,1312	-	-
28	4,9723	5,1569	-	5,0600	5,1925	5,4475	-	5,6875	5,2500	4,9875	-	5,1569	-
29	4,9698	5,1569	5,0613	5,0600	-	-	-	-	5,2500	4,9709	-	5,1569	-
30	-	5,1569	5,0525	5,0600	-	-	-	-	5,2500	4,9722	5,1491	5,1569	-
31	-	-	5,0616	-	5,2450	-	-	5,5938	-	-	-	-	-
Promedio / Average	5,0184	5,1008	5,0811	5,0525	5,1194	5,3428		5,7158	5,4430	5,0676	5,1421	5,1008	

(1) Corresponde a la cotización Fixing (apertura de Londres) / Corresponds to the Fixing quotation (London opening)

(2) Corresponde a la tasa mensual promedio a 180 días / Corresponds to the monthly average rate at 180 days

(3) Corresponde al promedio anual de las tasas mensuales / Corresponds to the annual average of monthly rates

Fuente: Cable Reuter / Source: Reuter Cable

TASA PRIME PARA OPERACIONES EN DÓLARES (1)
Prime Rate for operations in US\$
 (percentajes) / (percentages)

PERÍODO <i>Period</i>	Enero	Febrero	Marzo	Abril	Mayo	Junio	Julio	Agosto	Septiembre	Octubre	Noviembre	Diciembre	Promedio Anual (3) <i>Annual average</i>
1995 (2)	8,5000	8,9750	9,0000	9,0000	9,0000	9,0000	8,8095	8,7500	8,7500	8,7500	8,7500	8,6711	8,8296
1996 (2)	8,5000	8,2619	8,2500	8,2500	8,2500	8,2500	8,2500	8,2500	8,2500	8,2500	8,2500	8,2500	8,2718
1997 (2)	8,2500	8,2500	8,2500	8,4886	8,5000	8,5000	8,5000	8,5000	8,5000	8,5000	8,5000	8,5000	8,4366
1998 (2)	8,5000	8,5000	8,5000	8,5000	8,5000	8,5000	8,5000	8,5000	8,5000	8,1548	7,9048	7,7500	8,3591
1999 (2)	7,7500	7,7500	7,7500	7,7500	7,7500	7,7500							
DÍA / Day	1999												
1	-	7,7500	7,7500	7,7500	-	7,7500			8,5000	8,5000	-	7,7500	
2	-	7,7500	7,7500	-	-	7,7500			8,5000	8,2500	8,0000	7,7500	
3	-	7,7500	7,7500	-	7,7500	-		8,5000	8,5000	-	8,0000	7,7500	
4	7,7500	7,7500	7,7500	-	7,7500	7,7500		8,5000	8,5000	-	8,0000	7,7500	
5	7,7500	-	7,7500	7,7500	7,7500	-		8,5000	-	8,2500	8,0000	-	
6	7,7500	-	-	7,7500	7,7500	-		8,5000	-	8,2500	8,0000	-	
7	7,7500	7,7500	-	7,7500	7,7500	7,7500		8,5000	8,5000	8,2500	-	7,7500	
8	-	7,7500	7,7500	7,7500	-	7,7500		8,5000	8,5000	8,2500	-	-	
9	-	7,7500	7,7500	-	7,7500	7,7500		-	8,5000	8,2500	8,0000	7,7500	
10	-	7,7500	7,7500	-	7,7500	7,7500		8,5000	8,5000	8,2500	-	-	
11	7,7500	7,7500	7,7500	-	7,7500	7,7500		8,5000	-	-	8,0000	7,7500	
12	7,7500	-	7,7500	7,7500	7,7500	-		8,5000	8,5000	-	8,0000	7,7500	
13	7,7500	-	-	7,7500	7,7500	-		8,5000	-	8,2500	8,0000	-	
14	7,7500	7,7500	-	7,7500	7,7500	7,7500		8,5000	8,5000	8,2500	-	7,7500	
15	7,7500	7,7500	7,7500	7,7500	7,7500	7,7500		-	8,5000	8,2500	-	7,7500	
16	-	7,7500	7,7500	7,7500	-	7,7500		8,5000	8,5000	8,2500	8,0000	7,7500	
17	-	7,7500	7,7500	-	7,7500	7,7500		8,5000	8,5000	-	8,0000	7,7500	
18	7,7500	7,7500	7,7500	-	7,7500	7,7500		8,5000	-	-	8,0000	7,7500	
19	-	-	7,7500	7,7500	7,7500	-		8,5000	8,5000	8,2500	7,7500	-	
20	-	-	-	7,7500	7,7500	-		8,5000	-	8,0000	7,7500	-	
21	7,7500	7,7500	-	7,7500	-	7,7500		8,5000	8,5000	8,0000	-	7,7500	
22	7,7500	7,7500	7,7500	7,7500	-	7,7500		-	8,5000	8,0000	-	7,7500	
23	-	7,7500	7,7500	7,7500	-	7,7500		8,5000	8,5000	8,0000	7,7500	7,7500	
24	-	7,7500	7,7500	-	7,7500	7,7500		8,5000	8,5000	-	7,7500	7,7500	
25	7,7500	-	7,7500	-	7,7500	7,7500		8,5000	8,5000	-	7,7500	-	
26	7,7500	-	7,7500	7,7500	7,7500	-		8,5000	-	8,0000	7,7500	-	
27	7,7500	-	-	7,7500	7,7500	-		8,5000	-	8,0000	7,7500	-	
28	7,7500	7,7500	-	7,7500	7,7500	7,7500		8,5000	8,5000	8,0000	-	7,7500	
29	7,7500	7,7500	7,7500	7,7500	-	-		8,5000	8,5000	8,0000	-	7,7500	
30	-	7,7500	7,7500	7,7500	-	7,7500		-	8,5000	8,0000	-	7,7500	
31	-	-	7,7500	7,7500	7,7500	-		8,5000	8,5000	8,0000	7,7500	-	
Promedio / Average	7,7500	7,7500	7,7500	7,7500	7,7500	7,7500		8,5000	8,5000	8,1548	7,9048	7,7500	

(1) Corresponde a la tasa anual, Nueva York / Corresponds to the annual rate, New York.
 (2) Corresponde a la tasa mensual promedio / Corresponds to the monthly average rate.
 (3) Corresponde al promedio anual de las tasas mensuales / Corresponds to the annual average of monthly rates.
 Fuente: Cable Reuter / Source: Reuter cable.

TASA EURIBOR PARA OPERACIONES EN DÓLARES (1)
Euribor for operations in US\$
 (porcentajes) / (percentages)

PERÍODO Period	Enero	Febrero	Marzo	Abril	Mayo	Junio	Julio	Agosto	Septiembre	Octubre	Noviembre	Diciembre	Promedio Anual (2) Annual average
1999 Promedio	3,0660	3,0254	3,0507	2,7619	2,6820	2,8219							
<u>DÍA / Day</u>	<u>1 9 9 9</u>												
1	-	2,9810	3,0710	2,9670	-	2,6870							2,6870
2	-	2,9880	3,0790	-	-	2,7350							2,7350
3	-	3,0040	3,1480	-	2,6760								
4	-	3,0120	3,1460	-	2,6800	2,8120							
5	3,2090	3,0200	3,1510	2,9390	2,6800								
6	3,1870	-	-	2,9300	2,6840								
7	3,1760	-	-	2,9070	2,6830	2,7950							
8	3,1580	3,0260	3,1300	2,9030	-	2,8050							
9	-	3,0360	3,0970	2,8990	-	2,7840							
10	-	3,0410	3,0840	-	2,6910	2,7810							
11	3,1390	3,0390	3,0780	-	2,6910	2,7940							
12	3,1260	3,0410	3,0720	2,7190	2,6880								
13	3,1220	-	-	2,7150	2,6860								
14	3,1070	-	-	2,7130	2,6800	2,8310							
15	3,0830	3,0390	3,0290	2,7090	-	2,8360							
16	-	3,0410	3,0260	2,7070	-	2,8380							
17	-	3,0380	3,0270	-	2,6680	2,8380							
18	3,0440	3,0340	3,0270	-	2,6780	2,8340							
19	3,0210	3,0310	3,0190	2,7100	2,6770								
20	2,9840	-	-	2,7070	2,6880								
21	2,9850	-	-	2,7000	-	2,8190							
22	2,9900	3,0300	3,0120	2,6920	-	2,8170							
23	-	3,0250	3,0090	2,6850	-	2,8420							
24	-	3,0230	3,0110	-	2,6880	2,8560							
25	2,9900	3,0230	3,0100	-	2,6820	2,8780							
26	2,9810	3,0360	2,9920	2,6830	2,6790								
27	2,9840	-	-	2,6810	2,6780	2,9280							
28	2,9860	-	-	2,6770	2,6780								
29	2,9810	-	2,9850	2,6780	-								
30	-	-	2,9850	2,6780	-	2,9280							
31	-	-	2,9780	-	2,6850								
Promedio / Average	3,0660	3,0254	3,0507	2,7619	2,6820	2,8219							

(1) Porcentajes sobre base anual.
 (2) Corresponde al promedio anual de las tasas mensuales / Corresponds to the annual average of monthly rates.
 Fuente: Cable Reuter / Source: Reuter Cable.

**CRÉDITOS EXTERNOS E INVERSIÓN
EXTRANJERA**

External Loans and Foreign Investment

CRÉDITOS FINANCIEROS. RESUMEN GENERAL
Financial loans. General summary
(Miles de US\$) / (Thousands of US\$)

PERÍODO <i>Period</i>	AUTORIZADO <i>Authorized</i>	INGRESADO <i>Entered</i>	ENCAJE <i>(*)</i>	LIQUIDADO <i>Disbursed</i>	DEVOLUCIÓN DE DEPÓSITO	AMORTIZACIONES <i>Repayments</i>	INTERESES <i>Interest</i>
Año 1994	1.213.373	981.274	87.039	935.515	41.280	235.200	90.177
Año 1995	1.684.311	1.121.504 (1)	38.752	1.149.142	87.052	247.876	175.994
Año 1996	2.802.578	2.109.710	172.320	1.976.130	38.740	782.075	237.396
Año 1997	3.128.726	2.886.813	331.572	2.726.914	171.673 (3)	715.164	349.164
Año 1998	3.955.990	2.887.546 (2)	211.362	2.957.901	282.002 (4)	995.004	438.820
1998							
Abril	181.061	163.918	27.000	137.698	-	79.467	26.957
Mayo	330.773	320.151	42.000	410.121	-	44.546	33.281
Junio	373.654	391.299	66.830	327.469	-	49.708	48.148
Julio	129.215	65.822	1.275	80.833	-	50.772	26.727
Agosto	358.500	281.841	1.803	279.753	-	195.990	29.258
Septiembre	545.277	379.117	13.954	365.163	-	155.871	47.357
Octubre	355.829	156.154	-	165.154	-	83.435	27.213
Noviembre	315.239	174.602	-	183.602	-	54.233	33.578
Diciembre	832.873	367.957	-	412.957	-	96.179	46.222
1999							
Enero	290.659	529.496	-	539.996	10.500	31.666	26.949
Febrero	193.320	212.606	-	248.606	36.000	27.389	25.604
Marzo	213.972	201.430	-	213.430	12.000	144.800	74.941
Abril	623.247	490.075	-	517.075	27.000	180.152	53.649
Mayo	326.222	247.930	-	289.930	42.000	136.487	50.113

(*) Depósitos en el Banco Central / Deposits in the Banco Central.

(1) Incluye monto no liquidado por US\$ 20.662 miles, por remesa directa al exterior.

(2) Incluye monto no liquidado por US\$ 285 miles, por remesa directa al exterior.

(3) No incluye US\$ 646 miles, por remesa directa al exterior.

(4) No incluye US\$ 49.571 miles, por remesa directa al exterior.

INGRESOS TOTALES DE CRÉDITOS EXTERNOS FINANCIEROS DE CORTO PLAZO
Entry of short-term external financial loans

CLASIFICACIÓN POR TIPO DE TASAS DE INTERÉS / Classified by type of interest rate
 (Montos en miles de US\$) / (Amount in thousands of US\$)

PERÍODO Period	TASA FIJA Fixed rate		TASA VARIABLE LIBO Variable libo rate			TASA VARIABLE PRIME Variable prime rate			SIN TASA INTERÉS Without interest rate			TOTAL Total
	Monto Amount	Tasa interés promedio (% anual) Mean rate (annual %)	Monto Amount	Spread promedio (% anual) Mean spread (annual %)	Plazo promedio (meses) Mean term (months)	Monto Amount	Spread promedio (% anual) Mean spread (annual %)	Plazo promedio (meses) Mean term (months)	Monto Amount	Spread promedio (% anual) Mean spread (annual %)	Plazo promedio (meses) Mean term (months)	Monto Amount
Año 1994	2.857	6,68	148.988	1,11	11,34	800	-	12,00	8.930	6,26	161.575	
Año 1995	200	6,50	66.290	1,20	11,86	165	1,67	12,00	3.020	10,76	69.675	
Año 1996	1.683	6,60	63.145	0,84	11,98	-	-	-	2.426	11,36	67.254	
Año 1997	61.149	6,24	12.903	0,99	10,23	-	-	-	7.079	7,24	81.131	
Año 1998	18.613	4,75	164.721	1,55	7,94	-	-	-	4.546	10,43	187.880	
1998	-	-	-	-	-	-	-	-	-	-	-	
Abril	-	-	-	-	-	-	-	-	-	-	-	
Mayo	-	-	9.160	1,12	11,91	-	-	-	250	12,00	9.410	
Junio	-	-	1.200	0,27	7,00	-	-	-	292	8,20	3.492	
Julio	2.000	8,00	10.900	1,18	9,25	-	-	-	40	12,00	10.940	
Agosto	-	-	5.600	0,38	12,00	-	-	-	2.877	10,14	8.477	
Septiembre	1.000	6,13	13.846	0,41	11,66	-	-	-	50	10,00	14.896	
Octubre	1.676	6,16	29.614	2,08	7,96	-	-	-	462	12,00	31.752	
Noviembre	9.915	2,57	28.696	1,41	7,68	-	-	-	330	12,00	38.941	
Diciembre	3.572	7,65	61.505	1,88	6,16	-	-	-	85	5,36	65.162	
1999	-	-	-	-	-	-	-	-	-	-	-	
Enero	4.298	7,32	58.922	2,33	6,80	-	-	-	1.288	1,64	64.508	
Febrero	10.358	1,55	35.507	1,48	4,75	-	-	-	3.312	1,24	49.177	
Marzo	6.565	9,65	17.428	2,57	8,67	-	-	-	3.623	4,21	27.616	
Abril	587	5,44	108.675	2,16	2,99	-	-	-	772	6,27	110.034	
Mayo	8.684	2,77	55.523	1,46	6,44	-	-	-	3.845	1,91	68.052	
			TASA Rate			TASA Rate			TASA Rate			
			LIBO (1)			LIBO (1)			LIBO (1)			
			PRIME			PRIME			PRIME			
	Promedio 1991		6,07	8,48		Año 1999	5,02	7,75	Año 1999	5,02	7,75	Julio
	Promedio 1992		3,93	6,25		Enero	5,04	7,75	Febrero	5,04	7,75	Agosto
	Promedio 1993		3,43	6,00		Marzo	5,05	7,75	Marzo	5,05	7,75	Septiembre
	Promedio 1994		5,07	7,15		Abril	5,12	7,75	Abril	5,12	7,75	Octubre
	Promedio 1995		6,10	8,83		Mayo			Mayo			Noviembre
	Promedio 1996		5,58	8,27		Junio			Junio			Diciembre
	Promedio 1997		5,84	8,44								
	Promedio 1998		5,54	8,36								

(1) Tasas a 180 días / 180-day rates.

INGRESOS TOTALES DE CRÉDITOS EXTERNOS FINANCIEROS DE MEDIANO Y LARGO PLAZO
Entry of medium- and long-term external financial loans
CLASIFICACIÓN POR TIPO DE TASAS DE INTERÉS / Classified by type of interest rate
(Montos en miles de US\$) / (Amounts in thousands of US\$)

PERÍODO Period	TASA FIJA Fixed rate			TASA VARIABLE LIBO Variable libo rate				TASA VARIABLE PRIME Variable prime rate				SIN TASA INTERÉS Without interest rate			TOTAL Total	
	Monto Amount	Tasa interés promedio (% anual) Mean rate (annual %)	Plazo promedio (meses) Mean term (months)	Monto Amount	Spread promedio (% anual) Mean spread (annual %)	Plazo promedio (meses) Mean term (months)	Monto Amount	Spread promedio (% anual) Mean spread (annual %)	Plazo promedio (meses) Mean term (months)	Monto Amount	Spread promedio (% anual) Mean spread (annual %)	Plazo promedio (meses) Mean term (months)	Monto Amount	Plazo promedio (meses) Mean term (months)	Monto Amount	Total
Año 1994	270.428	8,89	79,41	509.400	1,65	61,08	11.984	1,95	92,33	27.887	59,07	819.699		819.699		
Año 1995	32.993	7,84	99,25	966.062	1,03	57,06	10.268	1,97	103,70	42.506	40,30	1.051.829		1.051.829		
Año 1996	608.468	8,49	107,04	1.408.710	0,97	66,67	5.190	0,60	59,31	20.088	38,29	2.042.456		2.042.456		
Año 1997	121.711	7,85	104,12	2.627.150	0,74	70,84	4.980	0,76	36,49	51.841	95,08	2.805.682		2.805.682		
Año 1998	388.389	9,14	143,55	2.219.657	1,04	64,04	920	2,25	52,17	90.700	82,75	2.699.666		2.699.666		
1998																
Enero	1.615	6,24	34,92	129.317	0,56	62,87	-	-	-	462	38,79	131.394		131.394		
Febrero	1.949	7,61	91,40	328.291	0,49	69,47	-	-	-	414	47,59	330.654		330.654		
Marzo	1.800	6,45	120,00	117.212	1,05	109,02	-	-	-	815	64,79	119.827		119.827		
Abril	130.701	10,18	111,41	32.070	0,61	58,92	-	-	-	1.147	41,52	163.918		163.918		
Mayo	110.040	10,99	239,92	199.015	0,60	58,68	-	-	-	1.686	28,45	310.741		310.741		
Junio	1.799	5,73	106,69	385.764	0,91	61,30	-	-	-	244	34,57	387.807		387.807		
Julio	2.000	6,50	72,00	51.066	0,62	60,03	-	-	-	1.816	105,61	54.882		54.882		
Agosto	116.064	6,73	108,11	155.088	2,11	68,32	-	-	-	2.212	26,85	273.364		273.364		
Septiembre	16.000	7,54	69,25	346.445	0,72	66,91	-	-	-	1.776	24,55	364.221		364.221		
Octubre	2.108	5,59	59,16	117.418	1,19	55,34	320	3,50	60,00	4.556	49,69	124.402		124.402		
Noviembre	3.084	8,96	47,62	126.130	1,68	60,42	600	1,58	48,00	5.847	23,25	135.661		135.661		
Diciembre	1.229	5,85	63,34	231.841	2,12	44,20	-	-	-	69.725	95,43	302.795		302.795		
1999																
Enero	1.965	6,72	46,04	461.936	2,41	59,78	480	3,50	54,00	607	36,13	464.988		464.988		
Febrero	6.030	7,97	46,57	151.637	1,11	56,87	1.000	3,50	60,00	4.762	53,24	163.429		163.429		
Marzo	2.667	5,94	51,75	163.256	1,41	64,52	2.400	0,25	60,00	5.491	30,86	173.814		173.814		
Abril	33.839	7,25	86,47	343.690	4,94	48,77	-	-	-	2.512	144,80	380.041		380.041		
Mayo	11.634	7,70	65,70	164.254	0,94	64,28	-	-	-	3.990	124,75	179.878		179.878		
				LIBO (1)	PRIME		Año 1999	LIBO (1)	PRIME		Año 1999	LIBO (1)	PRIME			
				6,07	8,48		Enero	5,02	7,75		Julio					
				3,93	6,25		Febrero	5,04	7,75		Agosto					
				3,43	6,00		Marzo	5,07	7,75		Septiembre					
				5,07	7,15		Abril	5,05	7,75		Octubre					
				6,10	8,83		Mayo	5,12	7,75		Noviembre					
				5,58	8,27		Junio				Diciembre					
				5,84	8,44											
				5,54	8,36											

(1) Tasas a 180 días / 180-day rates.

SECTOR PÚBLICO / Public sector
INGRESO DE CRÉDITOS EXTERNOS FINANCIEROS DE CORTO PLAZO / Entry of short-term external financial loans
CLASIFICACIÓN POR TIPO DE TASAS DE INTERÉS / Classified by type of interest rate

PERÍODO Period	TASA FIJA Fixed rate		TASA VARIABLE LIBO Variable libo rate			TASA VARIABLE PRIME Variable prime rate			SIN TASA INTERÉS Without interest rate		TOTAL Total
	Monto (Millions US\$) (Thousands of US\$)	Tasa interés promedio (% anual) Mean rate (annual %)	Monto (Millions US\$) (Thousands of US\$)	Spread promedio (% anual) Mean spread (annual %)	Plazo promedio (meses) Mean term (months)	Monto (Millions US\$) (Thousands of US\$)	Spread promedio (% anual) Mean spread (annual %)	Plazo promedio (meses) Mean term (months)	Monto (Millions US\$) (Thousands of US\$)	Plazo promedio (meses) Mean term (months)	
Año 1994	-	-	-	-	-	-	-	-	-	-	-
Año 1995	-	-	-	-	-	-	-	-	-	-	-
Año 1996	-	-	-	-	-	-	-	-	-	-	-
Año 1997	-	-	-	-	-	-	-	-	-	-	-
Año 1998	-	-	10.000	0.32	12.00	-	-	-	-	-	10.000
1999	-	-	-	-	-	-	-	-	-	-	-
Enero	-	-	-	-	-	-	-	-	-	-	-
Febrero	-	-	-	-	-	-	-	-	-	-	-
Marzo	-	-	-	-	-	-	-	-	-	-	-
Abril	-	-	-	-	-	-	-	-	-	-	-
Mayo	-	-	-	-	-	-	-	-	-	-	-

INGRESO DE CRÉDITOS EXTERNOS FINANCIEROS DE MEDIANO Y LARGO PLAZO
Entry of medium- and long-term external financial loans
CLASIFICACIÓN POR TIPO DE TASAS DE INTERÉS / Classified by type of interest rate

PERÍODO Period	TASA FIJA Fixed rate		TASA VARIABLE LIBO Variable libo rate			TASA VARIABLE PRIME Variable prime rate			SIN TASA INTERÉS Without interest rate		TOTAL Total
	Monto (Millions US\$) (Thousands of US\$)	Tasa interés promedio (% anual) Mean rate (annual %)	Monto (Millions US\$) (Thousands of US\$)	Spread promedio (% anual) Mean spread (annual %)	Plazo promedio (meses) Mean term (months)	Monto (Millions US\$) (Thousands of US\$)	Spread promedio (% anual) Mean spread (annual %)	Plazo promedio (meses) Mean term (months)	Monto (Millions US\$) (Thousands of US\$)	Plazo promedio (meses) Mean term (months)	
Año 1994	100.000	8.39	-	-	-	-	-	-	-	-	115.069
Año 1995	-	-	15.069	0.50	203.00	-	-	-	-	-	12.320
Año 1996	-	-	12.320	0.73	152.17	-	-	-	-	-	35.913
Año 1997	-	-	35.913	0.43	66.24	-	-	-	-	-	261.941
Año 1998	-	-	261.941	0.34	525.39	-	-	-	-	-	345.000
1999	-	-	345.000	0.46	54.87	-	-	-	-	-	-
Enero	-	-	-	-	-	-	-	-	-	-	-
Febrero	-	-	-	-	-	-	-	-	-	-	-
Marzo	-	-	-	-	-	-	-	-	-	-	-
Abril	-	-	-	-	-	-	-	-	-	-	-
Mayo	-	-	-	-	-	-	-	-	-	-	-

SECTOR FINANCIERO (1) / Financial Sector
INGRESO DE CRÉDITOS EXTERNOS FINANCIEROS DE CORTO PLAZO. CLASIFICACIÓN POR TIPO DE TASAS DE INTERÉS
Entry of short-term external financial loans. Classified by type of interest rate

PERÍODO Period	TASA FIJA Fixed rate			TASA VARIABLE LIBO Variable libo rate			TASA VARIABLE PRIME Variable prime rate			SIN TASA INTERÉS Without interest rate			TOTAL Total		
	Monto (Millions US\$) (Thousands of US\$)	Tasa interés promedio (% anual) Mean rate (annual %)	Plazo promedio (meses) Mean term (months)	Monto (Millions US\$) (Thousands of US\$)	Spread promedio (% anual) Mean spread (annual %)	Plazo promedio (meses) Mean term (months)	Monto (Millions US\$) (Thousands of US\$)	Spread promedio (% anual) Mean spread (annual %)	Plazo promedio (meses) Mean term (months)	Monto (Millions US\$) (Thousands of US\$)	Plazo promedio (meses) Mean term (months)	Monto (Millions US\$) (Thousands of US\$)	Plazo promedio (meses) Mean term (months)	Monto (Millions US\$) (Thousands of US\$)	Total Monto (Millions US\$) (Thousands of US\$)
Año 1994	-	-	-	10.000	0,25	12,00	-	-	-	-	-	-	-	10.000	-
Año 1995	-	-	-	-	-	-	-	-	-	-	-	-	-	-	-
Año 1996	-	-	-	20.000	0,39	12,00	-	-	-	-	-	-	-	20.000	-
Año 1997	-	-	-	-	-	-	-	-	-	-	-	-	-	-	-
Año 1998	-	-	-	1.000	0,13	6,00	-	-	-	-	-	-	-	1.000	-
1999	-	-	-	-	-	-	-	-	-	-	-	-	-	-	-
Enero	-	-	-	-	-	-	-	-	-	-	-	-	-	-	-
Febrero	-	-	-	-	-	-	-	-	-	-	-	-	-	-	-
Marzo	-	-	-	-	-	-	-	-	-	-	-	-	-	-	-
Abril	-	-	-	-	-	-	-	-	-	-	-	-	-	-	-
Mayo	-	-	-	-	-	-	-	-	-	-	-	-	-	-	-

INGRESO DE CRÉDITOS EXTERNOS FINANCIEROS DE MEDIANO Y LARGO PLAZO. CLASIFICACIÓN POR TIPO DE TASAS DE INTERÉS
Entry of medium- and long-term external financial loans. Classified by type of interest rate

PERÍODO Period	TASA FIJA Fixed rate			TASA VARIABLE LIBO Variable libo rate			TASA VARIABLE PRIME Variable prime rate			SIN TASA INTERÉS Without interest rate			TOTAL Total		
	Monto (Millions US\$) (Thousands of US\$)	Tasa interés promedio (% anual) Mean rate (annual %)	Plazo promedio (meses) Mean term (months)	Monto (Millions US\$) (Thousands of US\$)	Spread promedio (% anual) Mean spread (annual %)	Plazo promedio (meses) Mean term (months)	Monto (Millions US\$) (Thousands of US\$)	Spread promedio (% anual) Mean spread (annual %)	Plazo promedio (meses) Mean term (months)	Monto (Millions US\$) (Thousands of US\$)	Plazo promedio (meses) Mean term (months)	Monto (Millions US\$) (Thousands of US\$)	Plazo promedio (meses) Mean term (months)	Monto (Millions US\$) (Thousands of US\$)	Total Monto (Millions US\$) (Thousands of US\$)
Año 1994	-	-	-	15.203	1,01	28,08	-	-	-	152	24,00	152	24,00	15.355	-
Año 1995	-	-	-	224.228	0,50	51,28	-	-	-	237	24,00	237	24,00	224.465	-
Año 1996	-	-	-	176.500	0,48	55,34	-	-	-	307	60,00	307	60,00	176.807	-
Año 1997	-	-	-	260.000	0,37	60,46	-	-	-	-	-	-	-	260.000	-
Año 1998	-	-	-	9.245	0,59	60,11	-	-	-	-	-	-	-	9.245	-
1999	-	-	-	-	-	-	-	-	-	-	-	-	-	-	-
Enero	-	-	-	-	-	-	-	-	-	-	-	-	-	-	-
Febrero	-	-	-	-	-	-	-	-	-	-	-	-	-	-	-
Marzo	-	-	-	10.000	0,50	60,00	-	-	-	-	-	-	-	10.000	-
Abril	-	-	-	-	-	-	-	-	-	-	-	-	-	-	-
Mayo	-	-	-	-	-	-	-	-	-	-	-	-	-	-	-

(1) El Banco del Estado de Chile está considerado como Sector Público. Incluye bancos filiales y subsidiarias de bancos extranjeros, que operan en el mercado nacional, los cuales obtienen créditos desde sus casas matrices a tasas de interés inferiores a los valores de mercado.

SECTOR PRIVADO NO FINANCIERO / Non Financial Private Sector
INGRESO DE CRÉDITOS EXTERNOS FINANCIEROS DE CORTO PLAZO. CLASIFICACIÓN POR TIPO DE TASAS DE INTERÉS
Entry of short-term external financial loans. Classified by type of interest rate

PERÍODO Period	TASA FIJA Fixed rate			TASA VARIABLE LIBO Variable libo rate			TASA VARIABLE PRIME Variable prime rate			SIN TASA INTERÉS Without interest rate			TOTAL Total (Millions US\$)
	Monto (Thousands of US\$)	Tasa interés promedio (% annual) Mean rate (annual %)	Plazo promedio (meses) Mean term (months)	Monto (Millions US\$)	Spread promedio (% annual) Mean spread (annual %)	Plazo promedio (meses) Mean term (months)	Monto (Millions US\$)	Spread promedio (% annual) Mean spread (annual %)	Plazo promedio (meses) Mean term (months)	Monto (Millions US\$)	Plazo promedio (meses) Mean term (months)	Monto (Millions US\$)	
Año 1994	2,857	6.68	10,11	138,988	1,19	11,62	800	-	12,00	8,930	6,26	151,575	
Año 1995	200	6.50	6,00	66,290	1,20	11,86	165	1,67	12,00	3,020	10,76	69,675	
Año 1996	1,683	6.60	10,30	43,145	1,07	11,96	-	-	-	2,426	11,36	47,254	
Año 1997	61,149	6.24	8,69	12,903	0,99	10,23	-	-	-	7,079	7,24	81,131	
Año 1998	18,613	4,75	6,47	153,721	1,64	7,69	-	-	-	4,546	10,43	176,880	
1999													
Enero	4,298	7,32	4,25	58,922	2,33	6,80	-	-	-	1,288	1,64	64,508	
Febrero	10,358	1,55	6,48	35,507	1,48	4,75	-	-	-	3,312	1,24	49,177	
Marzo	6,565	9,65	11,03	17,428	2,57	8,67	-	-	-	3,623	4,21	27,616	
Abril	587	5,44	6,96	108,675	2,16	2,99	-	-	-	772	6,27	110,034	
Mayo	8,684	2,77	9,53	55,523	1,46	6,44	-	-	-	3,845	1,91	68,052	

INGRESO DE CRÉDITOS EXTERNOS FINANCIEROS DE MEDIANO Y LARGO PLAZO. CLASIFICACIÓN POR TIPO DE TASAS DE INTERÉS
Entry of medium- and long-term external financial loans. Classified by type of interest rate

PERÍODO Period	TASA FIJA Fixed rate			TASA VARIABLE LIBO Variable libo rate			TASA VARIABLE PRIME Variable prime rate			SIN TASA INTERÉS Without interest rate			TOTAL Total (Millions US\$)
	Monto (Thousands of US\$)	Tasa interés promedio (% annual) Mean rate (annual %)	Plazo promedio (meses) Mean term (months)	Monto (Millions US\$)	Spread promedio (% annual) Mean spread (annual %)	Plazo promedio (meses) Mean term (months)	Monto (Millions US\$)	Spread promedio (% annual) Mean spread (annual %)	Plazo promedio (meses) Mean term (months)	Monto (Millions US\$)	Plazo promedio (meses) Mean term (months)	Monto (Millions US\$)	
Año 1994	170,428	9,18	75,22	479,128	1,71	59,81	11,984	1,95	92,33	27,735	59,16	689,275	
Año 1995	32,993	7,84	99,25	729,513	1,16	56,88	10,268	1,74	103,70	42,269	40,39	815,044	
Año 1996	608,468	8,49	107,04	1,196,297	1,06	68,88	5,190	0,60	59,31	19,781	38,13	1,829,736	
Año 1997	121,711	7,85	104,12	2,105,209	0,83	70,81	4,980	0,76	36,49	51,841	95,08	2,283,741	
Año 1998	388,389	9,14	143,55	1,865,412	1,15	64,70	920	2,25	52,17	90,700	82,75	2,345,421	
1999													
Enero	1,965	6,72	46,04	461,936	2,41	59,78	480	3,50	54,00	607	36,13	464,988	
Febrero	6,030	7,97	46,57	141,637	1,15	57,41	1,000	3,50	60,00	4,762	53,24	153,429	
Marzo	2,667	5,94	51,75	163,256	1,41	84,52	2,400	0,25	60,00	5,491	30,86	173,814	
Abril	33,839	7,25	88,47	343,690	4,94	48,77	-	-	-	2,512	144,80	380,041	
Mayo	11,634	7,70	65,70	164,254	0,94	64,28	-	-	-	3,990	124,75	179,878	

PAGOS AL EXTERIOR POR CRÉDITOS FINANCIEROS DE CORTO PLAZO (*)
Payments of short-term external financial loans
 (Miles de US\$) / (Thousands of US\$)

PERÍODO <i>Period</i>	SECTOR PÚBLICO <i>Public sector</i>		SECTOR PRIVADO FINANCIERO <i>Financial private sector</i>		SECTOR PRIVADO NO FINANCIERO <i>Nonfinancial private sector</i>		TOTAL <i>Total</i>	
	AMORTIZACIONES <i>Amortizations</i>	INTERESES <i>Interest</i>	AMORTIZACIONES <i>Amortizations</i>	INTERESES <i>Interest</i>	AMORTIZACIONES <i>Amortizations</i>	INTERESES <i>Interest</i>	AMORTIZACIONES <i>Amortizations</i>	INTERESES <i>Interest</i>
Año 1995	14.337	691	-	-	46.877	2.703	61.214	3.394
Año 1996	-	-	-	298	9.038	2.686	9.038	2.984
Año 1997	-	-	20.000	31	12.295	1.581	32.295	1.612
Año 1998	-	-	-	-	29.805	2.413	29.805	2.413
1999	-	-	-	-	-	-	-	-
Enero	-	-	-	-	-	117	-	117
Febrero	-	-	-	-	7.407	82	7.407	82
Marzo	-	-	-	-	-	562	-	562
Abril	-	-	-	-	3.550	960	3.550	960
Mayo	-	-	-	-	13.021	1.233	13.021	1.233

PAGOS AL EXTERIOR POR CRÉDITOS FINANCIEROS DE MEDIANO Y LARGO PLAZO (*)
Payments of medium and long-term external financial loans
 (Miles de US\$) / (Thousands of US\$)

PERÍODO <i>Period</i>	SECTOR PÚBLICO <i>Public sector</i>		SECTOR PRIVADO FINANCIERO <i>Financial private sector</i>		SECTOR PRIVADO NO FINANCIERO <i>Nonfinancial private sector</i>		TOTAL <i>Total</i>	
	AMORTIZACIONES <i>Amortizations</i>	INTERESES <i>Interest</i>	AMORTIZACIONES <i>Amortizations</i>	INTERESES <i>Interest</i>	AMORTIZACIONES <i>Amortizations</i>	INTERESES <i>Interest</i>	AMORTIZACIONES <i>Amortizations</i>	INTERESES <i>Interest</i>
Año 1995	286	16.721	5.978	26.085	176.684	129.794	182.948	172.600
Año 1996	4.194	16.342	196.619	34.963	547.056	243.429	747.869	294.734
Año 1997	6.042	18.104	92.436	30.323	584.391	299.125	682.869	347.552
Año 1998	115.767	29.306	96.885	33.964	752.547	373.137	965.199	436.407
1999	-	-	-	-	-	-	-	-
Enero	-	4.841	986	5.038	30.680	16.953	31.666	26.832
Febrero	255	353	80	1.628	19.647	23.541	19.982	25.522
Marzo	1.672	3.988	15.372	1.952	127.756	68.439	144.800	74.379
Abril	2.000	5.770	3.855	1.589	170.747	45.330	176.602	52.689
Mayo	210	4.039	35.246	6.798	88.010	38.043	123.466	48.880

(*) Amortizaciones efectivas realizadas a través del Mercado Cambiario Formal.

INVERSIÓN EXTRANJERA AUTORIZADA AL AMPARO DEL D.L. 600
Foreign investment authorized under DL 600
(Miles de US\$ nominales) / (Thousands of nominal US dollars)

SECTOR / Sector	1974 - 1989	1990	1991	1992	1993	1994	1995	1996	1997 (*)	1998 (*)	TOTAL
TOTAL / Total	14.075.347	1.536.354	3.395.110	3.014.606	2.171.425	5.901.126	5.987.453	6.942.564	7.893.718	6.076.041	56.993.744
<i>Farming and livestock</i>	92.232	10.360	32.512	22.782	25.333	99.299	8.944	13.910	88.472	24.970	418.814
CONSTRUCCIÓN / Construction	164.433	13.411	74.672	24.831	32.787	51.580	66.515	48.817	159.167	155.505	791.718
<i>Electricity, Gas and Water</i>	-	-	-	5.000	46.020	222.940	555.065	625.474	1.695.250	717.806	3.867.555
INDUSTRIA / Manufacturing	1.579.251	103.308	496.877	249.868	476.147	460.517	610.251	1.611.103	510.275	471.178	6.568.775
<i>MINERÍA / Mining</i>	10.039.334	594.629	2.290.900	2.172.946	546.012	3.916.155	3.747.425	642.341	3.658.727	1.502.674	29.111.143
PISCICULTURA Y ACUICULTURA	48.616	1.110	800	1.825	1.850	65.305	75.000	4.000	102.000	16.800	317.306
<i>Fish-breeding</i>	-	-	-	-	-	-	-	-	-	-	-
SERVICIOS / Services	1.805.167	707.787	443.400	473.909	816.604	591.444	507.372	2.866.294	1.295.000	2.965.751	12.472.728
<i>SILVICULTURA / Forestry</i>	16.827	48.329	13.918	14.095	43.700	6.600	62.118	59.140	50.121	37.875	352.723
TRANSPORTE Y COMUNICACIONES	329.487	57.420	42.031	49.350	182.972	487.286	354.763	1.071.485	334.706	183.482	3.092.982
<i>Transport and communications</i>	-	-	-	-	-	-	-	-	-	-	-

INVERSIÓN EXTRANJERA MATERIALIZADA AL AMPARO DEL D.L. 600
Foreign investment under DL 600
(Miles de US\$ nominales) / (Thousands of nominal US dollars)

SECTOR / Sector	1974 - 1989	1990	1991	1992	1993	1994	1995	1996	1997 (*)	1998 (*)	TOTAL
TOTAL / Total	5.110.902	1.314.732	982.108	998.925	1.729.639	2.518.306	3.039.610	4.823.850	5.235.943	5.997.672	31.751.687
<i>Farming and livestock</i>	79.626	8.697	14.460	11.860	15.490	22.304	9.831	16.306	14.174	12.160	204.908
CONSTRUCCIÓN / Construction	123.303	5.413	32.836	23.793	21.205	37.883	59.266	27.538	113.876	268.689	713.802
<i>Electricity, Gas and Water</i>	-	-	-	-	2.766	12.550	54.068	386.497	1.394.711	495.016	2.345.608
INDUSTRIA / Manufacturing	1.145.919	104.030	238.136	121.054	473.682	314.280	329.694	916.585	599.145	561.298	4.803.823
<i>MINERÍA / Mining</i>	2.400.212	797.300	440.224	568.312	883.589	1.756.930	1.709.782	998.792	1.705.424	2.394.083	13.654.648
PISCICULTURA Y ACUICULTURA	17.853	5.725	5.717	1.365	1.428	53.506	43.113	21.415	11.636	8.980	170.738
<i>Fish-breeding</i>	-	-	-	-	-	-	-	-	-	-	-
SERVICIOS / Services	1.029.123	372.471	208.113	218.597	254.577	234.035	366.363	1.958.524	1.197.289	2.008.857	7.847.949
<i>SILVICULTURA / Forestry</i>	10.695	14.576	10.597	6.813	22.361	12.992	55.384	19.541	28.794	37.341	219.094
TRANSPORTE Y COMUNICACIONES	304.171	6.520	32.025	47.131	54.541	73.826	412.109	478.652	170.894	211.248	1.791.117
<i>Transport and communications</i>	-	-	-	-	-	-	-	-	-	-	-

(*) Cifras provisionales al 31 de diciembre de 1998 / Provisional figure as at December 31, 1998.

Las materializaciones incluyen montos autorizados en cada año en años anteriores y en todas las modalidades aceptadas por el D.L. 600. / Effective investments include authorized amounts for each year and previous years, and they encompass all approvals pursuant to DL 600.

FUENTE: Comité de Inversiones Extranjeras-Chile / Source: Chile's Foreign Investment Committee.



DEUDA EXTERNA

External Debt

DEUDA EXTERNA DE CHILE / Chilean External Debt
AL 31 DE DICIEMBRE DE CADA AÑO / As at December 31, of each year
(Millones de US\$ de cada año) / (Millions of US\$ of each year)

ESPECIFICACIÓN / Item	1992	1993	1994	1995	1996	1997	1998	31.03.99 (*)	30.04.99 (*)	31.05.99 (*)
I. Deuda Externa Total (II + III)	18.242	19.186	21.478	21.736	22.979	26.701	31.691	32.800	34.175	33.927
Sector Público	9.623	9.020	9.135	7.501	5.163	5.088	5.714	5.613	6.366	6.105
Financiero	2.385	2.353	2.355	1.893	387	421	283	282	277	275
Banco del Estado	(389)	(441)	(415)	(401)	(384)	(418)	(280)	(279)	(274)	(272)
Banco Central	(1.997)	(1.912)	(1.940)	(1.492)	(3)	(3)	(3)	(3)	(3)	(3)
No Financiero	6.295	5.756	5.834	4.849	4.326	4.543	5.324	5.234	5.968	5.710
Tesorería General de la República	(4.542)	(4.196)	(4.230)	(3.211)	(2.653)	(2.269)	(2.169)	(2.111)	(2.608)	(2.586)
Otros	(1.753)	(1.560)	(1.604)	(1.638)	(1.673)	(2.274)	(3.155)	(3.123)	(3.360)	(3.124)
Sector Privado con Garantía Pública	943	911	946	759	450	124	107	97	121	120
Sector Privado	8.619	10.166	12.343	14.235	17.816	21.613	25.977	27.187	27.809	27.822
Bancos	(2.842)	(3.022)	(3.400)	(3.126)	(2.940)	(2.222)	(2.592)	(2.520)	(2.566)	(2.228)
Empresas y Personas	(5.777)	(7.144)	(8.943)	(11.109)	(14.076)	(17.691)	(21.035)	(22.507)	(23.293)	(23.434)
Agencias en el exterior	(0)	(0)	(0)	(0)	(800)	(1.700)	(2.350)	(2.160)	(2.160)	(2.160)
II. Deuda Externa de Mediano y Largo Plazo	14.767	15.699	17.613	18.305	20.344	25.414	30.081	31.107	32.509	32.538
Sector Público	9.175	8.532	8.609	6.886	4.813	4.479	5.116	5.006	5.732	5.704
Financiero	2.262	2.178	2.312	1.865	373	376	276	275	273	273
Banco del Estado	(265)	(266)	(372)	(373)	(370)	(373)	(273)	(272)	(270)	(270)
Banco Central	(1.997)	(1.912)	(1.940)	(1.492)	(3)	(3)	(3)	(3)	(3)	(3)
No Financiero	5.970	5.443	5.351	4.262	3.990	3.979	4.733	4.634	5.338	5.311
Tesorería General de la República	(4.542)	(4.196)	(4.230)	(3.211)	(2.653)	(2.269)	(2.169)	(2.111)	(2.608)	(2.586)
Otros	(1.428)	(1.247)	(1.121)	(1.051)	(1.337)	(1.710)	(2.564)	(2.523)	(2.730)	(2.725)
Sector Privado con Garantía Pública	943	911	946	759	450	124	107	97	121	120
Sector Privado	5.592	7.167	9.004	11.419	15.531	20.935	24.965	26.101	26.777	26.834
Financiero (1)	(265)	(410)	(425)	(635)	(758)	(1.672)	(1.831)	(1.820)	(1.815)	(1.742)
Empresas y Personas	(5.327)	(6.757)	(8.579)	(10.784)	(13.973)	(17.563)	(20.784)	(22.121)	(22.802)	(22.932)
Agencias en el exterior (2)	(0)	(0)	(0)	(0)	(800)	(1.700)	(2.350)	(2.160)	(2.160)	(2.160)
III. Deuda Externa de Corto Plazo	3.475	3.487	3.865	3.431	2.635	1.287	1.610	1.693	1.666	1.389
Sector Público	448	488	526	615	350	609	598	607	634	401
Financiero	123	175	43	28	14	45	7	7	4	2
Banco del Estado	(123)	(175)	(43)	(28)	(14)	(45)	(7)	(7)	(4)	(2)
Banco Central	(0)	(0)	(0)	(0)	(0)	(0)	(0)	(0)	(0)	(0)
No Financiero	325	313	483	587	336	564	591	600	630	399
Tesorería General de la República	(0)	(0)	(0)	(0)	(0)	(0)	(0)	(0)	(0)	(0)
Otros	(325)	(313)	(483)	(587)	(336)	(564)	(591)	(600)	(630)	(399)
Sector Privado con Garantía Pública	(0)	(0)	(0)	(0)	(0)	(0)	(0)	(0)	(0)	(0)
Sector Privado	3.027	2.999	3.339	2.816	2.285	678	1.012	1.086	1.032	988
Bancos	(2.577)	(2.612)	(2.975)	(2.491)	(2.182)	(550)	(761)	(700)	(541)	(486)
Empresas y Personas	(450)	(387)	(364)	(325)	(103)	(128)	(251)	(386)	(491)	(502)
IV. Banco Central con FMI	722	479	290	0	0	0	0	0	0	0

(*) Cifras provisionales / Provisional figures.

(1) Incluye Sociedades de Leasing / Including leasing companies.

(2) El saldo se reduce en US\$ 350 millones, por cambio de titular.

DEUDA EXTERNA DE MEDIANO Y LARGO PLAZO / Medium- and long-term external debt
AL 31 DE DICIEMBRE DE CADA AÑO (1) / As at December 31, of each year (1)
 Clasificada por Acreedor / Classified by Type of Creditor
 (Millones de US\$ de cada año) / (Millions of US\$ of each year)

ESPECIFICACIÓN / Item	1992	1993	1994	1995	1996	1997	1998	31.03.99 (*)	30.04.99 (*)	31.05.99 (*)
1. ORGANISMOS MULTINACIONALES	4.430,4	4.381,1	4.301,2	3.022,4	2.469,4	1.883,7	1.766,9	1.703,8	1.699,7	1.691,3
Sector Público	3.927,1	3.900,2	3.863,3	2.572,0	2.020,6	1.649,2	1.565,9	1.517,3	1.516,2	1.507,8
Financiero	122,6	110,1	100,9	6,2	5,4	4,7	4,0	4,0	3,6	3,6
No Financiero	3.304,1	3.311,7	3.264,5	2.260,1	1.981,1	1.624,3	1.546,6	1.501,6	1.476,9	1.468,6
Sector Privado con Garantía Pública	500,4	478,4	497,9	305,7	34,1	20,2	15,3	11,7	35,7	35,6
Sector Privado	503,3	480,9	437,9	450,4	448,8	234,5	201,0	186,5	183,5	183,5
Financiero	6,0	19,0	15,8	28,8	28,8	26,3	23,8	21,3	21,3	21,3
No Financiero	497,3	461,9	422,1	421,6	420,0	208,2	177,2	165,2	162,2	162,2
2. ORGANISMOS GUBERNAMENTALES	1.300,8	1.363,5	1.412,1	1.308,2	1.238,1	1.303,6	1.591,1	1.644,1	1.640,1	1.617,5
Sector Público	808,5	752,9	765,8	714,0	615,2	569,9	578,8	564,6	559,9	546,3
Financiero	4,7	4,3	4,0	3,7	3,4	3,1	2,7	2,6	2,6	2,6
No Financiero	803,8	748,6	761,8	710,3	611,8	566,8	576,1	562,0	557,3	543,7
Sector Privado con Garantía Pública	0,0	0,0	0,0	0,0	0,0	0,0	0,0	0,0	0,0	0,0
Sector Privado	492,3	610,6	646,3	594,2	622,9	733,7	1.012,3	1.079,5	1.080,2	1.071,2
Financiero	0,0	0,0	0,0	0,0	0,0	0,0	0,0	0,0	0,0	0,0
No Financiero	492,3	610,6	646,3	594,2	622,9	733,7	1.012,3	1.079,5	1.080,2	1.071,2
3. BANCOS E INSTITUCIONES FINANCIERAS	6.468,1	7.041,0	8.529,1	9.752,2	10.417,2	13.133,7	15.511,3	15.997,3	16.121,9	16.137,3
Sector Público	3.913,6	3.711,2	3.901,3	3.544,1	2.175,0	2.221,0	2.914,4	2.876,6	2.802,1	2.796,9
Financiero	2.134,7	2.058,2	2.202,2	1.849,8	364,5	367,8	269,2	268,7	266,5	266,5
No Financiero	1.336,3	1.220,0	1.251,1	1.240,9	1.395,1	1.749,0	2.553,2	2.522,7	2.450,4	2.445,8
Sector Privado con Garantía Pública	442,6	433,0	448,0	453,4	415,4	104,2	92,0	85,2	85,1	84,6
Sector Privado	2.554,5	3.329,8	4.627,8	6.208,1	8.242,2	10.912,7	12.596,9	13.120,7	13.319,8	13.340,4
Financiero	259,4	391,0	408,7	605,7	729,4	1.245,6	1.207,0	1.198,3	1.193,6	1.121,2
No Financiero	2.295,1	2.938,8	4.219,1	5.602,4	7.512,8	9.667,1	11.389,9	11.922,4	12.126,2	12.219,2
4. PROVEEDORES	2.248,0	2.589,2	3.047,0	3.598,1	4.225,5	5.344,6	6.578,5	6.768,3	6.854,7	6.899,0
Sector Público	205,7	167,9	78,8	56,3	2,2	38,6	57,0	47,9	53,8	52,7
Financiero	0,0	5,2	5,2	5,2	0,1	0,0	0,0	0,0	0,0	0,0
No Financiero	205,7	162,7	73,6	51,1	2,1	38,6	57,0	47,9	53,8	52,7
Sector Privado con Garantía Pública	0,0	0,0	0,0	0,0	0,0	0,0	0,0	0,0	0,0	0,0
Sector Privado	2.042,3	2.421,3	2.968,2	3.541,8	4.223,3	5.306,0	6.521,5	6.720,4	6.800,9	6.846,3
Financiero	0,0	0,0	0,0	0,0	0,0	0,0	0,0	0,0	0,0	0,0
No Financiero	2.042,3	2.421,3	2.968,2	3.541,8	4.223,3	5.306,0	6.521,5	6.720,4	6.800,9	6.846,3
5. BONOS	320,0	324,0	324,0	624,0	1.994,0	3.748,4	4.633,0	4.993,0	6.193,0	6.193,0
Sector Público	320,0	0,0	0,0	0,0	0,0	0,0	0,0	0,0	800,0	800,0
Sector Privado	0,0	324,0	324,0	624,0	1.994,0	3.748,4	4.633,0	4.993,0	5.393,0	5.393,0
Empresas Nacionales (2)	0,0	324,0	324,0	624,0	1.194,0	2.048,4	2.283,0	2.833,0	3.233,0	3.233,0
Agencias en el Exterior	0,0	0,0	0,0	0,0	800,0	1.700,0	2.350,0	2.160,0	2.160,0	2.160,0
DEUDA DE MEDIANO Y LARGO PLAZO	14.767,3	15.698,8	17.613,4	18.304,9	20.344,2	25.414,0	30.080,8	31.106,5	32.509,4	32.538,1

(1) Excluye deuda pagable en moneda nacional y FMI. Incluye reducciones por operaciones de conversión de deuda externa (Cap. XVIII, XIX y otros) / Excluding external debt payable in domestic currency and IMF credit. Including external-debt reductions (Chapters XVIII, XIX and others).

(2) Los saldos correspondientes a las empresas nacionales se incrementan en US\$ 350 millones por cambio de titular (agencia en el exterior).

(*) Cifras provisionales / Provisional figures.

DEUDA EXTERNA DE MEDIANO Y LARGO PLAZO AL 31 DE MAYO DE 1999 (*)

Medium- and long-term external debt as at May 31, 1999

Movimiento mayo 1999 / May 1999

CLASIFICACIÓN POR ACREEDOR

Classification by Type of Creditor

(Millones de dólares) / (Millions of US\$)

ACREEDOR / Creditor	MOVIMIENTO ENERO-MAYO 1999			Saldo Adeudado al 31.05.99 Debt balance to 05.31.99
	January-May 1999 Flow			
	Desembolsos Disbursements	Amortización Amortization	Intereses Interest	
I. Organismos Multilaterales <i>Multilateral organizations</i>	18,9	89,8	46,8	1.691,3
BID	0,0	30,9	18,9	539,8
BIRF	18,5	41,1	24,9	957,8
AIF	0,0	0,0	0,0	8,7
FIDA	0,4	0,2	0,1	1,5
IFC	0,0	17,6	2,9	140,5
CII	-	-	0,0	43,0
II. Organismos Gubernamentales <i>Governmental agencies</i>	78,6	30,1	12,0	1617,5
III. Bancos Privados e Instituciones Financieras / Private banks and financial institutions	1.371,9	692,0	324,7	16.137,3
IV. Proveedores y otros <i>Suppliers and others</i>	418,9	158,0	67,4	6.899,0
V. Bonos / Bonds	1.560,0	0,0	102,9	6.193,0
Total / Total	3.448,3	969,9	553,8	32.538,1

(*) Excluye deuda externa pagable en moneda nacional / Excluding external debt payable in domestic currency.

DEUDA EXTERNA DE MEDIANO Y LARGO PLAZO
MOVIMIENTO ENERO-MAYO 1999 Y SALDOS AL 31 DE MAYO DE 1999 (1)
Medium- and long-term external debt
January-May 1999 Flow and Balance as at 05.31.99
(Millones de dólares) / (Millions of US\$)

DEUDOR / Debtor	DESEMBOLSOS <i>Disbursements</i>	AMORTIZACIONES <i>Amortizations</i>	INTERESES <i>Interest</i>	SALDO AL 31.05.99 <i>Balance as of 05.31.99</i>
				(2) (3) (4)
A. Sector Público (I + II + III)	828,0	124,9	114,3	5.703,7
I. Financiero	0,0	2,6	10,8	272,7
II. No Financiero	828,0	110,9	99,3	5.310,8
III. Sector Privado con Garantía Pública	-	11,4	4,2	120,2
B. Sector Privado (I + II)	2.620,3	845,0	439,5	26.834,4
I. Financiero	10,0	98,3	48,7	1.742,4
II. Empresas y Personas	2.450,3	746,7	353,1	22.932,0
III. Agencias en el exterior	160,0	0,0	37,7	2.160,0
C. Total Mediano y Largo Plazo	3.448,3	969,9	553,8	32.538,1

(1) Tipo de cambio correspondiente al mes en que se efectuó el movimiento o flujo. El saldo se expresa al tipo de cambio al 31.05.99.

(2) El saldo al 31.05.99 disminuye en US\$ 58,8 millones respecto al saldo al 31.12.98 por efecto del tipo de cambio.

(3) El saldo aumenta en US\$ 17,6 millones por traspasos de créditos de corto plazo a mediano plazo.

(4) El saldo aumenta en US\$ 20,1 millones por ajustes estadísticos.

DEUDA EXTERNA DE CORTO PLAZO AL 31 DE MAYO DE 1999
Short-Term External Debt as at May 31, 1999
(Millones de US\$) / (Millions of US\$)

DEUDOR / Debtor	OBLIGACIONES COMERCIALES <i>Commercial Obligations</i>				Total <i>Total</i>	Obligaciones Financieras <i>Financial</i> obligations	Total Obligaciones Corto Plazo <i>Short-term</i> <i>total obligations</i>
	Financiamiento Importaciones <i>Imports</i> <i>financing</i>	Financiamiento Exportaciones <i>Exports</i> <i>financing</i>					
1.- Sector Público (*) <i>Public sector</i>	2,0	399,0			401,0	0,0	401,0
2.- Bancos Comerciales y de Fomento <i>Commercial and development banks</i>	244,7	41,1			285,8	28,2	314,0
3.- Bancos Subsid. de Instituciones Financieras Extranjeras / Subsidiary <i>banks of foreign financial institutions</i>	142,4	22,0			164,4	7,4	171,8
4.- Empresas Privadas / <i>Private enterprises</i>	0,0	58,5			58,5	443,9	502,4
TOTAL / Total	389,1	520,6			909,7	479,5	1.389,2

(*) Incluye Banco Central de Chile y Banco del Estado de Chile / Including Banco Central de Chile and banco del Estado de Chile.

INVERSIONES EN EL EXTERIOR

Investment Abroad

**INVERSIONES EN EL EXTERIOR VÍA CAPÍTULO XII DEL
COMPENDIO DE NORMAS DE CAMBIOS INTERNACIONALES (1)
FLUJOS NETOS ANUALES
(Millones de dólares)**

FECHA	MERCADO		SISTEMA FINANCIERO (4)	OPERACIONES DE EXPORTADORES (5)	TOTAL
	Formal (2)	Informal (3)			
1975 - 1989	165,7	0,0	-	-	165,7
1990	12,3	2,8	-	-	15,1
1991	7,5	90,1	-	-	97,6
1992	6,5	329,6	-	-	336,1
1993	87,2	321,3	-	-	408,5
1994	454,9	353,2	-	-	808,1
1995	243,1	420,2	-	-	663,3
1996	496,6	476,4	-	-	973,0
1997	1.725,4	338,0	-	2,5	2.065,9
1998	2.266,0	568,6	1.000,4	2,1	3.837,1
1998 (a mayo)	591,5	153,6	593,4	0,0	1.338,5
1999 (a mayo)	1.861,9	716,6	512,8	26,0	3.117,3
I Trimestre	1.067,3	140,0	227,1	16,9	1.451,3
II Trimestre	794,6	576,6	285,7	9,1	1.666,0
Abril	413,4	63,8	229,0	2,4	708,6
Mayo	381,2	512,8	56,7	6,7	957,4
TOTAL	7.327,1	3.616,8	1.513,2	30,6	12.487,7

(1) Cifras provisionales.

(2) Capítulo XII, letra A del Compendio de Normas de Cambios Internacionales (CNCI).

(3) Capítulo XII, letra B del Compendio de Normas de Cambios Internacionales (CNCI).

(4) Capítulo XII, letra C del Compendio de Normas de Cambios Internacionales (CNCI).

(5) Capítulo XII, letra D (Divisas no retornadas) del Compendio de Normas de Cambios Internacionales (CNCI).

**INVERSIONES EN EL EXTERIOR VÍA CAPÍTULO XII DEL
COMPENDIO DE NORMAS DE CAMBIOS INTERNACIONALES
POR PAÍS DE DESTINO Y SECTOR ECONÓMICO
FLUJOS NETOS AÑO 1999 (*)**

(Millones de dólares de Estados Unidos)

PAÍS DESTINO	Agricultura, Ganadería, Silvicultura y Pesca	Minería	Industria Manufacturera	Electricidad, Gas y Agua	Construcción	Comercio	Transporte, Almacenamiento y Comunicaciones	Servicios Finan- cieros, Seguros, Bienes Inmueb. y Servicios	Servicios Finan- cieros, Seguros, Bienes Inmueb. y Servicios	Servicios Comunales, Sociales y Personales	TOTAL
América del Norte	0,0	8,9	19,8	1,7	-4,8	19,2	4,5	1,954,2	1,954,2	-0,4	2,003,1
Estados Unidos	0,0	8,9	9,7	1,7	-4,8	17,9	4,5	1.833,2	1.833,2	-0,4	1.870,7
México	0,0	0,0	6,3	0,0	0,0	1,3	0,0	-18,6	-18,6	0,0	-11,0
Canadá	0,0	0,0	3,8	0,0	0,0	0,0	0,0	139,6	139,6	0,0	143,4
América Central y El Caribe	0,0	0,0	22,3	0,0	0,0	17,1	2,4	770,7	770,7	1,0	813,5
Panamá	0,0	0,0	22,1	0,0	0,0	0,0	1,7	272,1	272,1	1,0	296,9
Islas Virgenes Británicas	0,0	0,0	0,0	0,0	0,0	0,0	0,0	-9,7	-9,7	0,0	-9,7
Islas Caimanes	0,0	0,0	0,0	0,0	0,0	10,6	0,7	386,8	386,8	0,0	398,1
Curazao	0,0	0,0	0,0	0,0	0,0	6,2	0,0	6,7	6,7	0,0	12,9
Otros	0,0	0,0	0,2	0,0	0,0	0,3	0,0	114,8	114,8	0,0	115,3
América del Sur	5,6	5,4	59,4	10,0	1,1	56,9	10,3	65,2	65,2	0,0	213,9
Argentina	2,7	-5,4	15,6	10,0	0,6	1,5	9,7	40,6	40,6	0,0	75,3
Perú	0,0	4,8	28,2	0,0	0,2	11,5	0,5	6,1	6,1	0,0	51,3
Brasil	2,6	0,0	9,8	0,0	0,0	17,6	0,0	-8,5	-8,5	0,0	21,5
Bolivia	0,0	0,0	0,0	0,0	0,0	0,0	0,0	7,6	7,6	0,0	7,6
Colombia	0,0	5,5	0,5	0,0	0,0	0,9	0,0	2,6	2,6	0,0	9,5
Uruguay	0,3	0,0	4,5	0,0	0,3	2,0	0,0	16,8	16,8	0,0	23,9
Venezuela	0,0	0,0	0,7	0,0	0,0	22,9	0,0	0,0	0,0	0,0	23,6
Ecuador	0,0	0,5	-0,2	0,0	0,0	0,5	0,1	0,0	0,0	0,0	0,9
Paraguay	0,0	0,0	0,3	0,0	0,0	0,0	0,0	0,0	0,0	0,0	0,3
Otros	0,0	0,0	0,0	0,0	0,0	0,0	0,0	0,0	0,0	0,0	0,0
Europa	0,0	0,4	12,7	0,0	0,0	-0,7	2,7	70,8	70,8	0,0	85,9
Islas del Canal	0,0	0,0	0,0	0,0	0,0	0,0	0,0	0,0	0,0	0,0	0,0
Inglaterra	0,0	0,4	0,6	0,0	0,0	-0,6	0,0	32,4	32,4	0,0	32,8
Suiza	0,0	0,0	0,0	0,0	0,0	0,0	0,0	-1,7	-1,7	0,0	-1,7
Suecia	0,0	0,0	0,0	0,0	0,0	0,0	0,0	0,0	0,0	0,0	0,0
Liechtenstein	0,0	0,0	0,0	0,0	0,0	0,0	0,0	5,3	5,3	0,0	5,3
Francia	0,0	0,0	1,3	0,0	0,0	0,0	0,0	0,0	0,0	0,0	1,3
Turquia	0,0	0,0	0,0	0,0	0,0	0,0	0,0	0,0	0,0	0,0	0,0
Otros	0,0	0,0	10,8	0,0	0,0	-0,1	2,7	34,8	34,8	0,0	48,2
Asia	0,0	0,0	0,0	0,0	0,0	0,6	0,3	0,0	0,0	0,0	0,9
China	0,0	0,0	0,0	0,0	0,0	0,6	0,0	0,0	0,0	0,0	0,6
Otros	0,0	0,0	0,0	0,0	0,0	0,0	0,3	0,0	0,0	0,0	0,3
África y Oceanía	0,0	0,0	0,0	0,0	0,0	0,0	0,0	0,0	0,0	0,0	0,0
Liberia	0,0	0,0	0,0	0,0	0,0	0,0	0,0	0,0	0,0	0,0	0,0
Otros	0,0	0,0	0,0	0,0	0,0	0,0	0,0	0,0	0,0	0,0	0,0
TOTAL SECTOR ECONÓMICO	5,6	14,7	114,2	11,7	-3,7	93,1	20,2	2,860,9	2,860,9	0,6	3.117,3

(*) Cifras provisionales.

**INVERSIONES EN EL EXTERIOR VÍA CAPÍTULO XII DEL
COMPENDIO DE NORMAS DE CAMBIOS INTERNACIONALES
POR PAÍS DE DESTINO Y SECTOR ECONÓMICO**
Flujos netos al 31 de mayo de 1999 (*)
(Millones de dólares de Estados Unidos)

PAÍS DESTINO	Agricultura, Ganadería, Silvicultura y Pesca	Minería	Industria Manufacturera	Electricidad, Gas y Agua	Construcción	Comercio	Transporte, Almacenamiento y Comunica- ciones	Servicios Finan- cieros, Seguros, Bienes Inmueb. y Servicios	Servicios Comunales, Sociales y Personales	TOTAL
América del Norte	0,2	83,0	58,3	27,5	44,7	49,5	33,5	4.370,6	1,1	4.668,4
Estados Unidos	0,2	82,9	37,3	27,5	44,3	40,0	31,9	4.160,3	0,6	4.425,0
México	0,0	0,0	16,4	0,0	0,4	9,0	1,6	46,2	0,5	74,1
Canadá	0,0	0,1	4,6	0,0	0,0	0,5	0,0	164,1	0,0	169,3
América Central y El Caribe	0,0	2,4	81,7	0,0	95,0	27,1	432,9	2.106,7	1,0	2.746,8
Panamá	0,0	0,0	79,0	0,0	0,0	3,7	397,3	360,5	1,0	841,5
Islas Vírgenes Británicas	0,0	0,0	0,0	0,0	0,0	0,1	24,5	271,1	0,0	295,7
Islas Caimanes	0,0	0,1	0,0	0,0	95,0	16,3	5,0	975,7	0,0	1.092,1
Curazao	0,0	0,0	0,0	0,0	0,0	6,6	0,0	22,9	0,0	29,5
Otros	0,0	2,3	2,7	0,0	0,0	0,4	6,1	476,5	0,0	488,0
América del Sur	57,8	97,1	878,6	390,1	10,6	360,8	270,6	2.130,4	18,1	4.214,1
Argentina	41,3	46,7	582,9	328,1	6,9	185,5	207,5	1.294,2	13,7	2.706,8
Perú	0,0	38,8	179,5	48,8	1,2	58,1	3,1	299,0	2,3	630,8
Brasil	2,6	0,0	52,2	13,0	1,1	42,3	6,7	195,7	0,0	313,6
Bolivia	0,0	0,0	23,5	0,1	0,1	2,8	22,9	83,8	0,1	133,3
Colombia	0,0	19,6	18,9	0,1	0,0	12,7	26,0	42,7	1,5	121,5
Uruguay	13,9	0,0	10,4	0,0	1,0	5,3	0,4	201,2	0,5	232,7
Venezuela	0,0	-15,7	1,3	0,0	0,3	28,6	3,6	3,6	0,0	21,7
Ecuador	0,0	7,7	2,2	0,0	0,0	5,8	0,4	10,0	0,0	26,1
Paraguay	0,0	0,0	7,7	0,0	0,0	19,7	0,0	0,2	0,0	27,6
Otros	0,0	0,0	0,0	0,0	0,0	0,0	0,0	0,0	0,0	0,0
Europa	0,7	60,5	85,8	61,1	0,0	16,3	25,6	563,3	1,7	815,0
Islas del Canal	0,0	0,0	0,0	0,0	0,0	0,2	5,0	236,0	0,0	241,2
Inglaterra	0,0	60,0	11,9	0,0	0,0	0,3	17,7	164,0	1,6	255,5
Suiza	0,0	0,4	16,9	0,0	0,0	0,0	0,0	37,1	0,0	54,4
Suecia	0,0	0,0	0,0	5,5	0,0	0,0	0,0	0,0	0,0	5,5
Liechtenstein	0,0	0,0	0,0	0,0	0,0	0,0	0,0	68,5	0,0	68,5
Francia	0,7	0,1	6,7	0,0	0,0	5,4	0,0	2,0	0,0	14,9
Turquia	0,0	0,0	0,0	0,0	0,0	6,8	0,0	0,0	0,0	6,8
Otros	0,0	0,0	50,3	55,6	0,0	3,6	2,9	55,7	0,1	168,2
Asia	0,0	0,0	9,6	0,0	0,0	0,7	0,3	0,1	0,0	10,7
China	0,0	0,0	7,8	0,0	0,0	0,7	0,0	0,0	0,0	8,5
Otros	0,0	0,0	1,8	0,0	0,0	0,0	0,3	0,1	0,0	2,2
África y Oceanía	0,0	0,1	0,1	0,0	0,0	0,0	32,4	0,1	0,0	32,7
Liberia	0,0	0,0	0,0	0,0	0,0	0,0	32,4	0,0	0,0	32,4
Otros	0,0	0,1	0,1	0,0	0,0	0,0	0,0	0,1	0,0	0,3
TOTAL SECTOR ECONÓMICO	58,7	243,1	1.114,1	478,7	150,3	454,4	795,3	9.171,2	21,9	12.487,7

(*) Cifras provisionales

**INVERSIONES EN EL EXTERIOR VÍA CAPÍTULO XII DEL
COMPENDIO DE NORMAS DE CAMBIOS INTERNACIONALES
FLUJOS NETOS POR PAÍS DE DESTINO (1)**
(Millones de dólares)

PAÍS	Flujos en 1999					Flujos totales al 31.05.99				
	Mercado Formal (2)	Mercado Informal (3)	Sistema Financiero (4)	Operaciones de Exportación (5)	Total	Mercado Formal (2)	Mercado Informal (3)	Sistema Financiero (4)	Operaciones de Exportación (5)	Total
América del Norte	885,4	601,5	499,3	16,9	2.003,1	2.412,2	951,2	1.288,1	16,9	4.668,4
Estados Unidos	857,7	499,1	497,0	16,9	1.870,7	2.335,1	830,3	1.242,7	16,9	4.425,0
México	8,0	0,1	-19,1	-	-11,0	56,9	17,2	-	-	74,1
Canadá	19,7	102,3	21,4	-	143,4	20,2	103,7	45,4	-	169,3
América Central y El Caribe	757,0	34,4	15,7	6,4	813,5	2.079,2	590,9	70,3	6,4	2.746,8
Panamá	292,8	4,3	-0,2	-	296,9	728,2	83,5	29,8	-	841,5
Islas Vírgenes Británicas	-5,7	-4,0	0,0	-	-9,7	126,3	169,4	-	-	295,7
Islas Caimanes	350,1	41,1	6,9	-	398,1	771,7	303,9	16,5	-	1.092,1
Curazao	6,7	-	-	6,2	12,9	8,6	14,7	-	6,2	29,5
Otros	113,1	-7,0	9,0	0,2	115,3	444,4	19,4	24,0	0,2	488,0
América del Sur	181,2	63,7	-33,4	2,4	213,9	2.382,2	1.711,5	113,6	6,8	4.214,1
Argentina	52,4	47,5	-24,6	-	75,3	1.291,8	1.354,4	57,4	3,2	2.706,8
Perú	50,2	1,8	-0,8	0,1	51,3	497,2	124,2	9,3	0,1	630,8
Brasil	26,6	4,9	-10,0	-	21,5	218,3	63,4	31,9	-	313,6
Bolivia	1,3	6,3	-	-	7,6	118,4	11,9	3,0	-	133,3
Colombia	7,0	0,5	2,0	-	9,5	63,7	45,7	12,0	0,1	121,5
Uruguay	18,8	2,8	-	2,3	23,9	153,5	75,8	-	3,4	232,7
Venezuela	23,6	-	-	-	23,6	15,1	6,6	-	-	21,7
Ecuador	1,0	-0,1	-	-	0,9	13,2	-	-	-	26,1
Paraguay	0,3	-	-	-	0,3	11,3	16,3	-	-	27,6
Otros	-	-	-	-	-	-	-	-	-	-
Europa	37,4	17,0	31,2	0,3	85,9	432,3	341,0	41,2	0,5	815,0
Islas del Canal	-	-	-	-	-	65,6	175,6	-	-	241,2
Ingllaterra	32,2	-0,6	1,2	-	32,8	181,2	73,1	1,2	-	255,5
Suiza	-3,0	1,3	-	-	-1,7	45,5	8,9	-	-	54,4
Suecia	-	-	-	-	-	5,5	-	-	-	5,5
Liechtenstein	4,3	1,0	-	-	5,3	13,5	55,0	-	-	68,5
Francia	1,0	-	-	0,3	1,3	13,5	0,9	-	0,5	14,9
Turquia	-	-	-	-	-	2,8	4,0	-	-	6,8
Otros	2,9	15,3	30,0	-	48,2	104,7	23,5	40,0	-	168,2
Asia	0,9	0,0	0,0	0,0	0,9	10,2	0,5	0,0	0,0	10,7
China	0,6	-	-	-	0,6	8,5	-	-	-	8,5
Otros	0,3	-	-	-	0,3	1,7	0,5	-	-	2,2
África y Oceanía	0,0	0,0	0,0	0,0	0,0	11,0	21,7	0,0	0,0	32,7
Liberia	-	-	-	-	-	10,9	21,5	-	-	32,4
Otros	-	-	-	-	-	0,1	0,2	-	-	0,3
TOTAL	1.861,9	716,6	512,8	26,0	3.117,3	7.327,1	3.616,8	1.513,2	30,6	12.487,7

(1) Cifras provisionales.

(2) Capítulo XII, letra A del Compendio de Normas de Cambios Internacionales (CNCI).

(3) Capítulo XII, letra B del Compendio de Normas de Cambios Internacionales (CNCI).

(4) Capítulo XII, letra C del Compendio de Normas de Cambios Internacionales (CNCI).

(5) Capítulo XII, letra D (Divisas no retornadas) del Compendio de Normas de Cambios Internacionales (CNCI).

**INVERSIONES EN EL EXTERIOR VÍA CAPÍTULO XII DEL
COMPENDIO DE NORMAS DE CAMBIOS INTERNACIONALES (1)
FLUJOS ANUALES
(Millones de dólares)**

FECHA	INVERSIÓN BRUTA	RETORNOS		INVERSIÓN NETA
		De Capitales	De Utilidades	
1975 - 1989	166,0	0,3	29,0	165,7
1990	15,1	0,0	1,6	15,1
1991	98,7	1,1	2,1	97,6
1992	350,4	14,3	5,6	336,1
1993	411,5	3,0	9,2	408,5
1994	883,4	75,3	18,6	808,1
1995	765,1	101,8	16,5	663,3
1996	1.071,7	98,7	12,9	973,0
1997	2.324,3	258,4	99,4	2.065,9
1998	9.781,8	5.944,7	76,6	3.837,1
1998 (a mayo)	2.021,9	683,4	30,7	1.338,5
1999 (a mayo)	7.286,4	4.169,1	64,6	3.117,3
1999				
I Trimestre	3.937,1	2.485,8	19,6	1.451,3
II Trimestre	3.349,3	1.683,3	45,0	1.666,0
Abril	1.558,9	850,3	39,8	708,6
Mayo	1.790,4	833,0	5,2	957,4
TOTAL	23.154,4	10.666,7	336,1	12.487,7

(1) Cifras provisionales.

COMERCIO EXTERIOR Y CAMBIOS

Foreign Trade and Exchange

BOFALDO Y WITTENBERG ORGANIZACION
1960-1965

BALANZA DE PAGOS / Balance of Payments
CUADRO RESUMEN: AÑOS 1990 a 1998 / Summary
(Millones de US\$) / (Millions of US\$)

ESPECIFICACIÓN / Item	1990	1991	1992	1993	1994	1995 (1)	1996 (1)	1997 (1)	1998 (1)
I. CUENTA CORRIENTE <i>Current Account</i>	-485	-99	-958	-2.553	-1.585	-1.398	-3.744	-4.057	-4.549
A. Bienes, Servicios y Rentas	-682	-410	-1.336	-2.873	-1.917	-1.708	-4.244	-4.585	-5.027
1. Mercancías	1.284	1.485	722	-990	732	1.369	-1.095	-1.295	-2.496
Exportaciones FOB	(8.373)	(8.942)	(10.007)	(9.199)	(11.604)	(16.024)	(15.405)	(16.923)	(14.895)
Importaciones FOB	-(7.089)	-(7.456)	-(9.285)	-(10.189)	-(10.872)	-(14.655)	-(16.500)	-(18.218)	-(17.391)
2. Servicios No Financieros	-235	33	-177	-227	-149	-349	-353	-316	-325
Créditos	(1.849)	(2.127)	(2.357)	(2.513)	(2.840)	(3.210)	(3.366)	(3.685)	(3.860)
Débitos	-(2.084)	-(2.094)	-(2.535)	-(2.740)	-(2.989)	-(3.559)	-(3.719)	-(4.000)	-(4.185)
3. Servicios Financieros	-1.731	-1.928	-1.881	-1.656	-2.499	-2.728	-2.796	-2.975	-2.207
B. Transferencias Unilaterales	197	312	378	320	331	310	500	528	479
II. CUENTA DE CAPITAL <i>Capital Account</i>	534	-291	588	2.566	2.143	1.349	4.276	4.221	5.259
A. Capital, salvo reservas	2.902	946	3.086	3.143	5.337	2.410	5.457	7.430	3.193
1. Inversión Extranjera	1.015	885	996	1.330	2.580	2.256	4.659	5.837	1.267
A. Inversión Directa	654	697	538	600	1.672	2.220	3.561	3.467	1.994
Del Exterior	(661)	(822)	(935)	(1.034)	(2.583)	(2.978)	(4.724)	(5.417)	(4.792)
DL600 y Capítulo XIV	(243)	(552)	(669)	(863)	(1.866)	(1.894)	(4.103)	(4.343)	(4.489)
Inv. con Pag. D. Ext.	(339)	-(40)	-(32)	-(55)	-(104)	-(214)	-(82)	-(1)	-(313)
Reinversión de utilidades	(79)	(311)	(298)	(226)	(821)	(1.297)	(702)	(1.075)	(617)
Al Exterior	-(8)	-(125)	-(398)	-(434)	-(911)	-(757)	-(1.163)	-(1.950)	-(2.799)
Cap. XII y otras	-(8)	-(125)	-(376)	-(434)	-(926)	-(698)	-(1.086)	-(1.853)	-(2.639)
Reinversión de utilidades	(0)	(0)	-(21)	-(1)	(15)	-(60)	-(77)	-(96)	-(160)
B. Inversión de Cartera	361	189	458	730	908	36	1.098	2.370	-727
Inversión del Exterior (2)	(361)	(189)	(458)	(820)	(1.259)	(49)	(1.230)	(2.605)	(693)
Inversión al Exterior	(0)	(0)	(0)	-(90)	-(351)	-(13)	-(132)	-(235)	-(1.419)
2. Otro Capital	1.888	61	2.091	1.814	2.756	154	798	1.593	1.926
Público (3)	-225	-958	42	-358	-315	-2.087	-1.654	-85	535
Privado no Bancario	2.578	1.650	481	2.104	2.689	2.519	2.939	3.838	2.310
Bancario	-465	-632	1.568	67	382	-278	-487	-2.161	-920
Mediano y Largo Plazo	-(436)	-(352)	(13)	(44)	(77)	(204)	-(20)	(56)	-(541)
Corto Plazo	-(30)	-(280)	(1.555)	(24)	(305)	-(482)	-(468)	-(2.217)	-(379)
B. Reservas	-2.368	-1.238	-2.498	-578	-3.194	-1.061	-1.181	-3.209	2.066
Variación Total	-2.409	-1.283	-2.369	-749	-3.708	-1.339	-669	-2.367	1.849
Contrap. Mon./ Desmon. Oro	4	0	0	0	0	0	0	0	0
Contrap. Asig./ Cancel. DEG	0	0	0	0	0	0	0	0	0
Contrap. Revalorizaciones	37	46	-130	172	514	277	-512	-842	217
III. ERRORES Y OMISIONES <i>Errors and omissions</i>	-49	390	370	-12	-557	49	-532	-164	-711
SALDO BALANZA DE PAGOS <i>Balance of Payments Balance</i>	2.368	1.238	2.498	578	3.194	1.061	1.181	3.209	-2.066

(1) Cifras provisionales / Provisional figures.

(2) Inversión de cartera del exterior :	360,8	188,6	458,2	819,9	1.259	49,1	1.230	2.605	693
- Fondos de Inversión - Ley 18657	(263)	(55)	(57)	(26)	-(15)	-(280)	-(202)	-(86)	-(62)
- Inversiones - ADR	(105)	-(31)	(282)	(790)	(1.273)	(32)	(863)	(1.797)	(692)
- Bonos	-(6)	(165)	(120)	(4)	(0)	(297)	(569)	(894)	(62)

(3) Excluye al Banco del Estado, que se incluye en Sistema Bancario / Excludes Banco del Estado, which is included in Banking System.

BALANZA DE PAGOS : Valores trimestrales (1)

Balance of Payments : Quarterly values (1)

(Millones de US\$)

(Millions of US\$)

ESPECIFICACIÓN / Item	1 9 9 8					1 9 9 9					
	1er Trim.	2do Trim.	3er Trim.	4to Trim.	Total	1er Trim.	2do Trim.	3er Trim.	4to Trim.	Total	
I. CUENTA CORRIENTE	-964,4	-1.137,6	-1.646,9	-799,4	-4.548,3	408,7					408,7
<i>Current Account</i>											
A. Bienes, Servicios y Rentas	-1.037,1	-1.293,3	-1.731,6	-965,1	-5.027,1	342,2					342,2
1. Mercancías	-572,8	-527,8	-1.071,7	-323,2	-2.495,5	622,7					622,7
Exportaciones FOB	4.040,4	3.989,7	3.425,8	3.439,4	14.895,3	3.939,6					3.939,6
Importaciones FOB	-4.613,2	-4.517,5	-4.497,5	-3.762,6	-17.390,8	-3.316,9					-3.316,9
2. Servicios No Financieros	31,5	-118,5	-209,9	-28,0	-324,9	91,2					91,2
Créditos	1.168,1	911,4	841,3	938,7	3.859,5	1.099,7					1.099,7
Débitos	-1.136,6	-1.029,9	-1.051,2	-966,7	-4.184,4	-1.008,5					-1.008,5
3. Servicios Financieros	-495,8	-647,0	-450,0	-613,9	-2.206,7	-371,7					-371,7
B. Transferencias Unilaterales	72,7	155,7	84,7	165,7	478,8	66,5					66,5
II. CUENTA DE CAPITAL	1.355,6	1.020,5	1.657,1	1.225,8	5.259,0	-219,4					-219,4
<i>Capital Account</i>											
A. Capital, salvo reservas	590,6	-374,7	1.142,8	1.834,2	3.192,9	-1.034,1					-1.034,1
1. Inversión Extranjera	934,3	-100,7	317,5	116,1	1.267,2	-325,3					-325,3
A. Inversión Directa	948,6	341,4	620,6	83,2	1.993,8	-551,2					-551,2
Inversión del Exterior	1.322,8	1.033,2	1.236,2	1.200,1	4.792,3	691,8					691,8
- DL 600 y Capitulo XIV	1.003,9	1.078,7	1.122,0	1.284,4	4.489,0	515,4					515,4
- Inv. con Pag. D. Ext.	-1,7	-175,3	-136,4	0,0	-313,4	0,0					0,0
- Reinversión de utilidades	320,6	129,8	250,6	-84,3	616,7	176,4					176,4
Inversión al Exterior	-374,2	-691,8	-615,6	-1.116,9	-2.798,5	-1.243,0					-1.243,0
- Cap. XII y otras	-348,0	-644,2	-571,9	-1.074,8	-2.638,9	-1.194,8					-1.194,8
- Reinversión de utilidades	-26,2	-47,6	-43,7	-42,1	-159,6	-48,2					-48,2
B. Inversión de Cartera	-14,3	-442,1	-303,1	32,9	-726,6	225,9					225,9
- Inv. del Exterior (2)	220,4	-18,4	209,2	281,3	692,5	693,4					693,4
- Inv. al Exterior	-234,7	-423,7	-512,3	-248,4	-1.419,1	-467,5					-467,5
2. Otro Capital	-343,7	-274,0	825,3	1.718,1	1.925,7	-708,8					-708,8
Público (3)	172,1	258,8	19,2	85,2	535,3	97,4					97,4
Privado no Bancario	-103,5	567,8	811,5	1.034,4	2.310,2	355,9					355,9
Bancario	-412,3	-1.100,6	-5,4	598,5	-919,8	-1.162,1					-1.162,1
Mediano y Largo Plazo	-92,5	-108,6	-504,4	165,0	-540,5	-202,2					-202,2
Corto Plazo	-319,8	-992,0	499,0	433,5	-379,3	-959,9					-959,9
B. Reservas	765,0	1.395,2	514,3	-608,4	2.066,1	814,7					814,7
Variación Total	904,0	1.385,7	236,6	-676,9	1.849,4	1.094,3					1.849,4
Contrap. Mon./ Desmon. Oro	-0,2	-0,3	0,4	0,2	0,1	0,0					0,1
Contrap. Asig./ Cancel. DEG	0,0	0,0	0,0	0,0	0,0	0,0					0,0
Contrap. Revalorizaciones	-138,8	9,8	277,3	68,3	216,6	-279,6					216,6
III. ERRORES Y OMISIONES	-391,2	117,1	-10,2	-426,4	-710,7	-189,3					-189,3
<i>Errors and omissions</i>											
SALDO BALANZA DE PAGOS	-765,0	-1.395,2	-514,3	608,4	-2.066,1	-814,7					-814,7
<i>Balance of Payments Balance</i>											

(1) Cifras provisionales / Provisional figures.

(2) Inversión de cartera del exterior:	220,4	-18,4	209,2	281,3	692,5	693,4	693,4
Fondos de Inversión - Ley 1865	-2,3	-36,8	-12,4	-10,0	-61,5	-2,4	-2,4
Inversiones - ADR	222,7	169,8	221,6	78,3	692,4	145,8	145,8
Bonos	0,0	-151,4	0,0	213,0	61,6	550,0	550,0

(3) Excluye al Banco del Estado, que se incluye en Sistema Bancario / Excludes Banco del Estado, which is included in Banking System.

EXPORTACIONES DE BIENES FOB (2) / Exports of goods (FOB) (2)
(Millones de US\$) / (Millions of US\$)

NUEVA CLASIFICACIÓN

ESPECIFICACIÓN / Item	1990	1991	1992	1993	1994	1995 (1)	1996 (1)	1997 (1)	1998 (1)
I. MINERAS	4.639,5	4.412,0	4.723,5	3.976,0	5.191,5	7.850,1	7.324,0	8.466,9	6.634,1
Cobre	3.810,2	3.617,3	3.886,0	3.247,8	4.242,0	6.487,1	6.028,6	7.156,1	5.461,5
(Codelco) (3)	(2.766,8)	(2.167,6)	(2.231,2)	(1.776,1)	(2.226,5)	(3.116,0)	(2.391,0)	(2.942,4)	(2.347,7)
(Resto)	(1.043,4)	(1.449,7)	(1.654,8)	(1.471,7)	(2.015,5)	(3.371,1)	(3.637,6)	(4.213,7)	(3.113,8)
Hierro	140,5	157,4	135,3	112,2	124,4	123,9	146,9	149,5	163,4
Salitre y Yodo	119,0	108,7	124,1	107,0	99,3	133,1	163,3	217,7	250,0
Plata Metálica	89,7	59,1	88,8	81,1	114,7	132,4	153,4	136,8	133,3
Oxido y ferromolibdeno (4)	120,9	112,6	98,6	102,0	175,9	441,6	223,6	261,6	222,3
Carbonato de litio	23,6	25,3	30,9	31,7	32,4	38,6	39,6	40,5	39,5
Oro metálico, y metal doré	195,3	251,4	250,4	227,0	303,3	368,9	423,1	364,9	275,4
Mineral de oro	83,7	55,1	75,2	38,1	59,3	59,6	57,6	46,3	6,6
Otros	56,6	25,1	34,2	29,1	40,2	64,9	87,9	93,5	82,1
II. AGROPECUARIOS, SILVÍCOLAS Y PESQUEROS	994,5	1.213,9	1.252,8	1.166,6	1.298,1	1.566,3	1.594,1	1.533,8	1.548,1
Sector frutícola	756,7	984,1	1.005,0	869,5	975,9	1.172,4	1.266,1	1.188,6	1.239,6
(Uva)	(383,4)	(487,9)	(438,5)	(460,1)	(475,5)	(531,5)	(553,3)	(587,0)	(595,4)
Otros agropecuarios	142,7	144,9	168,6	150,1	184,2	219,9	187,9	198,9	246,4
Sector silvícola	76,4	67,3	65,8	133,5	117,4	147,7	111,1	116,4	32,3
(Rollizos de pino)	(50,6)	(38,5)	(49,3)	(117,3)	(97,8)	(111,8)	(91,4)	(77,9)	(4,4)
(Rollizos para pulpa)	(24,0)	(25,7)	(11,6)	(8,3)	(14,7)	(27,3)	(11,6)	(15,0)	(8,6)
Pesca extractiva	18,7	17,6	13,4	13,5	20,6	26,3	29,0	29,9	29,8
III. INDUSTRIALES	2.738,7	3.315,6	4.031,1	4.056,1	5.114,5	6.607,8	6.486,7	6.922,7	6.713,1
Alimentos	1.158,3	1.465,9	1.757,9	1.651,2	1.988,2	2.617,9	2.729,8	2.684,2	2.460,2
(Harina de pescado)	(379,7)	(464,6)	(538,4)	(363,7)	(449,2)	(627,7)	(608,3)	(549,9)	(345,6)
(Salmón)	(98,6)	(136,6)	(216,5)	(224,4)	(250,2)	(377,6)	(392,5)	(472,4)	(487,4)
Bebidas y tabaco	83,1	118,9	162,5	166,5	182,5	219,4	342,0	470,3	587,1
Forest. y muebles de madera	370,3	427,5	419,7	487,4	582,1	734,8	729,3	838,0	726,8
(Basas pino insigne)	(18,2)	(15,4)	(8,4)	(18,4)	(9,5)	(14,6)	(10,6)	(12,9)	(6,4)
(Madera aserrada pino insigne)	(140,3)	(147,2)	(122,5)	(152,1)	(164,5)	(234,2)	(229,5)	(288,3)	(230,8)
(Chips de madera)	(106,4)	(152,2)	(164,0)	(137,3)	(163,5)	(232,9)	(170,9)	(147,0)	(130,8)
(Madera cepillada)	(17,0)	(14,8)	(18,8)	(26,9)	(40,3)	(56,3)	(87,3)	(125,7)	(109,9)
Celulosa, papel, cartones y otros	423,2	445,6	684,4	617,1	923,6	1.542,3	1.009,0	966,3	974,6
(Celulosa cruda)	(97,4)	(101,7)	(108,9)	(80,7)	(131,7)	(188,7)	(104,5)	(91,2)	(106,4)
(Celulosa blanqueada)	(216,8)	(202,9)	(418,4)	(362,9)	(584,2)	(1039,8)	(620,9)	(587,4)	(585,8)
Productos químicos	308,2	351,4	352,9	399,7	577,8	596,3	581,5	792,1	738,3
(Metanol)	(67,1)	(82,2)	(60,6)	(62,5)	(190,4)	(135,7)	(90,5)	(211,5)	(131,7)
Industrias básicas de hierro y acero	92,7	101,5	114,8	83,2	76,5	215,8	198,3	200,3	229,0
Prod. metálicos eléctricos transp. etc.	152,7	180,9	289,4	373	495,4	381,1	524,7	586,9	652,7
Otros productos industriales	150,2	223,9	249,5	278	288,4	300,2	372,1	384,6	344,4
IV. TOTAL	8.372,7	8.941,5	10.007,4	9.198,7	11.604,1	16.024,2	15.404,8	16.923,4	14.895,3
(Total no cobre)	(4.562,5)	(5.324,2)	(6.121,4)	(5.950,9)	(7.362,1)	(9.537,1)	(9.376,2)	(9.767,3)	(9.433,8)

(1) Cifras provisionales / Provisional figures.

(2) Clasificadas según el sistema armonizado de designación y codificación de las mercancías.

(3) Información de Codelco sobre sus ventas al exterior / Codelco's information on sales abroad.

(4) Información de Codelco y Molybdenum sobre sus ventas al exterior / Codelco and Molybdenum's information on sales abroad.

Fuente: Declaraciones de Exportación de Aduanas / Source: Customs Export Declarations.

BALANZA COMERCIAL Y BALANZA DE PAGOS (*)

Trade Balance and Balance of Payments

(Millones de US\$) / (Millions of US\$)

Fecha	EXPORTACIONES		IMPORTACIONES		SALDO BALANZA		SALDO BALANZA	
	FOB		FOB		COMERCIAL (1)		DE PAGOS (2)	
	Mes	Acumulado	Mes	Acumulado	Mes	Acumulado	Variación período	Acumulado año
1989	-	8.078,4	-	6.595,2	-	1.483,2	-	437,4
1990	-	8.372,7	-	7.089,2	-	1.283,5	-	2.368,4
1991	-	8.941,5	-	7.456,4	-	1.485,1	-	1.237,6
1992	-	10.007,4	-	9.285,4	-	722,0	-	2.498,4
1993	-	9.198,7	-	10.188,5	-	-989,8	-	577,6
1994	-	11.604,1	-	10.872,1	-	732,0	-	3.194,3
1995	-	16.024,2	-	14.655,1	-	1.369,1	-	1.060,8
1996	-	15.404,8	-	16.499,8	-	-1.095,0	-	1.180,8
1997	-	16.923,4	-	18.217,9	-	-1.294,6	-	3.209,0
1998	-	14.895,3	-	17.390,8	-	-2.495,5	-	-2.066,1
1997								
Julio	1.422,9	10.429,5	1.579,9	9.793,2	-157,0	636,3	133,3	2.828,5
Agosto	1.293,1	11.722,6	1.596,7	11.389,9	-303,6	332,7	469,5	3.298,0
Septiembre	1.282,9	13.005,5	1.564,2	12.954,1	-281,3	51,4	56,2	3.354,2
Octubre	1.524,0	14.529,5	1.887,1	14.841,2	-363,1	-311,7	677,3	4.031,5
Noviembre	1.179,7	15.709,2	1.650,6	16.491,8	-470,9	-782,6	22,1	4.053,6
Diciembre	1.214,2	16.923,4	1.726,1	18.217,9	-511,9	-1.294,6	-844,6	3.209,0
1998								
Enero	1.270,9	1.270,9	1.702,2	1.702,2	-431,3	-431,3	-943,9	-943,9
Febrero	1.213,3	2.484,2	1.334,4	3.036,6	-121,1	-552,4	225,5	-718,4
Marzo	1.556,2	4.040,4	1.576,6	4.613,2	-20,4	-572,8	-46,6	-765,0
Abril	1.560,3	5.600,7	1.637,3	6.250,5	-77,0	-649,8	-100,7	-865,7
Mayo	1.176,9	6.777,6	1.403,6	7.654,1	-226,7	-876,5	-24,7	-890,4
Junio	1.252,5	8.030,1	1.476,6	9.130,7	-224,1	-1.100,6	-1.269,8	-2.160,2
Julio	1.216,4	9.246,5	1.707,6	10.838,3	-491,2	-1.591,8	-695,3	-2.855,5
Agosto	1.109,5	10.356,0	1.485,1	12.323,4	-375,6	-1.967,4	61,1	-2.794,4
Septiembre	1.099,9	11.455,9	1.304,8	13.628,2	-204,9	-2.172,3	119,9	-2.674,5
Octubre	1.123,2	12.579,1	1.382,1	15.010,3	-258,9	-2.431,2	38,2	-2.636,3
Noviembre	1.124,7	13.703,8	1.259,4	16.269,7	-134,7	-2.565,9	210,6	-2.425,7
Diciembre	1.191,5	14.895,3	1.121,1	17.390,8	70,4	-2.495,5	359,6	-2.066,1
1999								
Enero	1.275,1	1.275,1	1.224,1	1.224,1	51,0	51,0	-463,0	-463,0
Febrero	1.173,6	2.448,7	999,7	2.223,8	173,9	224,9	-266,9	-729,9
Marzo	1.490,9	3.939,6	1.093,1	3.316,9	397,8	622,7	-84,8	-814,7
Abril	1.311,6	5.251,2	1.014,5	4.331,4	297,1	919,8	825,4	10,7
Mayo	1.267,6	6.518,8	1.175,5	5.506,9	92,1	1.011,9	1.002,7	1.013,4

(*) Cifras provisionales / Provisional figures.

(1) Las cifras de Balanza Comercial representan importaciones y exportaciones efectivas. Están basadas en las estadísticas del Servicio Nacional de Aduanas, a las que se le han hecho los ajustes pertinentes de cobertura y valoración para llegar a las cifras que se emplean en Balanza de Pagos.

(2) Corresponde a las variaciones de reservas internacionales provenientes de transacciones de balanza de pagos, es decir, excluye aquellas variaciones de reservas producidas por revalorizaciones, monetizaciones de oro y asignaciones de DEG. Para una mayor explicación ver Boletín Mensual del Banco Central de abril de 1981. A partir de 1993, se han recalculado las cifras, incorporando ajustes de revalorización por cambios en los precios de los activos.

COMERCIO EXTERIOR

(Millones de Dólares de los EE.UU.)

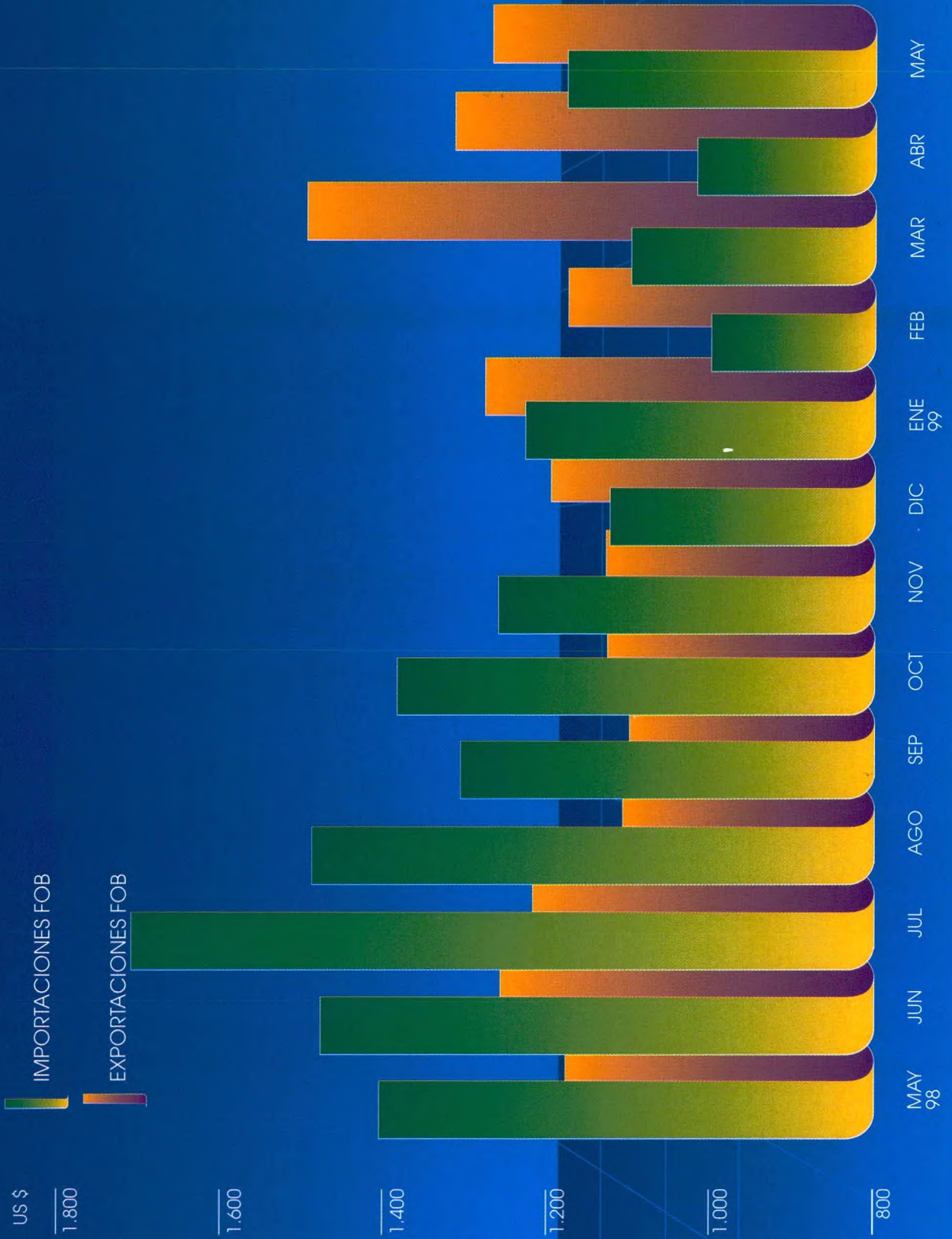



EXPORTACIONES POR SECTOR ECONÓMICO (FOB) (*)
Export by Type of Economic Activity
(Millones de dólares de Estados Unidos) / (Millions of US dollars)

Fecha Date	MINERAS <i>Mining</i>			AGROPECUARIAS, SILVÍCOLAS Y PESQUERAS <i>Agriculture, livestock forestry and fishing</i>			INDUSTRIALES <i>Manufacturing</i>			TOTAL <i>Total</i>				
	Principales <i>Main</i>	Otras <i>Other</i>	Total	Principales <i>Main</i>	Otras <i>Other</i>	Total	Principales <i>Main</i>	Otras <i>Other</i>	Total	Cobre <i>Copper</i>	No Cobre / <i>Non-Copper</i>			Total
											Principales <i>Principal</i>	Otras <i>Other</i>	Total	
1989	4.752,0	67,1	4.819,1	618,5	188,3	806,8	1.025,6	1.426,9	2.452,5	4.021,4	2.374,7	1.682,3	4.057,0	8.078,4
1990	4.582,9	56,6	4.639,5	786,1	208,4	994,5	936,5	1.802,2	2.738,7	3.810,2	2.495,3	2.067,2	4.562,5	8.372,7
1991	4.386,9	25,1	4.412,0	1.002,0	211,9	1.213,9	1.028,8	2.286,8	3.315,6	3.617,3	2.800,4	2.523,8	5.324,2	8.941,5
1992	4.689,3	34,2	4.723,5	1.028,6	224,2	1.252,8	1.276,0	2.755,1	4.031,1	3.886,0	3.107,9	3.013,5	6.121,4	10.007,4
1993	3.946,9	29,1	3.976,0	970,7	195,9	1.166,6	1.067,2	2.988,9	4.056,1	3.247,8	2.737,0	3.213,9	5.950,9	9.198,7
1994	5.151,3	40,2	5.191,5	1.035,9	262,2	1.298,1	1.569,8	3.544,7	5.114,5	4.242,0	3.515,0	3.847,1	7.362,1	11.604,1
1995	7.785,2	64,9	7.850,1	1.256,4	310,0	1.566,4	2.297,0	4.310,7	6.607,8	6.487,1	4.851,5	4.685,6	9.537,1	16.024,3
1996	7.236,1	87,9	7.324,0	1.308,2	285,9	1.594,1	1.751,6	4.735,1	6.486,7	6.028,6	4.267,3	5.108,9	9.376,2	15.404,8
1997	8.373,4	93,5	8.466,9	1.222,7	311,0	1.533,8	1.866,9	5.055,8	6.922,7	7.156,1	4.306,9	5.460,3	9.767,3	16.923,4
1998	6.552,0	82,1	6.634,1	1.170,3	377,8	1.548,1	1.516,6	5.196,5	6.713,1	5.461,5	3.777,4	5.656,4	9.433,8	14.895,3
1997														
Julio	703,8	4,6	708,4	40,9	24,7	65,6	171,4	477,5	648,9	605,2	310,9	506,8	817,7	1.422,9
Agosto	654,6	7,3	661,9	30,2	19,9	50,1	171,8	409,3	581,1	558,9	297,7	436,5	734,2	1.293,1
Septiembre	688,9	7,3	696,2	16,9	19,4	36,3	143,6	406,8	550,4	581,7	267,7	433,5	701,2	1.282,9
Octubre	745,6	12,0	757,6	22,0	30,4	52,4	209,9	504,1	714,0	644,1	333,4	546,5	879,9	1.524,0
Noviembre	639,4	5,1	644,5	18,0	21,8	39,8	107,2	388,2	495,4	551,4	213,2	415,1	628,3	1.179,7
Diciembre	587,0	10,8	597,8	67,9	15,3	83,2	121,2	412,0	533,2	496,2	279,9	438,1	718,0	1.214,2
1998														
Enero	587,0	7,0	594,0	143,2	13,0	156,2	121,9	398,8	520,7	479,7	372,4	418,8	791,2	1.270,9
Febrero	537,9	4,8	542,7	168,0	15,9	183,9	96,8	389,9	486,7	459,1	343,6	410,6	754,2	1.213,3
Marzo	607,5	6,8	614,3	266,2	57,2	323,4	159,2	459,3	618,5	510,2	522,7	523,3	1.046,0	1.556,2
Abril	553,4	5,4	558,8	247,8	66,5	314,3	218,7	468,5	687,2	462,0	557,9	540,4	1.098,3	1.560,3
Mayo	505,3	14,5	519,8	116,3	36,4	152,7	101,2	403,2	504,4	408,9	313,9	454,1	768,0	1.176,9
Junio	592,6	6,5	599,1	60,1	27,3	87,4	134,2	431,8	566,0	500,3	286,6	465,6	752,2	1.252,5
Julio	568,5	7,9	576,4	32,5	28,2	60,7	105,9	473,4	579,3	485,1	221,8	509,5	731,3	1.216,4
Agosto	514,3	8,4	522,7	23,6	27,6	51,2	114,5	421,1	535,6	428,7	223,7	457,1	680,8	1.109,5
Septiembre	523,7	6,4	530,1	19,7	26,8	46,5	105,9	417,4	523,3	430,1	219,2	450,6	669,8	1.099,9
Octubre	504,1	4,0	508,1	13,8	31,9	45,7	108,4	461,0	569,4	408,3	218,0	496,9	714,9	1.123,2
Noviembre	533,2	5,3	538,5	13,5	21,7	35,2	118,9	432,1	551,0	454,1	211,5	459,1	670,6	1.124,7
Diciembre	524,5	5,1	529,6	65,6	25,3	90,9	131,0	440,0	571,0	435,0	286,1	470,4	756,5	1.191,5
1999														
Enero	518,6	4,9	523,5	196,5	19,5	216,0	91,1	444,5	535,6	447,8	358,4	468,9	827,3	1.275,1
Febrero	472,1	4,5	476,6	156,9	25,9	182,8	109,8	404,4	514,2	403,1	335,7	434,8	770,5	1.173,6
Marzo	514,2	3,9	518,1	263,1	68,9	332,0	151,3	489,5	640,8	412,5	516,1	562,3	1.078,4	1.490,9
Abril	593,4	3,2	596,6	161,6	45,0	206,6	133,1	375,3	508,4	500,5	387,6	423,5	811,1	1.311,6
Mayo	584,8	5,1	589,9	90,8	31,6	122,4	128,2	427,1	555,3	492,3	311,5	463,8	775,3	1.267,6

(*) Cifras provisionales / Provisional figures.

EXPORTACIONES MINERAS (FOB) (*)
Mining Exports
(Millones de dólares de Estados Unidos) / (Millions of US dollars)

Fecha <i>Date</i>	Cobre <i>Copper</i>	Hierro <i>Iron</i>	Salitre y yodo <i>Nitrate and iodine</i>	Plata metálica <i>Metalic silver</i>	Óxido y ferromo- libdeno <i>Molybdenum oxide and ferro- molybdenum</i>	Carbonato de litio <i>Lithium carbonata</i>	Oro metá- lico y metal doré <i>Metallic gold and bullion</i>	Minerales de oro <i>Gold ore</i>	Otras <i>Other</i>	TOTAL <i>Total</i>
1989	4.021,4	123,3	130,7	90,3	143,6	22,5	144,6	75,6	67,1	4.819,1
1990	3.810,2	140,5	119,0	89,7	120,9	23,6	195,3	83,7	56,6	4.639,5
1991	3.617,3	157,4	108,7	59,1	112,6	25,3	251,4	55,1	25,1	4.412,0
1992	3.886,0	135,3	124,1	88,8	98,6	30,9	250,4	75,2	34,2	4.723,5
1993	3.247,8	112,2	107,0	81,1	102,0	31,7	227,0	38,1	29,1	3.976,0
1994	4.242,0	124,4	99,3	114,7	175,9	32,4	303,3	59,3	40,2	5.191,5
1995	6.487,1	123,9	133,1	132,4	441,6	38,6	368,9	59,6	64,9	7.850,1
1996	6.028,6	146,9	163,3	153,4	223,6	39,6	423,1	57,6	87,9	7.324,0
1997	7.156,1	149,5	217,7	136,8	261,6	40,5	364,9	46,3	93,5	8.466,9
1998	5.461,5	163,4	250,0	133,3	222,3	39,5	275,4	6,6	82,1	6.634,1
1997										
Julio	605,2	15,3	15,7	10,3	21,6	3,9	28,6	3,2	4,6	708,4
Agosto	558,9	9,4	15,5	12,2	27,2	3,2	26,4	1,8	7,3	661,9
Septiembre	581,7	17,4	15,4	11,5	23,7	2,2	31,8	5,2	7,3	696,2
Octubre	644,1	10,3	22,9	9,4	24,8	4,0	25,7	4,4	12,0	757,6
Noviembre	551,4	8,1	17,9	10,4	22,6	2,5	26,7	-0,2	5,1	644,5
Diciembre	496,2	9,8	17,0	12,2	20,2	2,8	30,8	-2,0	10,8	597,8
1998										
Enero	479,7	19,7	28,4	8,4	18,4	3,4	26,8	2,2	7,0	594,0
Febrero	459,1	15,9	14,1	6,8	19,7	2,8	19,5	0,0	4,8	542,7
Marzo	510,2	9,7	26,8	6,9	22,5	4,9	26,5	0,0	6,8	614,3
Abril	462,0	10,8	22,5	7,7	15,9	2,5	32,0	0,0	5,4	558,8
Mayo	408,9	15,6	23,4	5,9	20,4	3,0	26,2	1,9	14,5	519,8
Junio	500,3	12,6	22,1	8,9	21,0	3,5	23,3	0,9	6,5	599,1
Julio	485,1	5,6	25,4	6,8	18,4	3,9	23,3	0,0	7,9	576,4
Agosto	428,7	13,9	18,3	11,7	18,9	2,6	18,6	1,6	8,4	522,7
Septiembre	430,1	18,2	18,4	15,8	19,8	3,7	17,7	0,0	6,4	530,1
Octubre	408,3	15,5	16,4	19,4	21,0	2,8	20,7	0,0	4,0	508,1
Noviembre	454,1	11,8	17,1	16,7	11,7	3,0	18,8	0,0	5,3	538,5
Diciembre	435,0	14,1	17,1	18,3	14,6	3,4	22,0	0,0	5,1	529,6
1999										
Enero	447,8	1,3	20,6	7,2	15,9	2,7	17,5	5,6	4,9	523,5
Febrero	403,1	6,0	14,6	12,0	12,7	2,5	16,4	4,8	4,5	476,6
Marzo	412,5	15,5	24,0	14,0	17,9	5,3	16,4	8,6	3,9	518,1
Abril	500,5	12,6	20,9	22,0	12,4	4,9	20,1	0,0	3,2	596,6
Mayo	492,3	17,4	24,8	11,4	14,5	5,2	19,2	0,0	5,1	589,9

(*) Cifras provisionales / *Provisional figures.*

EXPORTACIONES AGROPECUARIAS, SILVÍCOLAS Y PESQUERAS (FOB) (*)
Agriculture, Livestock, Forestry and Fishing Exports

(Millones de dólares de Estados Unidos) / (Millions of US dollars)

Fecha Date	AGROPECUARIAS <i>Agriculture and Livestock</i>			SILVÍCOLAS <i>Forestry</i>			PESCA EXTRACTIVA <i>Fishing</i>	TOTAL <i>Total</i>
	Fruta	Otras	Total	Rollizos	Otras	Total		
	fresca <i>Fresh fruit</i>	Other	Total	Logs	Other	Total		
1989	544,4	173,3	717,7	74,1	1,3	75,4	13,7	806,8
1990	711,5	187,9	899,4	74,6	1,8	76,4	18,7	994,5
1991	937,8	191,2	1.129,0	64,2	3,1	67,3	17,6	1.213,9
1992	967,7	205,9	1.173,6	60,9	4,9	65,8	13,4	1.252,8
1993	845,1	174,5	1.019,6	125,6	7,9	133,5	13,5	1.166,6
1994	923,4	236,7	1.160,1	112,5	4,9	117,4	20,6	1.298,1
1995	1.117,3	275,0	1.392,3	139,1	8,6	147,7	26,3	1.566,3
1996	1.205,2	248,8	1.454,0	103,0	8,1	111,1	29,0	1.594,1
1997	1.129,8	257,6	1.387,5	92,9	23,5	116,4	29,9	1.533,8
1998	1.157,3	328,7	1.486,0	13,0	19,3	32,3	29,8	1.548,1
1997								
Julio	32,6	21,9	54,5	8,3	1,2	9,5	1,6	65,6
Agosto	19,3	17,9	37,2	10,9	0,8	11,7	1,2	50,1
Septiembre	15,2	15,5	30,7	1,7	2,8	4,5	1,1	36,3
Octubre	15,0	22,3	37,3	7,0	6,3	13,3	1,8	52,4
Noviembre	16,1	18,0	34,1	1,9	2,5	4,4	1,3	39,8
Diciembre	61,7	11,1	72,8	6,2	2,4	8,6	1,8	83,2
1998								
Enero	140,4	8,1	148,5	2,8	2,2	5,0	2,7	156,2
Febrero	167,1	11,7	178,8	0,9	0,7	1,6	3,5	183,9
Marzo	265,0	50,3	315,3	1,2	2,8	4,0	4,1	323,4
Abril	245,5	61,4	306,9	2,3	1,4	3,7	3,7	314,3
Mayo	116,3	32,6	148,9	0,0	1,0	1,0	2,8	152,7
Junio	58,9	24,1	83,0	1,2	0,7	1,9	2,5	87,4
Julio	32,5	25,7	58,2	0,0	0,8	0,8	1,7	60,7
Agosto	22,5	24,0	46,5	1,1	1,7	2,8	1,9	51,2
Septiembre	19,2	24,5	43,7	0,5	1,3	1,8	1,0	46,5
Octubre	13,4	29,9	43,3	0,4	0,7	1,1	1,3	45,7
Noviembre	11,9	18,2	30,1	1,6	1,7	3,3	1,8	35,2
Diciembre	64,6	18,2	82,8	1,0	4,3	5,3	2,8	90,9
1999								
Enero	188,2	14,9	203,1	8,3	2,3	10,6	2,3	216,0
Febrero	154,0	18,8	172,8	2,9	3,9	6,8	3,2	182,8
Marzo	257,4	61,9	319,3	5,7	2,1	7,8	4,9	332,0
Abril	157,5	39,7	197,2	4,1	1,8	5,9	3,5	206,6
Mayo	86,7	27,1	113,8	4,1	1,3	5,4	3,2	122,4

(*) Cifras provisionales / Provisional figures.

EXPORTACIONES INDUSTRIALES (FOB) (*)
Manufacturing exports
(Millones de dólares de Estados Unidos) / (Millions of US dollars)

Fecha Date	ALIMENTOS Food		PRODUCTOS FORESTALES Y MUEBLES DE MADERA Forestry and wood fumiture			CELULOSA, PAPEL Y OTRAS Pulp, paper and others			PRODUCTOS QUÍMICOS Chemical products		OTRAS Other	TOTAL Total
	Harina de pescado Fishmeal	Otros Other	Madera Aserrada Sawn wood	Madera Cepillada Played wood	Otros Other	Celulosa Cruda Umble- ached pulp	Celulosa blanqueada Bleached pulp	Otros Other	Metanol Methanol	Otros Other		
	1989	507,0	639,1	90,0	48,7	152,8	82,8	238,3	101,4	58,8		
1990	379,7	778,6	158,5	17,0	194,8	97,4	216,8	109,0	67,1	241,1	478,7	2.738,7
1991	464,6	1.001,3	162,6	14,8	250,1	101,7	202,9	141,0	82,2	269,2	625,2	3.315,6
1992	538,4	1.219,5	130,9	18,8	270,0	108,9	418,4	157,1	60,6	292,3	816,2	4.031,1
1993	363,7	1.287,5	170,5	26,9	290,0	80,7	362,9	173,5	62,5	337,2	900,7	4.056,1
1994	449,2	1.539,0	174,0	40,3	367,8	131,7	584,2	207,7	190,4	387,4	1.042,8	5.114,5
1995	627,7	1.990,2	248,8	56,3	429,7	188,7	1.039,8	313,7	135,7	460,6	1.116,6	6.607,8
1996	608,3	2.121,5	240,1	87,3	401,9	104,5	620,9	283,6	90,5	491,0	1.437,1	6.486,7
1997	549,9	2.134,2	301,2	125,7	411,1	91,2	587,4	287,7	211,5	580,6	1.642,2	6.922,7
1998	345,6	2.114,6	237,2	109,9	379,7	106,4	585,8	282,4	131,7	606,6	1.813,2	6.713,1
1997												
Julio	51,3	186,4	32,1	14,5	32,5	5,5	54,2	31,3	13,8	69,5	157,8	648,9
Agosto	53,9	161,1	25,5	10,7	38,2	7,5	41,4	24,4	32,8	41,1	144,5	581,1
Septiembre	46,3	159,7	26,9	10,1	29,7	6,4	46,1	20,4	7,8	46,3	150,7	550,4
Octubre	54,2	189,9	28,8	11,6	37,6	7,8	78,2	31,6	29,3	69,5	175,5	714,0
Noviembre	14,0	156,7	18,5	7,9	24,4	7,0	47,3	24,2	12,5	44,5	138,4	495,4
Diciembre	51,8	166,3	32,4	9,6	36,6	3,4	12,3	25,9	11,7	47,8	135,4	533,2
1998												
Enero	26,5	172,1	22,5	9,8	30,9	6,0	45,0	22,9	12,1	46,0	126,9	520,7
Febrero	21,2	158,3	21,0	7,9	30,1	4,2	32,4	23,0	10,1	45,5	133,0	486,7
Marzo	64,9	209,6	15,5	10,4	33,6	9,9	40,9	24,8	17,6	54,0	137,3	618,5
Abril	50,4	189,5	25,9	8,9	22,4	21,4	94,4	29,7	17,7	52,6	174,3	687,2
Mayo	24,8	163,6	12,6	10,0	31,4	15,3	33,2	20,9	5,3	55,4	131,9	504,4
Junio	20,8	171,9	24,2	8,6	35,9	5,6	66,3	24,5	8,7	50,7	148,8	566,0
Julio	34,5	172,4	21,7	10,9	33,7	2,4	28,5	22,6	7,9	62,0	182,7	579,3
Agosto	23,5	156,0	19,3	8,7	27,9	3,2	46,5	20,8	13,3	47,8	168,6	535,6
Septiembre	30,8	165,8	18,0	8,4	35,2	4,1	41,3	17,5	3,3	47,3	151,6	523,3
Octubre	18,8	182,9	21,4	7,7	36,8	9,3	41,9	22,8	9,3	56,0	162,5	569,4
Noviembre	17,3	174,1	15,5	9,4	29,1	9,7	52,8	26,2	14,2	47,9	154,8	551,0
Diciembre	12,1	198,4	19,6	9,2	32,7	15,3	62,6	26,7	12,2	41,4	140,8	571,0
1999												
Enero	15,8	216,9	21,0	9,2	36,3	4,1	32,6	18,7	8,4	51,0	121,6	535,6
Febrero	18,1	188,0	16,1	8,1	28,8	12,2	44,1	19,6	11,2	40,6	127,4	514,2
Marzo	21,9	229,0	21,9	11,4	50,3	18,8	70,2	24,9	7,1	53,6	131,7	640,8
Abril	31,6	164,2	26,9	10,9	28,6	9,4	46,9	22,6	7,4	44,1	115,8	508,4
Mayo	36,5	161,8	19,3	13,5	41,6	9,1	41,6	24,6	8,2	51,7	147,4	555,3

(*) Cifras provisionales / Provisional figures.

EMBARQUES DE EXPORTACIÓN / Exports Shipments
(Millones de dólares de Estados Unidos) / (Millions of US dollars)

PAIS	ENERO - MAYO 1998				ENERO - MAYO 1999				VARIACIÓN PORCENTUAL 1999 / 1998						
	Total	Cobre	No Cobre	Principales	Resto	Total	Cobre	No Cobre	Principales	Resto	Total	Cobre	No Cobre	Principales	Resto
				No Cobre					No Cobre					No Cobre	
PRINCIPALES GRUPOS DE PAISES	6.689,1	2.319,9	4.369,2	2.110,5	2.258,7	6.455,6	2.256,2	4.199,4	1.908,7	2.290,8	-3,5	-2,7	-3,9	-9,6	1,4
America Angloajona	1.235,2	191,2	1.044,1	565,4	478,6	1.342,3	249,1	1.093,2	552,9	540,3	8,7	30,3	4,7	-2,2	12,9
Canada	70,2	36,3	34,0	8,8	25,2	73,6	36,1	37,4	6,1	31,4	4,8	-0,4	10,3	-30,8	24,5
Estados Unidos	1.165,0	154,9	1.010,1	556,7	453,4	1.268,7	213,0	1.055,8	546,8	508,9	8,9	37,5	4,5	-1,8	12,2
America Latina	1.466,7	281,2	1.185,5	267,7	917,8	1.220,8	210,5	1.010,3	204,4	805,9	-16,8	-25,2	-14,8	-23,7	-14,2
ALADI	1.398,5	281,2	1.117,2	251,1	866,1	1.144,4	210,4	934,0	743,6	1.144,4	-18,2	-25,2	-16,4	-24,2	-12,1
Argentina	293,7	30,7	263,0	17,8	245,2	258,4	17,6	240,8	16,2	224,5	-12,0	-42,6	-8,5	-8,8	-8,4
Bolivia	97,6	-	97,6	2,3	95,3	76,3	0,0	76,3	1,2	75,1	-21,8	-	-21,8	-48,9	-21,1
Brasil	355,7	130,1	225,7	91,6	134,1	240,2	94,9	145,2	52,4	92,9	-32,5	-27,0	-35,6	-42,8	-30,8
Colombia	98,1	-	98,1	36,5	61,6	75,1	1,5	73,7	27,6	46,1	-23,4	-	-23,4	-24,4	-23,1
Ecuador	75,7	-	75,7	17,3	58,4	42,6	5,8	42,6	5,8	36,9	-43,7	-	-43,7	-66,6	-36,9
Mexico	206,4	95,5	110,9	42,8	68,1	219,8	87,0	132,8	48,9	83,9	6,5	-8,9	19,8	14,3	23,2
Paraguay	141,4	23,1	26,9	2,4	24,4	17,1	8,9	17,1	0,6	16,5	-36,3	-36,3	-36,3	-76,8	-32,2
Peru	141,4	23,1	118,4	13,2	105,2	112,9	8,9	104,0	11,5	92,5	-20,2	-61,6	-12,1	-12,8	-12,1
Uruguay	21,4	-	21,4	1,4	20,0	20,1	-	20,1	1,7	18,3	-6,2	-	-6,2	24,4	-8,3
Uruguay	81,6	1,9	79,7	25,8	53,9	81,9	0,5	81,4	24,5	56,9	0,4	-72,3	2,1	-5,3	5,6
Venezuela	68,3	-	68,3	16,6	51,7	76,4	0,1	76,3	14,0	62,3	11,9	-	11,8	-15,4	20,5
Otros	1.903,9	876,8	1.027,1	661,6	365,6	1.929,0	899,9	1.029,1	605,2	423,9	1,3	2,6	0,2	-8,5	16,0
Europa	1.818,7	867,6	951,0	632,9	318,2	1.842,6	884,3	958,3	589,7	368,6	1,3	1,9	0,8	-6,8	15,8
UE	250,4	128,4	128,4	63,2	58,8	240,3	146,8	93,5	46,6	46,8	-4,0	14,3	-23,4	-26,2	-20,3
Alemania	151,8	74,2	77,6	35,2	42,3	136,9	21,7	115,2	82,4	32,8	-9,8	-2,6	-11,1	-12,6	-6,9
Belgica	115,5	-	115,5	0,3	15,2	19,0	-	19,0	-	19,0	22,7	-	22,7	-88,6	24,9
Dinamarca	118,5	28,0	90,5	37,6	52,9	148,1	30,3	117,8	53,7	64,1	25,0	8,1	30,2	42,7	21,3
Espana	24,1	20,0	4,1	1,7	2,5	29,2	24,7	4,6	1,9	2,7	21,5	23,5	11,6	12,2	11,3
Finlandia	193,6	121,0	72,6	27,8	44,7	220,9	165,7	55,2	15,4	39,8	14,1	36,9	-23,9	-44,7	-11,0
Francia	25,2	17,3	7,9	4,2	3,6	12,4	8,9	3,5	3,5	-	-50,9	-48,8	-55,5	-17,3	-99,8
Grecia	225,0	38,8	186,3	161,1	25,1	201,6	107,0	194,6	155,2	39,4	34,0	175,8	4,5	-3,7	57,0
Holanda	258,0	177,6	80,4	62,0	18,5	283,6	194,3	89,3	61,4	27,9	9,9	9,4	11,0	-1,0	51,3
Italia	509,3	292,2	217,1	167,2	49,9	406,8	176,8	230,0	152,0	78,0	-20,1	-39,5	5,9	-9,1	56,1
Reino Unido	36,6	22,0	14,6	8,4	6,2	22,7	8,2	14,4	7,3	7,1	-38,0	-62,5	-1,0	-12,6	14,8
Suecia	10,6	-	10,6	5,1	5,5	21,1	10,6	2,1	10,3	10,8	98,5	-	98,5	100,6	96,6
Otros	85,3	9,2	76,1	28,7	47,4	86,4	15,6	70,8	15,5	55,3	1,3	70,2	-6,9	-46,0	16,7
Asia	2.024,5	965,4	1.059,2	591,0	468,2	1.921,4	891,4	1.030,0	533,9	496,2	-5,1	-7,7	-2,7	-9,7	6,0
Principales	1.982,2	956,2	1.026,0	573,9	452,9	1.898,3	890,6	1.007,7	524,6	483,2	-4,2	-6,9	-1,8	-8,6	6,9
Arabia Saudita	26,3	-	26,3	26,5	-0,2	28,6	-	28,6	28,7	-	8,9	-	8,9	8,3	-83,0
Corea	204,6	149,2	55,4	47,2	8,2	319,8	239,9	79,9	69,1	10,9	56,3	60,8	44,3	46,2	33,5
China	311,2	124,5	186,7	167,3	19,4	112,8	66,0	46,8	32,4	14,4	-63,7	-47,0	-74,9	-80,6	-25,6
Emiratos Arabes Unidos	31,8	7,4	24,4	24,6	-0,2	12,5	-	12,5	12,4	0,1	-60,8	-100,0	-48,9	-49,8	-149,5
Filipinas	10,9	7,9	3,0	2,2	0,8	18,0	13,2	4,8	4,1	0,8	65,0	67,2	59,2	85,5	-9,3
Hong Kong	27,7	22,6	5,1	4,9	0,2	103,5	14,7	88,8	83,3	5,5	274,0	-34,9	1.657,9	1.617,1	2.633,7
India	36,8	33,1	3,7	3,7	-	57,8	50,7	7,0	5,7	1,3	56,9	53,3	89,1	53,0	-8,975,8
Indonesia	19,1	3,6	15,6	15,7	-0,1	30,5	0,6	29,9	29,0	0,9	59,5	-81,9	91,7	85,0	-1.185,3
Japon	986,9	373,9	613,0	205,0	408,0	987,9	383,4	604,5	170,3	434,2	0,1	2,6	-1,4	-16,9	6,4
Malasia	20,0	12,8	7,2	6,2	1,0	26,8	11,4	15,4	3,5	34,1	-10,8	-113,9	93,0	238,9	6,4
Singapur	27,9	22,0	6,0	1,4	4,6	10,6	4,5	6,1	1,6	4,5	-62,2	-79,7	2,1	15,8	-2,0
Singapur	22,5	11,6	10,9	6,3	4,6	18,6	3,3	15,3	12,7	2,6	-17,6	-71,9	40,2	100,7	-43,7
Tailandia	22,5	11,6	10,9	6,3	4,6	18,6	3,3	15,3	12,7	2,6	-17,6	-71,9	40,2	100,7	-43,7
Taiwan	256,4	187,7	68,7	63,0	5,7	170,8	102,9	68,0	63,5	4,5	-33,4	-45,2	-1,1	0,8	-21,4
Otros	42,4	9,2	33,2	17,0	16,1	23,1	0,8	22,3	9,3	13,0	-45,4	-45,4	-32,8	-45,5	-19,4
África	33,6	4,5	29,1	15,2	13,8	17,5	5,2	12,3	6,8	5,5	-48,0	15,1	-57,7	-55,3	-60,3
Sudáfrica	20,0	2,9	17,2	10,6	6,5	9,9	5,2	4,7	2,6	2,2	-50,5	81,5	-72,4	-75,9	-66,6
Otros	13,6	-	13,6	4,6	8,9	7,6	-	7,6	4,3	3,3	-44,3	-	-44,3	-8,0	-63,0
Oceania	25,1	0,8	24,2	9,5	14,7	24,6	0,1	24,5	5,5	19,0	-2,0	-88,3	1,0	-42,3	29,1
Australia	12,4	0,2	12,2	1,9	10,4	18,0	-	18,0	4,0	14,0	45,0	-100,0	46,9	113,2	35,1
Otros	12,7	0,7	12,0	7,7	4,3	6,6	0,1	6,5	1,5	5,0	-47,9	-85,5	-45,8	-79,9	14,8
OTROS NO ASIGNADOS A ZONAS ECONÓMICA	88,6	-	88,6	-	88,6	63,2	-	63,2	0,4	62,9	-28,7	-	-28,7	1.568,7	-29,0
TOTAL EMBARQUES	6.777,7	2.319,9	4.457,8	2.110,5	2.347,3	6.518,8	2.256,2	4.262,7	1.909,0	2.353,6	-3,8	-2,7	-4,4	-9,5	0,3

IMPORTACIONES CLASIFICADAS (CIF) (*)
Imports by commodity group (CIF) (1)

(Millones de dólares) / (Millions of US dollars)

Fecha Date	BIENES DE CONSUMO Consumer goods	BIENES INTERMEDIOS Intermediate goods					BIENES DE CAPITAL Capital goods	TOTAL Total
		Combustibles y lubricantes			Resto Other	Total Total		
		Fuel and lubricants						
		Petróleo Crude oil	Otros Other	Total Total				
1989	1.024,7	635,7	233,8	869,5	3.437,9	4.307,4	1.901,3	7.233,4
1990	821,1	893,7	314,1	1.207,8	3.576,2	4.784,0	2.137,2	7.742,3
1991	1.160,8	800,6	345,5	1.146,1	4.042,1	5.188,2	1.858,2	8.207,2
1992	1.650,1	838,1	300,1	1.138,2	4.855,0	5.993,2	2.539,5	10.182,8
1993	1.769,1	815,8	301,7	1.117,5	5.234,7	6.352,2	3.013,1	11.134,4
1994	1.876,9	767,8	373,3	1.141,1	5.558,9	6.700,0	3.243,2	11.820,1
1995	2.698,2	925,0	521,9	1.446,9	7.592,2	9.039,1	4.176,8	15.914,1
1996	3.173,2	1.190,2	716,9	1.907,1	8.011,0	9.918,1	4.736,2	17.827,5
1997	3.603,2	1.241,6	812,5	2.054,1	8.691,4	10.745,5	5.311,1	19.659,8
1998	3.582,8	901,9	687,4	1.589,3	8.616,2	10.205,5	5.039,8	18.828,1
1997								
Julio	318,7	86,3	81,5	167,8	756,4	924,2	461,3	1.704,2
Agosto	326,8	115,1	64,1	179,2	774,6	953,8	441,8	1.722,4
Septiembre	336,2	86,0	57,0	143,0	784,9	927,9	424,5	1.688,6
Octubre	439,0	90,9	83,0	173,9	892,1	1.066,0	538,3	2.043,3
Noviembre	331,3	72,4	67,8	140,2	780,1	920,3	534,4	1.786,0
Diciembre	339,2	141,5	69,6	211,1	766,7	977,8	541,3	1.858,3
1998								
Enero	364,0	110,2	57,0	167,2	779,7	946,9	528,5	1.839,4
Febrero	309,8	71,4	56,2	127,6	637,8	765,4	369,9	1.445,1
Marzo	308,4	112,3	60,9	173,2	749,2	922,4	473,2	1.704,0
Abril	340,8	54,5	55,2	109,7	812,6	922,3	504,7	1.767,8
Mayo	286,2	55,4	67,3	122,7	707,6	830,3	404,2	1.520,7
Junio	274,9	94,5	56,5	151,0	743,6	894,6	427,0	1.596,5
Julio	338,0	58,5	71,4	129,9	890,5	1.020,4	489,5	1.847,9
Agosto	313,7	77,0	57,4	134,4	716,1	850,5	444,7	1.608,9
Septiembre	275,5	85,0	46,5	131,5	664,0	795,5	343,4	1.414,4
Octubre	300,2	76,8	67,7	144,5	666,7	811,2	390,0	1.501,4
Noviembre	260,0	61,3	52,7	114,0	637,9	751,9	354,0	1.365,9
Diciembre	211,3	45,0	38,6	83,6	610,5	694,1	310,7	1.216,1
1999								
Enero	242,9	59,9	66,9	126,8	619,0	745,8	338,3	1.327,0
Febrero	196,9	62,9	42,4	105,3	514,0	619,3	266,5	1.082,7
Marzo	215,0	41,6	55,6	97,2	605,9	703,1	265,2	1.183,3
Abril	207,1	64,7	60,4	125,1	535,5	660,6	235,9	1.103,6
Mayo	201,5	108,0	66,6	174,6	596,0	770,6	304,7	1.276,8

(1) La clasificación de las importaciones ha sido modificada con el fin de adecuarla a los criterios de Cuentas Nacionales. Dicho cambio afecta a las cifras desde el año 1990. La modificación significó reasignar importaciones desde categorías de consumo y de capital hacia la de bienes intermedios. El nuevo criterio considera no sólo la naturaleza de los bienes, sino también el uso específico que ellos pueden tener, y que no siempre es único. En algunos casos, éste queda determinado por el destinatario de la importación.

(*) Cifras provisionales / Provisional figures.

**ÍNDICES DE CANTIDAD, PRECIO Y VALOR DE PRODUCTOS
EXPORTADOS E IMPORTADOS
(Base igual período año anterior)**

ESPECIFICACIÓN <i>Item</i>	1998						1999								
	2do. TRIMESTRE		3er. TRIMESTRE		4to. TRIMESTRE		AÑO		1er. TRIMESTRE						
	Cantidad	Valor	Cantidad	Valor	Cantidad	Valor	Cantidad	Valor	Cantidad	Valor	Cantidad	Valor			
Productos Exportados															
Agricultura, fruticultura, ganadería, silvicultura y pesca extractiva	131,6	96,2	126,6	124,2	83,9	104,2	82,4	118,8	98,0	104,9	96,2	100,9	122,0	90,3	110,2
Minería	110,0	69,1	76,0	107,5	73,4	78,8	97,1	81,2	78,8	105,8	74,0	78,4	102,3	84,8	86,8
Industria	109,2	93,6	102,2	102,2	90,0	92,0	113,0	85,9	97,1	107,0	90,7	97,0	106,5	97,6	103,9
Exportaciones Totales (Fob)	111,9	81,7	91,4	105,8	81,0	85,7	103,5	84,8	87,8	106,2	82,9	88,0	107,2	90,9	97,5
Productos Importados															
Bienes de consumo	118,2	96,7	114,3	97,8	96,5	94,4	72,1	96,5	69,5	103,2	96,3	99,4	72,3	92,2	66,7
Bienes de Capital	118,7	95,3	113,2	99,9	96,3	96,2	67,3	97,1	65,3	99,6	95,3	94,9	64,9	97,7	63,4
Bienes Intermedios	109,2	94,0	102,6	102,3	92,9	95,0	82,4	92,4	76,2	102,3	92,9	95,0	86,0	91,3	78,5
Importaciones Totales (Cif)	113,3	94,8	107,4	100,8	94,4	95,2	76,1	94,3	71,8	101,7	94,2	95,8	77,5	92,9	72,0

Calculado en base a cifras oficiales de Balanza de Pagos.

ÍNDICES DE LOS PRINCIPALES PRODUCTOS DE EXPORTACIÓN
CLASIFICADOS DE ACUERDO A LA CIU
 Enero - Marzo 1999
 (Enero - Marzo 1998=100)

(Continuación)

Especificación	Unidad de Medida	ÍNDICES (1)										
		P98Q98	P98	P99Q99	Q99	P98Q99	Cantidad		Precio		Valor	
							(2)	% Var.	(US\$)	% Var.	(Mill. US\$)	% Var.
Total Exportaciones (Total no cobre)		4.040,4		3.939,5		4.331,8	107,2	7,2	90,9	-9,1	97,5	-2,5
		2.591,4		2.676,1		2.826,8	109,1	9,1	94,7	-5,3	103,3	3,3
100 Agricultura, Fruticultura, Ganadería, Silvicultura y Pesca Extractiva		663,5		730,8		809,5	122,0	22,0	90,3	-9,7	110,1	10,1
110 Agricultura, Fruticultura y Ganadería		642,6		695,1		776,0	120,8	20,8	89,6	-10,4	108,2	8,2
Sector frutícola		574,4		603,4		674,6	117,4	17,4	89,4	-10,6	105,0	5,0
Fruta fresca		572,5		599,6		670,1	117,1	17,1	89,5	-10,5	104,7	4,7
Uvas	miles tmn	397,4	1.199,9	393,7	356,9	428,2	107,7	7,7	91,9	-8,1	99,1	-0,9
Manzanas	miles tmn	39,8	535,7	43,2	96,8	51,9	130,3	30,3	83,3	-16,7	108,6	8,6
Peras	miles tmn	36,4	464,3	41,5	86,3	40,1	110,1	10,1	103,6	3,6	114,1	14,1
Ciruelas	miles tmn	38,7	1.002,6	47,8	63,2	63,4	163,7	63,7	75,5	-24,5	123,6	23,6
Kiwis	miles tmn	1,0	416,7	3,2	4,8	2,0	199,6	99,6	161,0	61,0	321,4	221,4
Nectarines	miles tmn	27,9	933,1	33,7	45,4	42,4	151,9	51,9	79,6	-20,4	120,9	20,9
Duraznos	miles tmn	14,5	838,2	19,2	26,4	22,1	152,4	52,4	86,9	-13,1	132,5	32,5
Frambuesas	miles tmn	5,5	3.055,6	5,1	2,0	6,0	109,5	9,5	85,0	-15,0	93,1	-6,9
Cerezas	miles tmn	2,0	3.333,3	2,9	1,0	3,5	173,0	73,0	84,6	-15,4	146,4	46,4
Resto	miles tmn	9,3		9,1	10,7	11,0	115,0	15,0	85,1	-14,9	97,8	-2,2
Fruta no fresca		1,9		3,8		4,4	232,9	132,9	86,6	-13,4	201,6	101,6
Paltas	miles tmn	0,1	1.000,0	2,9	3,4	3,4	3.383,7	3.283,7	86,6	-13,4	2.929,1	2.829,1
Nueces	miles tmn	0,2	2.000,0	0,0	0,0	0,0	0,0	-100,0	-	-	0,0	-100,0
Resto		1,6		0,9	1,0	1,0	65,0	-35,0	86,6	-13,4	56,3	-43,7
Otros productos agrícolas		68,2		91,8		101,4	148,7	48,7	90,5	-9,5	134,5	34,5
Frejoles de consumo	miles tmn	1,4	823,5	0,9	1,5	1,2	88,0	-12,0	73,2	-26,8	64,4	-35,6
Lentejas	miles tmn	0,0	0,0	0,0	0,0	0,0	-	-	-	-	-	-
Garbanzos	miles tmn	0,1	1.000,0	0,0	0,1	0,1	50,6	-49,4	86,9	-13,1	43,9	-56,1
Cebollas	miles tmn	3,2	347,8	5,8	19,6	6,8	213,2	113,2	84,4	-15,6	180,0	80,0
Ajos	miles tmn	2,4	1.411,8	10,5	8,7	12,3	512,0	412,0	85,8	-14,2	439,3	339,3
Maiz	miles tmn	35,6	1.364,0	38,5	30,2	41,2	115,6	15,6	93,4	-6,6	108,0	8,0
Resto		25,5		36,0	39,8	39,8	156,2	56,2	90,5	-9,5	141,4	41,4
120 Sector Silvícola		10,6		25,2		24,9	235,3	135,3	101,2	1,2	238,0	138,0
Madera trozada	miles m³	2,5	63,3	3,7	73,3	4,6	185,6	85,6	79,9	-20,1	148,3	48,3
Rollizos para pulpa	miles m³	2,4	54,4	13,2	221,4	12,0	502,0	402,0	109,4	9,4	549,0	449,0
Resto		5,7		8,3	8,2	8,2	144,7	44,7	101,2	1,2	146,4	46,4

ÍNDICES DE LOS PRINCIPALES PRODUCTOS DE EXPORTACIÓN
CLASIFICADOS DE ACUERDO A LA CIU

Enero - Marzo 1999
(Enero - Marzo 1998=100)

(Continuación)

Especificación	Unidad de Medida	P98Q98	P98	P99Q99	Q99	P98Q99	ÍNDICES (1)												
							Cantidad (2)	Precio (US\$)	% Var.	Valor (Mill. US\$)									
130 Pesca Extractiva																			
Algas	miles tmn	10,3	9,8	10,4	11,9	8,6	83,2	-16,8	121,8	21,8	101,3	1,3							
Resto		0,5	0,7			8,0	81,5	-18,5	121,8	21,8	99,2	-0,8							
200 Minerías																			
Cobre	miles tmn	1,751,0	1,518,2	1,790,0		1,790,0	102,2	2,2	84,8	-15,2	86,7	-13,3							
Hierro	miles tmn	1,449,0	1,263,4	1,505,0		1,505,0	103,9	3,9	83,9	-16,1	87,2	-12,8							
Hierro pelletizado	miles tmn	45,3	22,8	22,6		22,6	49,8	-50,2	101,2	1,2	50,4	-49,6							
Hierro a granel	miles tmn	32,0	30,2	14,7	478,3	14,5	45,2	-54,8	101,7	1,7	45,9	-54,1							
Salitre y yodo	miles tmn	13,3	13,1	8,1	617,4	8,1	61,0	-39,0	100,3	0,3	61,2	-38,8							
Salitre sódico	miles tmn	69,3	59,3	59,3		59,6	86,0	-14,0	99,4	-0,6	85,5	-14,5							
Salitre potásico	miles tmn	11,8	157,1	17,1	104,3	16,4	138,8	38,8	104,3	4,3	144,7	44,7							
Yodo	miles tmn	11,9	187,1	7,8	41,4	7,7	65,0	-35,0	100,4	0,4	65,3	-34,7							
Plata metálica	tm	45,6	17,463,2	34,4	2,031,7	35,5	77,8	-22,2	97,0	-3,0	75,5	-24,5							
Óxido y ferromolibdeno	miles onzas fc	22,1	6,2	33,2	6,239,6	38,5	174,3	74,3	86,2	-13,8	150,3	50,3							
Carbonato de litio	tm	60,6	5,4	46,5	12,352,0	67,3	111,0	11,0	69,1	-30,9	76,8	-23,2							
Oro metálico y doré	tm	11,1	1,679,9	10,5	6,849,0	11,5	103,7	3,7	90,9	-9,1	94,2	-5,8							
Mineral de oro	knfc	72,8	9,459,7	50,3	5,423,0	51,3	70,4	-29,6	98,1	-1,9	69,1	-30,9							
Resto	knfc	2,2	9,459,7	19,0	2,045,3	19,3	879,5	779,5	98,1	-1,9	862,4	762,4							
300 Industriales																			
310 Alimentos, Bebidas y Tabaco																			
311-312 Alimentos																			
Productos del mar																			
Harina de pescado	miles tmn	1,625,9	1,690,5	1,690,5		1,732,3	106,5	6,5	97,6	-2,4	104,0	4,0							
Aceite de pescado	miles tmn	770,3	796,1	796,1		688,0	89,3	-10,7	115,7	15,7	103,3	3,3							
Albacora	miles tmn	652,6	689,7	689,7		582,1	89,2	-10,8	118,5	18,5	105,7	5,7							
Merluza	miles tmn	456,9	487,6	487,6		377,7	82,7	-17,3	129,1	29,1	106,7	6,7							
Salmón	miles tmn	112,6	676,3	55,8	95,8	64,8	57,5	-42,5	86,2	-13,8	49,6	-50,4							
Trucha	miles tmn	1,2	631,6	3,2	13,5	8,5	709,6	609,6	37,9	-62,1	268,8	168,8							
Mero	miles tmn	0,7	7,000,0	0,4	0,1	0,8	112,1	12,1	56,2	-43,8	63,0	-37,0							
Otros pescados	miles tmn	17,6	1,833,3	28,9	13,9	25,5	144,8	44,8	113,6	13,6	164,5	64,5							
Conservas de pescado	miles tmn	161,2	3,192,1	243,2	48,7	155,3	96,4	-3,6	156,5	56,5	150,8	50,8							
Resto	miles tmn	64,2	2,986,0	47,2	9,3	27,8	43,2	-56,8	170,1	70,1	73,5	-26,5							
	miles tmn	24,0	5,333,3	25,6	3,5	18,4	76,9	-23,1	138,6	38,6	106,5	6,5							
	miles tmn	8,2	1,490,9	8,3	6,2	9,2	112,7	12,7	89,8	-10,2	101,2	1,2							
	miles tmn	15,9	1,394,7	22,9	21,2	29,6	186,0	86,0	77,4	-22,6	143,9	43,9							
	miles tmn	51,3	52,1	52,1		37,7	73,6	-26,4	138,0	38,0	101,5	1,5							

INDICES DE LOS PRINCIPALES PRODUCTOS DE EXPORTACIÓN
CLASIFICADOS DE ACUERDO A LA CIU

Enero - Marzo 1999

(Enero - Marzo 1998=100)

(Continuación)

Especificación	Unidad de Medida	INDICES (1)														
		P98Q98	P98	P99Q99	Q99	P98Q99	Cantidad (2)	% Var.	Precio (US\$)	% Var.	Valor (Mill. US\$)	% Var.				
Del agro		103,6		121,3		120,9		116,7		100,4		0,4		117,1		17,1
Coseta de remolacha	miles tmn	0,0	0,0	2,1	26,4	0,0	0,0	-100,0	-	-	-	-	-	-	-	-
Pasas	miles tmn	4,1	1.281,3	4,0	3,0	3,8	92,4	-7,6	104,7	4,7	96,8	-3,2	104,7	96,8	-3,2	
Pimentón deshidratado	miles tmn	3,4	3.777,8	4,4	1,4	5,4	157,7	57,7	82,7	-17,3	130,3	30,3	82,7	130,3	30,3	
Manzanas deshidratadas	miles tmn	2,8	4.666,7	2,6	0,7	3,4	120,3	20,3	76,6	-23,4	92,2	-7,8	76,6	92,2	-7,8	
Ciruelas deshidratadas	miles tmn	1,8	947,4	2,6	2,3	2,1	118,6	18,6	121,0	21,0	143,6	43,6	121,0	143,6	43,6	
Jugos de fruta	miles tmn	7,4	1.233,3	8,1	8,2	10,1	136,9	36,9	80,4	-19,6	110,1	10,1	80,4	110,1	10,1	
Fruta congelada y sin azúcar	miles tmn	22,0	1.486,5	32,6	22,0	32,7	148,5	48,5	99,9	-0,1	148,3	48,3	99,9	148,3	48,3	
Conservas de fruta	miles tmn	10,8	1.367,1	13,2	10,1	13,8	128,0	28,0	95,2	-4,8	121,9	21,9	95,2	121,9	21,9	
Purés y jugo de tomate	miles tmn	11,8	819,4	23,8	26,5	21,7	184,3	84,3	109,3	9,3	201,3	101,3	109,3	201,3	101,3	
Conservas de tomate	miles tmn	0,9	600,0	1,0	1,6	1,0	108,2	8,2	106,4	6,4	115,2	15,2	106,4	115,2	15,2	
Resto		38,6		27,0		26,9	69,6	-30,4	100,4	0,4	69,9	-30,1	100,4	69,9	-30,1	
Resto alimentos		92,1	0,0	80,8	0,0	83,6	90,8	-9,2	96,6	-3,4	87,7	-12,3	96,6	87,7	-12,3	
313-314 Bebidas y Tabaco		117,7		106,4		105,8		89,9		100,5		0,5		90,4		-9,6
Vino embotellado	miles hl	74,5	284,5	67,8	232,5	66,1	88,8	-11,2	102,5	2,5	91,0	-9,0	102,5	91,0	-9,0	
Otros vinos	miles hl	30,7	140,4	28,4	220,5	31,0	100,8	0,8	91,8	-8,2	92,6	-7,4	91,8	92,6	-7,4	
Cebada malteada	miles tmn	4,6	348,5	3,1	9,6	3,3	72,4	-27,6	92,3	-7,7	66,9	-33,1	92,3	66,9	-33,1	
Tabaco	tmn	0,1	1.000,0	2,6	1,0	1,0	953,5	853,5	272,8	172,8	2.601,2	2.501,2	272,8	2.601,2	2.501,2	
Resto		7,8		4,5		4,5	57,4	-42,6	100,5	0,5	57,7	-42,3	100,5	57,7	-42,3	
330 Forestales y Muebles de Madera		181,7		203,1		217,5		119,7		93,4		-6,6		111,8		11,8
Madera aserrada	miles m³	59,0	191,7	59,0	358,0	68,7	116,4	16,4	85,9	-14,1	100,0	0,0	85,9	100,0	0,0	
Tableros de madera	miles m³	15,0	2,1	22,4	10.847,1	23,3	155,0	55,0	96,3	-3,7	149,2	49,2	96,3	149,2	49,2	
Chips de madera	miles tmn	36,6	57,6	38,2	632,8	36,4	99,6	-0,4	104,8	4,8	104,3	4,3	104,8	104,3	4,3	
Madera cepillada	miles tmn	28,1	1.263,2	28,7	24.083,1	30,4	108,3	8,3	94,3	-5,7	102,0	2,0	94,3	102,0	2,0	
Resto		43,0		54,9		58,8	136,7	36,7	93,4	-6,6	127,6	27,6	93,4	127,6	27,6	
340 Celulosa, Papel y Otros		209,1		245,2		288,4		137,9		85,0		-15,0		117,3		17,3
Celulosa cruda	miles tmn	20,1	353,3	35,1	114,7	40,5	201,5	101,5	86,7	-13,3	174,7	74,7	86,7	174,7	74,7	
Celulosa blanqueada	miles tmn	118,3	439,0	146,9	403,8	177,2	149,8	49,8	82,9	-17,1	124,2	24,2	82,9	124,2	24,2	
Papel para periódico	miles tmn	18,5	587,3	18,4	31,9	18,7	101,2	1,2	98,1	-1,9	99,3	-0,7	98,1	99,3	-0,7	
Diarios y publicaciones	miles tmn	10,9	3.758,6	6,8	1,9	7,2	66,1	-33,9	94,9	-5,1	62,7	-37,3	94,9	62,7	-37,3	
Resto		41,3		38,0		44,7	108,2	8,2	85,0	-15,0	92,0	-8,0	85,0	92,0	-8,0	

ÍNDICES DE LOS PRINCIPALES PRODUCTOS DE EXPORTACIÓN
CLASIFICADOS DE ACUERDO A LA CIU
 Enero - Marzo 1999
 (Enero - Marzo 1998=100)

(Continuación)

Especificación	Unidad de Medida	P98Q98	P98	P99Q99	Q99	P98Q99	ÍNDICES (1)					
							Cantidad		Precio		Valor	
							(2)	% Var.	(US\$)	% Var.	(Mill. US\$)	% Var.
350 Productos Químicos		185,3		171,9		244,8	132,1	32,1	70,2	-29,8	92,8	-7,2
Agar agar	miles tmn	6,9	17.250,0	7,5	0,5	8,5	123,1	23,1	88,5	-11,5	108,9	8,9
Ácido bórico	miles tmn	3,6	450,0	4,2	9,4	4,2	118,0	18,0	99,3	-0,7	117,2	17,2
Nitrato de potasio	miles tmn	20,1	276,9	25,1	91,8	25,4	126,5	26,5	98,9	-1,1	125,1	25,1
Neumáticos y cámaras	miles tmn	17,2	39,8	15,0	396,3	15,8	91,7	-8,3	94,8	-5,2	86,9	-13,1
Alcohol metílico	miles tmn	39,8	122,8	26,7	470,9	57,8	145,3	45,3	46,1	-53,9	67,0	-33,0
Pentaeritritol	miles tmn	2,4	1.714,3	2,5	2,1	3,6	151,4	51,4	70,1	-29,9	106,2	6,2
Resto		95,3		90,9		129,4	135,8	35,8	70,2	-29,8	95,3	-4,7
370 Industria Básica del Hierro y del Acero		46,9		53,8		65,6	139,8	39,8	82,1	-17,9	114,7	14,7
Palanquillas de acero	miles tm	0,0	0,0	0,0	0,0	0,0	-	-	-	-	-	-
Desbastes de acero	miles tm	0,2	254,1	0,3	1,4	0,3	173,7	73,7	84,5	-15,5	146,8	46,8
Barra y perfiles de cobre	miles tm	0,7	2.333,3	0,5	0,2	0,5	65,1	-34,9	102,1	2,1	66,5	-33,5
Chapas gruesas	miles tm	4,3	2.687,5	5,3	2,6	6,9	160,2	60,2	77,5	-22,5	124,2	24,2
Tubos de cobre	miles tm	3,1	2.818,2	1,5	0,6	1,8	56,8	-43,2	87,0	-13,0	49,4	-50,6
Alambre de cobre		14,5	2.101,4	10,3	5,9	12,4	-	-	-	-	-	-
Resto		24,1		35,9		43,7	181,2	81,2	82,1	-17,9	148,8	48,8
380 Productos Metálicos, Eléctricos y de Transporte		155,9		146,4		151,6	97,2	-2,8	96,6	-3,4	93,9	-6,1
Cospeles de cobre	miles tm	5,4	3.857,1	2,9	0,8	3,0	55,7	-44,3	97,2	-2,8	54,1	-45,9
Material de transporte		68,0		64,3		66,6	97,9	-2,1	96,6	-3,4	94,6	-5,4
Resto		82,5		79,2		82,0	99,4	-0,6	96,6	-3,4	96,0	-4,0
Otros productos industriales		76,7		74,0		76,5	99,8	-0,2	96,6	-3,4	96,4	-3,6

(1) El índice de precios corresponde al Índice de Paasche y el de cantidad corresponde al Índice de Laspeyres.

(2) Cantidad Física : Ver unidad de medida.

ACTIVOS Y PASIVOS INTERNACIONALES DEL BANCO CENTRAL DE CHILE Y DEL SISTEMA FINANCIERO

Central Bank and Financial System: Foreign assets and liabilities.

(Millones de dólares) / (Millions of US dollars)

ESPECIFICACIÓN / Ítem	1993	1994	1995	1996	1997	Ene 99	Feb 99	Mar 99	Abr 99	May 99	Jun 99
										(2)	(2)
BANCO CENTRAL DE CHILE											
Activos											
Activos internacionales	10.237,4	13.756,9	14.805,0	15.474,0	17.840,9	15.439,2	15.002,4	14.897,5	15.705,7	16.589,3	15.013,8
Otros activos internacionales	0,0	455,0	0,0	0,0	0,0	0,0	0,0	0,0	0,0	0,0	0,0
Pasivos											
Pasivos con el FMI	478,8	290,4	0,0	0,0	0,0	0,0	0,0	0,0	0,0	0,0	0,0
Pasivos de corto plazo	0,0	0,0	0,0	0,0	0,0	0,0	0,0	0,0	0,0	0,0	0,0
Pasivos de mediano plazo	1.916,8	1.938,9	1.491,6	3,4	3,1	2,6	2,6	2,6	2,6	2,6	2,6
Convenio reestructuración deuda externa 1983-1984	177,0	181,7	174,3	0,0	0,0	0,0	0,0	0,0	0,0	0,0	0,0
Convenio reestructuración deuda externa 1985-1987	260,8	262,8	230,6	0,0	0,0	0,0	0,0	0,0	0,0	0,0	0,0
Convenio reestructuración deuda externa 1988-1991	121,2	122,2	110,1	0,0	0,0	0,0	0,0	0,0	0,0	0,0	0,0
Otros créditos	1.356,6	1.371,7	976,2	3,4	3,1	2,6	2,6	2,6	2,6	2,6	2,6
Depósitos recibidos del sector privado corporativo (1)	1,2	0,4	0,4	0,0	0,0	0,0	0,0	0,0	0,0	0,0	0,0
Otros pasivos	0,0	449,3	0,0	0,0	0,0	0,0	0,0	0,0	0,0	0,0	0,0
SISTEMA FINANCIERO											
Activos											
Activos internacionales	514,5	535,1	474,1	586,5	1.153,1	2.454,9	2.478,5	2.563,9	3.374,7	3.215,4	3.354,4
Otros activos internacionales	9,1	11,9	15,7	18,7	104,1	526,3	751,1	638,8	844,6	568,2	1.275,0
Pasivos											
Pasivos de corto plazo	3.054,5	3.364,1	2.838,3	2.400,1	755,3	882,9	904,5	816,2	673,2	577,3	612,0
Pasivos de mediano y largo plazo	738,7	894,2	1.123,7	1.234,0	1.361,4	1.308,2	1.306,5	1.295,3	1.292,5	1.263,0	1.203,0

(1) Depósitos efectuados por deudores que no renegocian directamente y cuyos compromisos son asumidos y reestructurados por el Banco Central de Chile, los cuales una vez firmados los convenios definitivos de renegociación se consideran dentro del ítem "Convenios de reestructuración deuda externa".

(2) Las cifras del Sistema Bancario son provisionales.

ACTIVOS Y PASIVOS INTERNACIONALES DEL BANCO CENTRAL Y SISTEMA BANCARIO

*Central Bank and Banking System: Foreign assets and liabilities
(Millones de pesos de cada año) / (Millions of US dollars of each year)*

ESPECIFICACIÓN / Item	1971	1972	1973	1974	1975	1976	1977	1978	1979	1980	1981	1982	1983
BANCO CENTRAL / Central Bank													
I. Total Reservas (A-B)	162,7	75,8	167,4	94,0	-129,2	107,9	273,3	1.058,0	2.313,8	4.073,7	3.775,3	2.577,5	2.022,7
A. Activos	241,7	204,5	310,4	337,3	304,5	619,4	685,1	1.404,6	2.493,0	4.196,6	3.823,9	2.583,8	2.628,9
B. Uso de Crédito del F. M. I.	79,0	128,7	143,0	243,3	433,7	511,5	411,8	346,6	179,2	122,9	48,6	6,3	606,2
II. Otros Activos Internacionales de Mediano Plazo	-	2,1	2,2	2,0	12,4	17,4	25,4	18,9	20,5	17,3	17,0	15,4	14,1
III. Otros Pasivos del Banco Central	65,1	309,7	533,1	522,3	609,1	568,5	542,4	786,9	1.096,0	944,8	526,3	836,7	2.378,7
De Corto Plazo	-	14,3	78,7	-	132,9	-	4,8	5,0	-	-	-	200,0	300,0
De Mediano Plazo	65,1	295,4	454,4	522,3	476,2	568,5	537,6	781,9	1.096,0	944,8	526,3	636,7	2.078,7
SISTEMA BANCARIO / Banking System													
I. Activos y Pasivos del Sistema Bancario Neto (A-B)	-42,9	-149,8	-235,3	-221,3	-162,4	-131,6	-254,1	-373,6	-398,6	-832,7	-1.107,0	-1.175,4	-721,9
A. Activos	45,9	59,4	80,5	120,0	109,2	132,0	117,3	167,0	300,8	505,0	842,2	827,6	699,4
B. Pasivos de Corto Plazo	88,8	209,2	315,8	341,3	271,6	263,6	371,4	540,6	699,4	1.337,7	1.949,2	2.003,0	1.421,3
II. Otros Activos Internacionales de Mediano Plazo	-	-	-	-	-	-	-	-	18,2	48,9	67,3	131,9	115,3
III. Pasivos de Mediano Plazo	10,1	27,7	39,1	67,6	52,1	32,9	39,4	395,6	1.017,7	2.479,9	4.871,3	5.276,3	4.890,4 (1)

ESPECIFICACIÓN / Item	1984	1985	1986	1987	1988	1989	1990	1991	1992	1993	1994	1995	1996	1997
BANCO CENTRAL / Central Bank														
I. Total Reservas (A-B)	2,055,9	1,866,7	1,778,3	1,871,1	2,549,9	2,948,1	5,357,5	6,640,5	9,009,2	9,758,6	13,466,5	14,805,0	15,474,0	17,840,9
A. Activos	2,836,6	2,952,2	3,106,2	3,323,2	3,871,8	4,215,8	6,508,1	7,595,4	9,731,0	10,237,4	13,756,9	14,805,0	15,474,0	17,840,9
B. Uso de Crédito del F.M.I.	780,7	1,085,5	1,327,9	1,452,1	1,321,9	1,267,7	1,150,6	954,9	721,8	478,8	290,4	-	-	-
II. Otros Activos Internacionales de Mediano Plazo	12,0	14,6	18,7	22,0	20,5	50,7	23,4	22,9	-	-	455,0	-	-	-
III. Otros Pasivos del Banco Central	3,711,2	4,404,5	4,423,5	4,912,1	3,921,8	2,600,5	2,178,5	2,104,2	1,995,8	1,916,8	1,938,9	1,491,6	3,4	3,1
De Corto Plazo	480,0	325,0	-	225,0	-	5,2	10,1	1,2	0,6	-	-	-	-	-
De Mediano Plazo	3,231,2	4,079,5	4,423,5	4,687,1	3,921,8	2,595,3	2,168,4	2,103,0	1,995,2	1,916,8	1,938,9	1,491,6	3,4	3,1
SISTEMA BANCARIO / Banking System														
I. Activos y Pasivos del Sistema Bancario Neto (A-B)	-54,5	-252,0	-390,1	-637,7	-894,1	-1,288,0	-1,243,2	-996,0	-2,535,7	-2,540,0	-2,829,0	-2,364,2	-1,813,6	397,8 (*)
A. Activos	611,9	341,4	424,3	297,6	346,3	331,8	476,7	511,4	532,7	514,5	595,1	474,1	586,5	1,153,1
B. Pasivos de Corto Plazo	666,4	593,4	814,4	935,3	1,240,4	1,599,8	1,719,9	1,507,4	3,068,4	3,054,5	3,364,1	2,638,3	2,400,1	755,3
II. Otros Activos Internacionales de Mediano Plazo	144,6	70,4	55,3	48,4	48,9	46,3	30,2	15,2	11,1	9,1	11,9	15,7	18,7	104,1
III. Pasivos de Mediano Plazo	6,066,4	5,976,7	5,406,2	4,179,4	2,941,5	1,729,5	1,252,5	846,8	827,5	738,7	894,2	1,123,7	1,234,0	1,361,4

NOTAS: / Notes:

RESERVAS INTERNACIONALES / International Reserves.

Se ha definido como Reservas Internacionales sólo aquellas que están en poder del Banco Central. Con el objeto de adaptar la presentación de las Reservas a las recomendaciones contenidas en la IV versión del Manual de Balanza de Pagos del F.M.I., se realizaron las siguientes modificaciones: / The definition of "International Reserves" corresponds only to those Central Bank. In order to adapt the presentation of the reserves to the recommendations included in the IV version of the I.M.F. Balance of Payments Manual, the following modifications were carried out:

- Se excluyen los Pasivos de Corto Plazo / Short term liabilities are excluded.

- Excepcionalmente se incluyen los Pasivos con el F.M.I. / Liabilities with IMF are exceptionally included.

- El Oro se valoriza tomando como base los precios del Mercado / Gold is valued taking market prices as a base.

ACTIVOS Y PASIVOS INTERNACIONALES DEL SISTEMA BANCARIO / Banking System International Assets and Liabilities.

- El Oro se valoriza tomando como base los precios del Mercado / Gold is valued taking market prices as a base.

- A contar de 1977 se incluyen los Pasivos con ALALC / Since 1977, Liabilities with ALALC are included.

- A contar de 1978 se incluyen cifras de los Bancos de Fomento / Since 1978, Development Banks figures are included.

(1) A partir de enero de 1983 no se incluyen los pasivos a largo plazo de los bancos declarados en liquidación.

(*) Las cifras del Sistema Bancario son provisionales.

RESERVAS INTERNACIONALES DEL BANCO CENTRAL DE CHILE (1)
International Assets and Reserves of the Banco Central de Chile (1)
(Millones de dólares) / (Millions of US dollars)

Especificación Item	1998														
	1994	1995	1996	1997	1998	Oct.	Nov.	Dic.	Ene.	Feb.	Mar.	1999	Abr.	May.	Jun.
1. Oro (Onza Troy)	652,0	642,8	637,4	533,0	321,9	317,5	318,3	321,9	323,2	320,0	317,4	315,6	315,6	313,7	310,4
	1.864,0	1.861,4	1.859,4	1.858,3	1.222,2	1.222,5	1.242,1	1.222,2	1.222,2	1.222,4	1.222,3	1.222,3	1.222,3	1.221,9	1.221,9
2. DEG	0,7	3,1	1,9	1,3	8,2	5,3	8,1	8,2	8,1	11,2	11,1	11,1	11,1	14,0	13,9
3. Posición de reservas en el FMI	0,0	0,0	50,3	313,4	601,6	585,2	572,4	601,6	574,8	617,8	566,9	552,3	552,3	547,3	441,1
4. Activos en divisas	13.086,9	14.136,7	14.780,9	16.991,4	15.049,4	14.537,7	14.625,1	15.049,4	14.528,5	14.047,3	14.002,7	14.827,3	14.827,3	15.709,5	14.245,8
5. Otros activos	17,3	22,4	3,5	1,8	10,7	1,1	-0,3	10,7	4,6	6,1	-0,6	-0,6	-0,6	4,8	2,6
6. Uso de crédito del FMI	290,4	0,0	0,0	0,0	0,0	0,0	0,0	0,0	0,0	0,0	0,0	0,0	0,0	0,0	0,0
7. Créditos de corto plazo	0,0	0,0	0,0	0,0	0,0	0,0	0,0	0,0	0,0	0,0	0,0	0,0	0,0	0,0	0,0
I. ACTIVOS INTERNACIONALES (2)	13.756,9	14.805,0	15.474,0	17.840,9	15.991,8	15.446,8	15.523,6	15.991,8	15.439,2	15.002,4	14.897,5	15.705,7	15.705,7	16.589,3	15.013,8
II. RESERVAS BRUTAS (3)	13.466,5	14.805,0	15.474,0	17.840,9	15.991,8	15.446,8	15.523,6	15.991,8	15.439,2	15.002,4	14.897,5	15.705,7	15.705,7	16.589,3	15.013,8
III. RESERVAS NETAS (4)	13.466,5	14.805,0	15.474,0	17.840,9	15.991,8	15.446,8	15.523,6	15.991,8	15.439,2	15.002,4	14.897,5	15.705,7	15.705,7	16.589,3	15.013,8
Memorando: CPR (5)	-	-	-	-	352,0	352,0	352,0	352,0	252,0	252,0	0,0	0,0	0,0	0,0	0,0

(1) Se calcula usando las cotizaciones de las divisas y de oro vigentes a fines de cada período.

(2) Corresponde a (1 + 2 + 3 + 4 + 5).

(3) Corresponde a (1 - 6).

(4) Corresponde a (II - 7).

(5) Reservas con pacto de retroventa. Capítulo IV.E.1 del Compendio de Normas Financieras (CNF).

RESUMEN DE EMBARQUES DE EXPORTACIÓN (*) / Summary of Exports Shipments (*)
(Millones de US\$ FOB) / (Millions of US\$ FOB)

Fecha	AGRICULTURA, FRUTICULTURA Y GANADERIA, SILVICULTURA Y PESCA EXTRACTIVA <i>Agriculture, Livestock, Forestry and Fishing</i>	% de participación <i>percentage participation</i>	MINERÍA <i>Mining</i>	% de participación <i>percentage participation</i>	INDUSTRIA <i>Manufacturing</i>	% de participación <i>percentage participation</i>	OTROS <i>Other</i>	% de participación <i>percentage participation</i>	TOTAL <i>Total</i>	ACUMULADO <i>Cumulative</i>
									<i>month</i>	
1994	1.272,4	10,9	5.128,5	44,0	5.202,0	44,7	40,5	0,3	-	11.643,4
1995	1.530,4	9,3	7.984,1	48,6	6.876,3	41,8	53,9	0,3	-	16.444,7
1996	1.673,9	10,9	7.101,7	46,1	6.510,7	42,3	109,9	0,7	-	15.396,2
1997	1.637,0	9,6	8.243,1	48,4	7.050,9	41,4	93,8	0,6	-	17.024,8
1998	1.680,6	11,4	6.097,7	41,3	6.899,9	46,8	78,9	0,5	-	14.757,1
1998										
Enero	127,9	10,3	572,8	46,2	530,9	42,9	7,3	0,6	1.238,9	1.238,9
Febrero	147,6	12,8	495,4	43,1	498,5	43,4	8,0	0,7	1.149,5	2.388,4
Marzo	275,3	18,4	581,8	38,9	633,8	42,3	6,2	0,4	1.497,1	3.885,5
Abril	267,6	18,0	505,3	34,0	706,6	47,5	6,6	0,4	1.486,1	5.371,6
Mayo	152,1	13,3	465,9	40,6	523,1	45,6	5,8	0,5	1.146,9	6.518,5
Junio	114,7	9,6	489,2	41,0	583,2	48,9	4,8	0,4	1.191,9	7.710,4
Julio	109,3	9,1	486,6	40,6	596,4	49,7	6,7	0,6	1.199,0	8.909,4
Agosto	106,1	9,3	481,1	42,0	556,3	48,5	3,3	0,3	1.146,8	10.056,2
Septiembre	84,6	7,4	500,9	44,1	545,7	48,0	4,9	0,4	1.136,1	11.192,3
Octubre	94,2	8,1	482,9	41,5	579,6	49,8	8,2	0,7	1.164,9	12.357,2
Noviembre	84,2	7,1	526,5	44,4	565,9	47,8	8,5	0,7	1.185,1	13.542,3
Diciembre	117,0	9,6	509,3	41,9	579,9	47,7	8,6	0,7	1.214,8	14.757,1
1999										
Enero	171,5	13,8	520,3	41,7	548,8	44,0	6,4	0,5	1.247,0	1.247,0
Febrero	194,7	16,5	458,8	38,8	524,2	44,3	5,6	0,5	1.183,3	2.430,3
Marzo	324,0	22,0	487,2	33,1	651,2	44,3	8,0	0,5	1.470,4	3.900,7
Ene-Mar 1998	550,8	14,2	1.650,0	42,5	1.663,2	42,8	21,5	0,6	3.885,5	3.885,5
Ene-Mar 1999	690,2	17,7	1.466,3	37,6	1.724,2	44,2	20,0	0,5	3.900,7	3.900,7
% Variación Ene-Mar 99/98	25,3	-	-11,1	-	3,7	-	-7,0	-	-	0,4

(*) Cifras sujetas a modificación debido a los Informes de Variación de Valor. Los totales generales acumulados por mes no necesariamente coinciden con el total general acumulado por periodos, debido a ajustes por redondeo en las cifras mensuales.

EMBARQUES DE EXPORTACIÓN CLASIFICADOS DE ACUERDO CON LA CIU / Export shipment classified according to the ISIC
(Millones de US\$ FOB) / (Millions of US\$ FOB)

Especificación / Item	1994	1995	1996	1997	1998	Ene.-Mar. 98	Ene.-Mar. 99 % Var. 99/98
100 AGRICULTURA, FRUTICULTURA, GANADERÍA, SILVICULTURA Y PESCA EXTRACTIVA	1.272,4	1.530,4	1.673,9	1.637,0	1.680,6	550,8	690,2 25,3
110 Agricultura, fruticultura y ganadería	1.131,5	1.354,1	1.533,7	1.490,7	1.618,5	529,5	654,7 23,6
Agricultura	142,2	162,7	161,5	172,1	219,7	63,1	84,6 34,1
Fruticultura	963,8	1.161,8	1.345,8	1.291,8	1.363,4	458,4	560,7 22,3
Ganadería	25,5	29,6	26,4	26,8	35,4	8,0	9,4 17,5
120 Silvicultura	117,4	147,7	111,2	116,4	31,7	10,6	25,3 138,7
130 Pesca extractiva	23,5	28,6	29,0	29,9	30,4	10,7	10,2 -4,7
200 MINERÍA	5.128,5	7.984,1	7.101,7	8.243,1	6.097,7	1.650,0	1.466,3 -11,1
Cobre	4.191,0	6.646,8	5.881,0	6.975,8	4.968,3	1.358,1	1.210,6 -10,9
Resto	937,5	1.337,3	1.220,7	1.267,3	1.129,4	291,9	255,7 -12,4
300 INDUSTRIA	5.202,0	6.876,3	6.510,7	7.050,9	6.899,9	1.663,2	1.724,2 3,7
310 Industria alimentaria, bebidas, licores y tabaco	2.144,1	2.849,4	3.071,8	3.154,4	3.111,1	776,0	808,8 4,2
Alimentos y alimentos forrajeros	1.959,5	2.626,2	2.729,8	2.684,1	2.523,6	658,4	702,2 6,7
Bebidas, líquidos, alcoholes y tabaco	184,6	223,2	342,0	470,3	587,5	117,6	106,6 -9,4
320 Industria textil, prendas de vestir y cuero	180,2	182,6	198,9	226,3	185,5	39,8	37,0 -7,0
Textiles y confecciones de prendas de vestir	152,2	149,9	172,0	193,3	158,0	35,5	29,6 -16,6
Curtiembre, talabartería, cuero y pieles, calzado	28,0	32,7	26,9	33,0	27,5	4,3	7,4 72,1
330 Forestales y muebles de madera	581,4	734,5	729,2	838,0	731,3	182,7	204,3 11,8
340 Celulosa, papel, cartón, editoriales e imprenta	922,6	1.628,5	952,9	966,3	961,6	210,2	242,0 15,1
350 Productos químicos básicos y preparados, petróleo y derivados, caucho y plástico	738,3	822,6	771,5	1.014,2	950,6	236,1	215,3 -8,8
360 Productos de barro, loza y porcelana, vidrio y productos minerales no metálicos	24,6	28,3	33,0	41,9	49,0	10,4	11,3 8,7
370 Industria básica del hierro y del acero, industria básica de metales no ferrosos	164,0	220,8	198,3	200,3	224,9	46,1	52,8 14,5
380 Productos metálicos, maquinaria, equipos, material eléctrico, instrumentos de medida y material de transporte	412,8	382,7	524,7	586,9	658,4	157,1	147,8 -5,9
Productos metálicos, maquinaria, equipos, material eléctrico e instrumentos de medida	216,1	237,1	347,4	385,5	384,5	89,1	83,5 -6,3
Material de transporte	196,7	145,6	177,3	201,4	273,9	68,0	64,3 -5,4
390 Industria manufacturera no expresada	34,0	26,9	30,4	22,6	27,5	4,8	4,9 2,1
900 OTROS	40,5	53,9	109,9	93,8	78,9	21,5	20,0 -7,0
TOTAL	11.643,4	16.444,7	15.396,2	17.024,8	14.757,1	3.885,5	3.900,7 0,4

EMBARQUES DE EXPORTACIÓN CLASIFICADOS POR PAÍSES / Export shipments according to countries of destination
(Millones de US\$ FOB de cada año) / (Millions of US\$ FOB of each year)

Pais	1997	1998	Ene.-Mar. 1998	Ene.-Mar. 1999	% Var. 99/98
AMÉRICA	6.341,4	6.231,1	1.537,9	1.568,1	2,0
AMÉRICA LATINA	3.499,9	3.477,9	798,1	715,5	-10,3
Asociación Latinoamericana de Integración, ALADI	3.358,2	3.307,2	761,8	666,7	-12,5
Argentina	(780,9)	(735,1)	(161,9)	(154,7)	-4,4
Bolivia	(228,5)	(249,6)	(56,8)	(47,6)	-16,2
Brasil	(957,2)	(781,2)	(191,7)	(126,9)	-33,8
Colombia	(227,9)	(211,2)	(57,7)	(42,7)	-26,0
Ecuador	(156,3)	(194,5)	(40,9)	(30,4)	-25,7
México	(376,3)	(488,5)	(110,8)	(130,2)	17,5
Paraguay	(64,4)	(60,7)	(13,3)	(11,3)	-15,0
Perú	(347,8)	(352,9)	(81,3)	(65,4)	-19,6
Uruguay	(60,6)	(56,7)	(11,4)	(12,3)	7,9
Venezuela	(158,3)	(176,8)	(36,0)	(45,2)	25,6
Costa Rica	33,6	29,2	7,7	8,0	3,9
Cuba	17,0	16,7	1,8	8,5	372,2
Guatemala	17,1	19,3	3,3	5,9	78,8
Panamá	29,5	28,2	9,3	7,7	-17,2
República Dominicana	19,3	25,7	3,2	7,5	134,4
Resto de América Latina	25,2	51,6	11,0	11,2	1,8
AMÉRICA DEL NORTE	2.841,5	2.753,2	739,8	852,6	15,2
Canadá	131,0	143,5	45,7	40,3	-11,8
Estados Unidos	2.710,5	2.609,7	694,1	812,3	17,0
EUROPA	4.377,3	4.309,2	1.111,5	1.099,5	-1,1
EUROPA OCCIDENTAL	4.288,6	4.266,9	1.091,1	1.097,5	0,6
Unión Europea, UE	4.146,6	4.148,3	1.053,8	1.044,1	-0,9
Alemania	(747,0)	(538,4)	(171,2)	(145,7)	-14,9
Austria	(6,0)	(3,8)	(0,3)	(3,0)	900,0
Bélgica	(272,4)	(345,1)	(102,8)	(79,7)	-22,5
Dinamarca	(43,4)	(40,7)	(9,9)	(10,2)	3,0
España	(345,2)	(275,1)	(63,1)	(80,2)	27,1
Finlandia	(108,7)	(39,8)	(13,7)	(22,1)	61,3
Francia	(458,0)	(443,5)	(127,4)	(122,9)	-3,5
Grecia	(57,6)	(71,6)	(13,7)	(0,2)	-98,5
Holanda	(423,2)	(432,6)	(118,6)	(173,2)	46,0
Irlanda	(8,2)	(10,5)	(1,8)	(2,1)	16,7
Italia	(499,5)	(668,5)	(143,2)	(186,1)	30,0
Luxemburgo	(0,2)	(0,5)	(0,2)	(0,0)	-100,0
Portugal	(11,1)	(13,4)	(1,6)	(6,1)	281,3
Reino Unido	(1.061,6)	(1.161,2)	(265,7)	(199,4)	-25,0
Suecia	(104,5)	(103,6)	(20,6)	(13,2)	-35,9
Noruega	37,4	50,5	16,4	30,4	85,4
Suiza	69,9	41,0	10,3	18,3	77,7
Turquía	26,4	22,9	9,0	4,3	-52,2
Resto de Europa Occidental	8,3	4,2	1,6	0,4	-75,0
EUROPA ORIENTAL	88,7	42,3	20,4	2,0	-90,2
Hungria	1,0	1,1	0,7	0,1	-85,7
Polonia	5,3	3,9	2,2	0,1	-95,5
Rusia	42,2	21,0	2,9	0,9	-69,0
Resto de Europa Oriental	40,2	16,3	14,6	0,9	-93,8
ASIA	5.794,9	3.720,7	1.127,5	1.153,5	2,3
Corea del Sur	989,7	384,7	112,9	179,8	59,3
China	598,1	459,7	176,8	131,6	-25,6
Emiratos Árabes Unidos (*)	50,1	61,9	11,1	7,6	-31,5
Filipinas	67,7	38,1	11,2	7,8	-30,4
India	74,4	50,1	14,3	15,7	9,8
Indonesia	155,5	51,1	8,6	17,5	103,5
Japón	2.675,8	1.959,3	615,9	660,8	7,3
Malasia	108,4	60,0	8,3	19,6	136,1
Singapur	115,2	55,3	16,0	6,5	-59,4
Tailandia	133,5	45,8	9,2	11,2	21,7
Taiwán	785,6	525,0	135,0	88,3	-34,6
Resto de Asia	40,9	29,7	8,2	7,1	-13,4
MEDIO ORIENTE	105,9	110,5	27,1	22,3	-17,7
Arabia Saudita	48,5	40,4	10,4	16,3	56,7
Egipto	7,8	17,1	2,5	0,7	-72,0
Israel	4,9	9,8	1,5	3,4	126,7
Omán	15,5	6,3	3,5	0,0	-100,0
Resto del Medio Oriente	29,2	36,9	9,2	1,9	-79,3
ÁFRICA	101,1	50,3	10,4	5,4	-48,1
Marruecos	3,0	6,4	2,1	0,3	-85,7
Sudáfrica	62,0	33,4	5,6	3,6	-35,7
Túnez	1,7	1,5	0,0	0,1	-
Resto de África	34,4	9,0	2,7	1,4	-48,1
OCEANÍA	89,3	60,2	17,5	15,6	-10,9
Australia	52,9	35,8	7,6	11,0	44,7
Polinesia Francesa	2,7	3,1	0,6	0,8	33,3
Resto de Oceanía	33,7	21,3	9,3	3,8	-59,1
OTROS NO ASIGNADOS A ZONAS ECONÓMICAS	215,0	275,1	53,6	36,3	-32,3
TOTAL	17.024,8	14.757,1	3.885,5	3.900,7	0,4

(*) Comprende principalmente Dubai y Abu Dhabi.

PRINCIPALES PAÍSES DE DESTINO DE LOS EMBARQUES DE EXPORTACIÓN DE CHILE (1)

Chilean export shipments, according to principal countries of destination

(Millones de US\$ FOB) / (Millions of US\$ FOB)

País	1993	1994	1995	1996	1997	1998	Ene.-Mar. 1999	
							Monto	Porcentaje de Participación
Estados Unidos	1.655,2	2.012,1	2.375,0	2.559,1	2.710,5	2.609,7	812,3	20,8
Japón	1.502,3	1.976,2	2.906,4	2.495,7	2.675,8	1.959,3	660,8	16,9
Reino Unido	554,4	523,0	1.076,0	886,5	1.061,6	1.161,2	199,4	5,1
Brasil	407,1	604,7	1.056,8	934,5	957,2	781,2	126,9	3,3
Argentina	588,9	637,1	585,6	700,9	780,9	735,1	154,7	4,0
Italia	330,3	359,3	608,8	475,3	499,5	668,5	186,1	4,8
Alemania	486,5	582,4	837,4	742,3	747,0	538,4	145,7	3,7
Taiwán	407,7	538,5	703,2	629,1	785,6	525,0	88,3	2,3
México	130,8	212,2	132,3	146,6	376,3	488,5	130,2	3,3
China	260,2	217,5	374,8	467,2	598,1	459,7	131,6	3,4
Francia	373,7	404,0	508,2	392,8	458,0	443,5	122,9	3,2
Holanda	260,3	345,5	437,6	393,6	423,2	432,6	173,2	4,4
Corea del Sur	413,4	583,7	896,5	864,1	989,7	384,7	179,8	4,6
Perú	204,2	329,3	438,0	321,3	347,8	352,9	65,4	1,7
Bélgica	129,7	203,8	391,5	247,6	272,4	345,1	79,7	2,0
España	240,7	219,1	319,5	281,8	345,2	275,1	80,2	2,1
Bolivia	161,9	171,5	196,9	207,9	228,5	249,6	47,6	1,2
Colombia	71,7	116,9	189,0	194,8	227,9	211,2	42,7	1,1
Ecuador	55,3	82,7	124,3	144,2	156,3	194,5	30,4	0,8
Venezuela	73,7	73,3	135,3	141,2	158,3	176,8	45,2	1,2
Canadá	61,1	70,4	96,0	139,6	131,0	143,5	40,3	1,0
Suecia	64,5	67,0	90,1	73,6	104,5	103,6	13,2	0,3
Grecia	41,5	40,4	51,8	39,2	57,6	71,6	0,2	0,0
Paraguay	48,6	57,6	76,0	66,5	64,4	60,7	11,3	0,3
Uruguay	44,6	52,9	56,3	57,9	60,6	56,7	12,3	0,3
Singapur	47,7	55,6	79,4	86,2	115,2	55,3	6,5	0,2
Indonesia	70,8	102,1	158,1	145,0	155,5	51,1	17,5	0,4
Noruega	13,1	27,1	44,6	38,9	37,4	50,5	30,4	0,8
Tailandia	65,1	112,7	149,6	117,9	133,5	45,8	11,2	0,3
Arabia Saudita	52,7	43,8	56,1	57,4	48,5	40,4	16,3	0,4
Finlandia	26,7	37,6	66,5	85,1	108,7	39,8	22,1	0,6
Filipinas	43,5	52,3	65,6	103,4	67,7	38,1	7,8	0,2
Sudáfrica	30,4	84,0	91,0	62,8	62,0	33,4	3,6	0,1
Rusia	-	-	113,8	119,9	42,2	21,0	0,9	0,0
Portugal	9,1	12,2	16,3	16,7	11,1	13,4	6,1	0,2
Polonia	3,5	3,6	29,4	11,2	5,3	3,9	0,1	0,0
Subtotal	8.930,9	11.012,1	15.533,7	14.447,8	16.005,0	13.821,4	3.702,9	94,9
Otros	484,1	631,3	911,0	948,4	1.019,8	935,7	197,8	5,1
TOTAL	9.415,0	11.643,4	16.444,7	15.396,2	17.024,8	14.757,1	3.900,7	100,0

(*) Ordenados por monto embarcado en 1998.

(-) Información no disponible.

RESUMEN DE IMPORTACIONES (1) / Summary of Imports (1)
(Millones de US\$ CIF) / (Millions of US\$ CIF)

Fecha	BIENES DE CONSUMO Consumer Goods	% de participación percentage participation	BIENES DE CAPITAL Capital Goods	% de participación percentage participation	BIENES INTERMEDIOS Intermediate Goods	% de participación percentage participation	OTROS Other	% de participación percentage participation	TOTAL MES Total month	ACUMULADO Cumulative	SOLICITUD REGISTRO FACTURA
1994	1.864,7	16,5	3.190,4	28,3	6.086,4	53,9	149,2	1,3	-	11.290,7	210,3
1995	2.668,6	17,7	4.091,3	27,2	8.138,2	54,0	162,5	1,1	-	15.060,6	287,7
1996	3.160,2	18,6	4.651,6	27,4	8.992,8	53,0	170,4	1,0	-	16.975,0	378,1
1997	3.480,5	19,0	5.166,7	28,2	9.458,0	51,6	225,5	1,2	-	18.330,7	557,6
1998	3.263,5	18,9	4.792,4	27,7	9.023,4	52,2	198,2	1,1	-	17.277,5	507,5
1998											
Enero	344,4	19,9	508,8	29,4	861,1	49,7	17,9	1,0	1.732,2	1.732,2	58,0
Febrero	263,0	21,0	337,3	26,9	642,4	51,2	11,7	0,9	1.254,4	2.986,6	53,6
Marzo	288,5	18,4	455,2	29,0	808,1	51,4	19,7	1,3	1.571,5	4.558,1	43,4
Abril	313,0	19,1	481,1	29,4	827,4	50,6	14,1	0,9	1.635,6	6.193,7	39,0
Mayo	257,4	18,5	381,9	27,4	741,4	53,2	13,2	0,9	1.393,9	7.587,6	40,0
Junio	241,9	17,1	402,7	28,5	757,2	53,5	13,2	0,9	1.415,0	9.002,6	58,0
Julio	307,0	17,5	464,9	26,6	959,7	54,8	19,0	1,1	1.750,6	10.753,2	28,9
Agosto	293,0	19,6	426,3	28,5	759,5	50,7	18,0	1,2	1.496,8	12.250,0	39,2
Septiembre	252,2	19,8	325,5	25,6	670,2	52,6	25,9	2,0	1.273,8	13.523,8	31,9
Octubre	274,8	19,8	369,0	26,6	728,7	52,4	17,1	1,2	1.389,6	14.913,4	41,6
Noviembre	235,8	18,6	335,1	26,4	684,8	53,9	15,4	1,2	1.271,1	16.184,5	35,3
Diciembre	192,5	17,6	304,6	27,9	582,9	53,3	13,1	1,2	1.093,1	17.277,5	38,6
1999											
Enero	229,1	18,2	322,5	25,7	666,0	53,0	38,5	3,1	1.256,1	1.256,1	27,0
Febrero	188,8	18,5	252,7	24,8	562,0	55,1	16,4	1,6	1.019,9	2.276,0	23,7
Marzo	208,1	19,2	250,2	23,1	610,9	56,5	12,3	1,1	1.081,5	3.357,5	33,2
Ene-Mar 1998	895,9	19,7	1.301,3	28,5	2.311,6	50,7	49,3	1,1	-	4.558,1	155,0
Ene-Mar 1999	626,0	18,6	825,4	24,6	1.838,9	54,8	67,2	2,0	-	3.357,5	83,9
% Variación Ene-Mar 99/98	-30,1	-	-36,6	-	-20,4	-	36,3	-	-	-26,3	-45,9

(1) Los totales generales acumulados por mes no necesariamente coinciden con el total general acumulado por periodos, debido a ajustes por redondeo en las cifras mensuales.

CLASIFICACIÓN ECONÓMICA POR DESTINO FINAL DE LAS IMPORTACIONES / Economic classification of imports registrations to final destinations
(Millones de US\$ CIF) / (Millions of US\$ CIF)

Especificación / Item	1994	1995	1996	1997	1998	Ene.-Mar. 98	Ene.-Mar. 99	% Var. 99/98
100 BIENES DE CONSUMO	1.864,7	2.668,6	3.160,2	3.480,5	3.263,5	895,9	626,0	-30,1
110 Agricultura, fruticultura, ganadería, silvicultura y pesca extractiva	35,4	39,1	41,0	45,3	48,6	8,9	8,6	-3,4
130 Industria	1.829,3	2.629,5	3.119,2	3.435,0	3.214,8	887,0	617,4	-30,4
Productos alimenticios, bebidas, licores y tabaco	117,8	171,8	176,5	215,9	220,4	46,7	46,0	-1,5
Productos textiles, prendas de vestir y cuero	338,4	450,6	602,0	647,1	677,5	227,3	189,6	-16,6
Productos de la madera, papel, imprenta y editoriales	65,3	94,7	115,0	142,0	156,6	35,2	31,5	-10,5
Productos químicos y derivados del petróleo	231,7	296,7	411,9	456,5	500,5	134,1	112,5	-16,1
Productos minerales no metálicos	33,9	46,8	56,0	58,0	57,2	14,0	9,1	-35,0
Productos metálicos, máquinas y equipos	936,5	1.420,9	1.589,1	1.724,5	1.418,8	398,8	205,8	-48,4
Productos industriales varios	105,7	148,0	168,7	191,0	183,8	30,9	22,9	-25,9
190 Producción y distribución de actividades artísticas	0,0	0,0	0,0	0,2	0,1	0,0	0,0	-
200 BIENES DE CAPITAL	3.190,4	4.091,3	4.651,6	5.166,7	4.792,4	1.301,3	825,4	-36,6
210 Agricultura, fruticultura, ganadería, silvicultura y pesca extractiva	1,2	0,9	1,5	1,5	1,4	0,6	0,2	-66,7
230 Máquinas y equipos, material de transporte	3.186,1	4.087,8	4.645,2	5.161,3	4.787,1	1.299,8	824,6	-36,6
290 Producción y distribución de actividades artísticas	3,1	2,6	4,9	3,9	3,9	0,9	0,6	-33,3
300 BIENES INTERMEDIOS	6.086,4	8.138,2	8.992,8	9.458,0	9.023,4	2.311,6	1.838,9	-20,4
310 Agricultura, fruticultura, ganadería, silvicultura y pesca extractiva	265,6	321,0	428,7	342,3	301,3	55,2	68,6	24,3
320 Minería	918,1	1.227,1	1.457,7	1.432,1	1.214,1	346,6	290,1	-16,3
Petróleo, carbón y otros compuestos orgánicos minerales	830,2	1.028,1	1.366,6	1.331,3	1.126,4	321,7	278,1	-13,6
Cobre, hierro y otros minerales	87,9	199,0	91,1	100,8	87,7	24,9	12,0	-51,8
330 Industria	4.900,4	6.587,8	7.104,1	7.680,7	7.505,6	1.909,5	1.479,9	-22,5
Productos alimenticios, bebidas, licores y tabaco	404,1	535,0	649,2	715,5	752,0	183,4	155,2	-15,4
Productos textiles, prendas de vestir y cuero	377,9	493,5	488,9	494,3	441,2	110,3	76,8	-30,4
Productos de la madera	32,1	44,7	63,0	84,1	90,0	24,6	19,4	-21,1
Productos de papel, imprenta y editoriales	246,7	428,8	348,1	387,9	379,4	102,0	80,7	-20,9
Productos químicos y derivados del petróleo	1.781,0	2.353,3	2.646,7	2.757,1	2.491,7	639,5	512,6	-19,8
Productos minerales no metálicos	120,6	156,6	194,1	219,9	198,3	32,4	32,4	-43,3
Productos metálicos básicos	386,9	630,7	572,9	688,9	702,1	183,3	105,1	-42,7
Productos metálicos, máquinas y equipos	1.517,5	1.903,8	2.098,6	2.288,6	2.407,7	599,4	490,2	-18,2
Productos industriales varios	33,6	41,4	42,6	44,4	43,2	9,9	7,5	-24,2
390 Producción y distribución de actividades artísticas	2,3	2,3	2,3	2,9	2,4	0,3	0,3	0,0
900 OTROS	149,2	162,5	170,4	225,5	198,2	49,3	67,2	36,3
Trámite simplificado y vía postal	141,5	157,6	164,9	218,8	190,1	47,2	65,2	38,1
Resido	7,7	4,9	5,5	6,7	8,1	2,1	2,0	-4,8
Subtotal	11.290,7	15.060,6	16.975,0	18.330,7	17.277,5	4.558,1	3.357,5	-26,3
Zonas francas	210,3	287,7	378,1	557,6	507,5	155,0	83,9	-45,9
TOTAL	11.501,0	15.348,3	17.353,1	18.888,3	17.785,0	4.713,1	3.441,4	-27,0

IMPORTACIONES CLASIFICADAS POR PAÍSES / Import classified according to countries of origin
(Millones de US\$ de cada año CIF) / (Millions of US\$ of each year CIF)

Pais	1997	1998	Ene.-Mar. 98	Ene.-Mar. 99	% Var. 99/98
AMÉRICA	10.089,8	9.320,2	2.478,2	1.777,2	-28,3
AMÉRICA LATINA	5.267,1	4.750,6	1.244,2	903,0	-27,4
Asociación Latinoamericana de Integración, ALADI	5.183,6	4.700,8	1.219,4	894,1	-26,7
Argentina	(1.837,2)	(1.900,5)	(467,9)	(386,3)	-17,4
Bolivia	(62,5)	(37,6)	(10,1)	(3,2)	-68,3
Brasil	(1.242,8)	(1.092,3)	(305,0)	(199,0)	-34,8
Colombia	(201,2)	(176,0)	(48,8)	(28,3)	-42,0
Ecuador	(258,6)	(149,6)	(37,9)	(47,2)	24,5
México	(1.076,2)	(849,9)	(234,1)	(130,5)	-44,3
Paraguay	(55,0)	(62,4)	(10,0)	(9,7)	-3,0
Perú	(118,5)	(121,4)	(23,9)	(37,8)	58,2
Uruguay	(58,2)	(75,0)	(18,5)	(14,8)	-20,0
Venezuela	(273,4)	(236,1)	(63,2)	(37,3)	-41,0
Costa Rica	23,9	15,6	5,0	0,7	-86,0
Guatemala	35,1	13,2	11,0	5,3	-51,8
Panamá	8,7	8,3	2,1	1,7	-19,0
Trinidad y Tobago	2,0	2,2	1,1	0,7	-36,4
Resto de América Latina	13,8	10,5	5,6	0,5	-91,1
AMÉRICA DEL NORTE	4.765,1	4.520,3	1.211,0	870,0	-28,2
Canadá	432,5	494,5	113,5	98,2	-13,5
Estados Unidos	4.332,6	4.025,8	1.097,5	771,8	-29,7
RESTO DE AMÉRICA	57,6	49,3	23,0	4,2	-81,7
Territorio Holandés de América	56,0	49,1	23,0	4,2	-81,7
Resto de América	1,6	0,2	0,0	0,0	-
EUROPA	4.228,8	4.161,8	1.012,5	848,8	-16,2
EUROPA OCCIDENTAL	4.141,6	4.026,6	986,0	835,7	-15,2
Unión Europea, UE	3.956,8	3.849,9	948,7	772,2	-18,6
Alemania	(842,7)	(811,7)	(206,9)	(159,3)	-23,0
Austria	(54,5)	(34,2)	(7,4)	(7,9)	6,8
Bélgica	(132,3)	(110,7)	(31,7)	(24,4)	-23,0
Dinamarca	(79,9)	(66,3)	(17,2)	(10,8)	-37,2
España	(621,1)	(656,0)	(156,6)	(123,2)	-21,3
Finlandia	(140,4)	(97,7)	(29,6)	(25,5)	-13,9
Francia	(502,1)	(680,5)	(150,7)	(105,9)	-29,7
Grecia	(5,7)	(6,7)	(0,7)	(0,5)	-28,6
Holanda	(108,6)	(109,3)	(29,3)	(19,2)	-34,5
Irlanda	(46,1)	(45,6)	(15,0)	(12,2)	-18,7
Italia	(699,7)	(680,3)	(170,8)	(161,3)	-5,6
Luxemburgo	(6,4)	(2,1)	(1,1)	(0,3)	-72,7
Portugal	(45,3)	(45,8)	(11,2)	(10,3)	-8,0
Reino Unido	(320,2)	(256,3)	(73,8)	(45,6)	-38,2
Suecia	(352,0)	(246,7)	(46,7)	(65,8)	40,9
Noruega	49,3	30,0	5,4	5,6	3,7
Suiza	114,3	117,6	26,8	41,6	55,2
Resto de Europa Occidental	21,2	29,1	5,1	16,3	219,6
EUROPA ORIENTAL	87,2	135,2	26,5	13,1	-50,6
Rusia	13,7	16,0	0,9	3,7	311,1
Resto de Europa Oriental	73,5	119,2	25,6	9,4	-63,3
ASIA	3.047,7	2.974,9	821,2	538,0	-34,5
Corea del Sur	588,8	545,2	151,6	82,9	-45,3
China	721,3	753,1	213,5	177,3	-17,0
Emiratos Árabes Unidos (*)	0,4	0,8	0,3	0,1	-66,7
Indonesia	109,0	113,2	26,5	29,2	10,2
Japón	1.054,7	994,6	297,2	149,6	-49,7
Malasia	95,7	91,7	20,5	8,1	-60,5
Singapur	48,4	50,3	14,2	6,8	-52,1
Tailandia	44,7	48,5	10,2	12,0	17,6
Taiwán	225,1	200,2	46,4	35,7	-23,1
Resto de Asia	159,7	177,3	40,8	36,3	-11,0
MEDIO ORIENTE	84,3	100,0	16,0	14,4	-10,0
Irán	1,3	0,8	0,2	0,0	-100,0
Israel	57,3	59,8	11,2	13,9	24,1
Resto del Medio Oriente	25,6	39,4	4,6	0,5	-89,1
ÁFRICA	359,2	239,9	105,5	50,8	-51,8
Angola	102,8	19,2	19,2	0,0	-100,0
Gabón	0,2	0,0	0,0	0,0	-
Nigeria	140,7	128,3	54,6	38,5	-29,5
Sudáfrica	87,2	68,0	25,4	8,3	-67,3
Resto de África	28,3	24,4	6,3	4,0	-36,5
OCEANÍA	193,2	201,5	54,5	43,8	-19,6
Australia	138,9	155,9	34,8	35,4	1,7
Nueva Zelanda	54,3	35,7	9,8	8,4	-14,3
Resto de Oceanía	0,1	9,9	9,9	0,0	-100,0
OTROS NO ASIGNADOS A ZONAS ECONÓMICAS	327,8	279,2	70,2	84,5	20,4
Subtotal	18.330,7	17.277,5	4.558,1	3.357,5	-26,3
Zonas francas	557,6	507,5	155,0	83,9	-45,9
TOTAL	18.888,3	17.785,0	4.713,1	3.441,4	-27,0

(*) Comprende principalmente Dubai y Abu Dhabi.

PRINCIPALES PAÍSES DE ORIGEN DE LAS IMPORTACIONES DE CHILE (1)

Chilean imports registrations, according to principal countries of origin

(Millones de US\$ CIF) / (Millions of US\$ CIF)

País	1993	1994	1995	1996	1997	1998	Ene.-Mar. 99	
							Monto	Porcentaje de Participación
Estados Unidos	2.477,4	2.638,0	3.792,9	4.109,5	4.332,6	4.025,8	771,8	22,4
Argentina	580,9	954,7	1.384,5	1.634,2	1.837,2	1.900,5	386,3	11,2
Brasil	1.060,2	999,8	1.194,7	1.065,7	1.242,8	1.092,3	199,0	5,8
Japón	882,6	1.007,1	1.013,0	949,7	1.054,7	994,6	149,6	4,3
México	209,7	263,7	600,6	927,2	1.076,2	849,9	130,5	3,8
Alemania	619,6	554,8	789,5	729,9	842,7	811,7	159,3	4,6
China	300,7	363,0	498,4	635,8	721,3	753,1	177,3	5,2
Francia	345,6	362,5	445,9	581,9	502,1	680,5	105,9	3,1
Italia	335,5	350,5	508,6	550,8	699,7	680,3	161,3	4,7
España	277,9	340,8	444,9	530,3	621,1	656,0	123,2	3,6
Corea del Sur	343,2	333,4	528,0	556,8	588,8	545,2	82,9	2,4
Canadá	203,1	264,8	315,1	408,1	432,5	494,5	98,2	2,9
Reino Unido	214,8	243,0	247,0	281,7	320,2	256,3	45,6	1,3
Suecia	112,9	119,1	193,2	271,3	352,0	246,7	65,8	1,9
Venezuela	141,7	139,9	226,8	313,2	273,4	236,1	37,3	1,1
Taiwán	185,4	161,2	201,7	220,9	225,1	200,2	35,7	1,0
Colombia	98,2	118,9	149,9	222,4	201,2	176,0	28,3	0,8
Ecuador	129,4	187,1	209,1	224,9	258,6	149,6	47,2	1,4
Nigeria	397,3	134,4	166,6	154,2	140,7	128,3	38,5	1,1
Perú	72,3	94,5	147,4	117,9	118,5	121,4	37,8	1,1
Suiza	107,7	117,1	124,5	120,6	114,3	117,6	41,6	1,2
Indonesia	27,9	42,4	82,7	97,1	109,0	113,2	29,2	0,8
Bélgica	101,3	110,5	121,0	135,8	132,3	110,7	24,4	0,7
Holanda	88,2	91,2	106,4	123,9	108,6	109,3	19,2	0,6
Malasia	42,4	44,5	76,4	80,8	95,7	91,7	8,1	0,2
Sudáfrica	69,7	51,3	71,9	68,1	87,2	68,0	8,3	0,2
Paraguay	68,1	55,6	58,0	69,4	55,0	62,4	9,7	0,3
Subtotal	9.493,7	10.143,8	13.698,7	15.182,1	16.543,3	15.671,9	3.022,0	87,8
Otros	1.147,3	1.146,9	1.361,9	1.792,9	1.787,4	1.605,6	335,5	9,7
Subtotal general	10.641,0	11.290,7	15.060,6	16.975,0	18.330,7	17.277,5	3.357,5	97,6
Zonas francas	227,8	210,3	287,7	378,1	557,6	507,5	83,9	2,4
TOTAL	10.868,8	11.501,0	15.348,3	17.353,1	18.888,3	17.785,0	3.441,4	100,0

(*) Ordenados según el monto de las importaciones efectuadas en 1998.

(-) Información no disponible.

COTIZACIÓN DEL DÓLAR / Quotation of US Dollar
(Pesos por US\$) / (Chilean pesos per US dollar)

1998

Día Day	JULIO			AGOSTO			SEPTIEMBRE			OCTUBRE			NOVIEMBRE			DICIEMBRE		
	Tipo de Cambio Referen. (1) (2)	Tipo de Cambio Referen. (2)	Tipo de Cambio Referen. (2)	Tipo de Cambio Referen. (1) (2)	Tipo de Cambio Referen. (1) (2)	Tipo de Cambio Referen. (1) (2)	Tipo de Cambio Referen. (1) (2)	Tipo de Cambio Referen. (1) (2)	Tipo de Cambio Referen. (1) (2)	Tipo de Cambio Referen. (1) (2)	Tipo de Cambio Referen. (1) (2)	Tipo de Cambio Referen. (1) (2)	Tipo de Cambio Referen. (1) (2)	Tipo de Cambio Referen. (1) (2)	Tipo de Cambio Referen. (1) (2)	Tipo de Cambio Referen. (1) (2)		
1	468,02	472,95	-	473,37	471,32	467,25	468,39	467,25	468,39	467,25	468,39	467,25	468,39	467,25	468,39	467,25	468,39	
2	470,31	473,40	-	473,69	471,48	468,07	467,51	468,07	467,51	468,07	467,51	468,07	467,51	468,07	467,51	468,07	467,51	
3	467,92	472,98	466,16	472,92	469,93	-	-	-	-	-	-	-	-	-	-	-	-	
4	-	-	467,40	472,81	470,56	-	-	-	-	-	-	-	-	-	-	-	-	
5	-	-	468,59	472,52	-	-	-	-	-	-	-	-	-	-	-	-	-	
6	467,50	472,89	469,86	472,33	-	-	-	-	-	-	-	-	-	-	-	-	-	
7	465,18	472,79	469,01	472,77	474,27	469,70	467,83	466,49	467,83	466,49	467,83	466,49	467,83	466,49	467,83	466,49	467,83	
8	462,61	473,14	-	473,00	470,40	463,09	465,05	464,87	465,05	464,87	465,05	464,87	465,05	464,87	465,05	464,87	465,05	
9	463,98	473,66	-	472,36	471,15	463,10	465,27	463,10	465,27	463,10	465,27	463,10	465,27	463,10	465,27	463,10	465,27	
10	462,78	473,36	469,30	473,60	469,00	-	-	-	-	-	-	-	-	-	-	-	-	
11	-	-	469,85	473,33	-	-	-	-	-	-	-	-	-	-	-	-	-	
12	-	-	471,73	472,96	-	-	-	-	-	-	-	-	-	-	-	-	-	
13	464,13	473,15	471,35	473,28	474,98	469,24	466,07	464,38	466,07	464,38	466,07	464,38	466,07	464,38	466,07	464,38	466,07	
14	462,98	472,63	470,90	473,53	474,98	469,24	465,92	463,33	465,92	463,33	465,92	463,33	465,92	463,33	465,92	463,33	465,92	
15	462,23	472,67	-	471,56	468,47	461,42	465,26	461,42	465,26	461,42	465,26	461,42	465,26	461,42	465,26	461,42	465,26	
16	462,03	472,12	-	468,30	469,50	460,68	464,08	460,68	464,08	460,68	464,08	460,68	464,08	460,68	464,08	460,68	464,08	
17	461,87	472,08	471,02	473,96	468,37	-	-	-	-	-	-	-	-	-	-	-	-	
18	-	-	472,30	473,98	-	-	-	-	-	-	-	-	-	-	-	-	-	
19	-	-	471,66	473,94	-	-	-	458,94	464,43	461,50	465,45	461,50	465,45	461,50	465,45	461,50	465,45	
20	461,85	471,76	471,74	473,61	472,41	473,96	469,22	463,46	465,91	463,46	465,91	463,46	465,91	463,46	465,91	463,46	465,91	
21	461,42	472,19	-	472,41	473,96	-	-	469,22	468,42	463,46	465,91	463,46	465,91	463,46	465,91	463,46	465,91	
22	462,56	472,54	-	472,41	473,96	-	-	469,22	468,42	463,46	465,91	463,46	465,91	463,46	465,91	463,46	465,91	
23	465,16	472,74	-	472,41	473,96	-	-	469,22	468,42	463,46	465,91	463,46	465,91	463,46	465,91	463,46	465,91	
24	466,14	472,02	474,01	473,90	468,40	469,16	466,29	462,56	466,29	462,56	466,29	462,56	466,29	462,56	466,29	462,56	466,29	
25	-	-	474,03	474,04	467,92	468,60	-	-	-	-	-	-	-	-	-	-	-	
26	-	-	473,00	474,27	-	-	-	463,22	466,86	462,86	467,49	462,86	467,49	462,86	467,49	462,86	467,49	
27	465,12	472,37	473,30	474,23	-	-	-	462,86	467,49	462,86	467,49	462,86	467,49	462,86	467,49	462,86	467,49	
28	466,06	472,40	474,36	473,72	469,61	469,68	466,69	463,68	466,69	463,68	466,69	463,68	466,69	463,68	466,69	463,68	466,69	
29	465,87	472,18	-	467,53	469,08	467,53	466,58	463,96	466,58	463,96	466,58	463,96	466,58	463,96	466,58	463,96	466,58	
30	465,82	472,05	-	466,38	469,39	466,38	466,65	462,49	466,65	462,49	466,65	462,49	466,65	462,49	466,65	462,49	466,65	
31	465,21	472,68	474,38	472,75	-	-	-	-	-	-	-	-	-	-	-	-	-	
Promedio	464,64	472,64	471,26	473,45	470,50	469,64	466,19	463,60	466,19	463,60	466,19	463,60	466,19	463,60	466,19	463,60	466,19	
Average																		

(1) De acuerdo con lo establecido en el N° 6 del Capítulo I del Compendio de Normas de Cambios Internacionales, el Banco Central de Chile publica diariamente, a contar del 6 de agosto de 1982, el tipo de cambio del dólar de los Estados Unidos de América en función de las transacciones efectuadas por las empresas bancarias en el día hábil bancario anterior.

(2) De acuerdo con lo establecido en el N° 7 del Capítulo I del Compendio de Normas de Cambios Internacionales, el Banco Central de Chile publica diariamente, a contar del 29 de septiembre de 1982, el tipo de cambio del dólar de los Estados Unidos de América, para las operaciones que realiza.

TIPO DE CAMBIO MEDIO NOMINAL

(Pesos por Dólar de Estados Unidos)

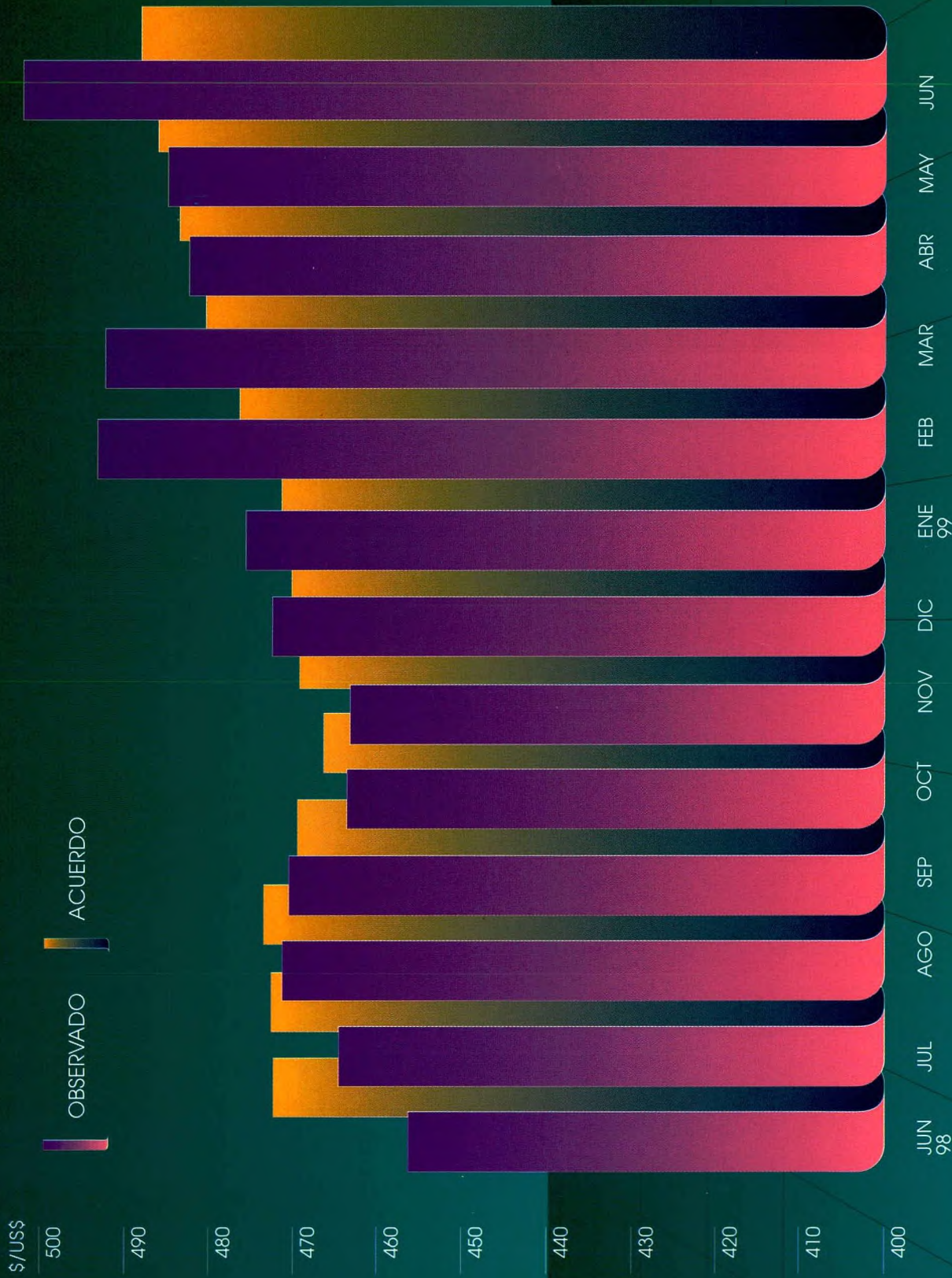

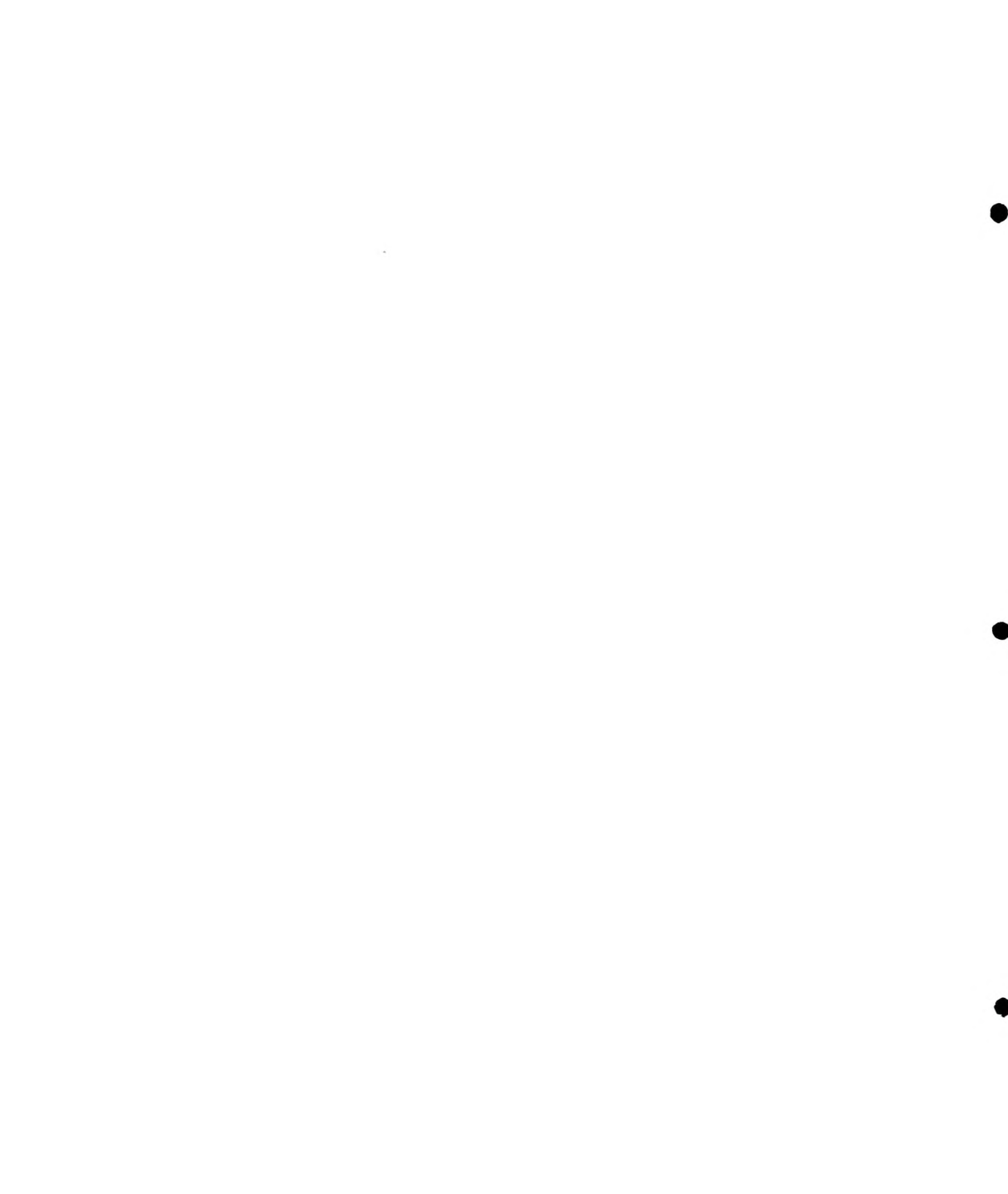

COTIZACIÓN DEL DÓLAR / Quotation of US Dollar
(Pesos por US\$) / (Chilean pesos per US dollar)

(Continuación)

1999

Dia Day	ENERO			FEBRERO			MARZO			ABRIL			MAYO			JUNIO		
	Tipo de Cambio Obscr. (1)	Tipo de Cambio Referen. (2)		Tipo de Cambio Obscr. (1)	Tipo de Cambio Referen. (2)		Tipo de Cambio Obscr. (1)	Tipo de Cambio Referen. (2)		Tipo de Cambio Obscr. (1)	Tipo de Cambio Referen. (2)		Tipo de Cambio Obscr. (1)	Tipo de Cambio Referen. (2)		Tipo de Cambio Obscr. (1)	Tipo de Cambio Referen. (2)	
1	-	-	488,34	474,62	479,21	484,08	482,05	-	-	-	-	-	-	-	-	491,04	487,93	
2	-	-	488,71	474,49	480,23	-	-	-	-	-	-	-	-	-	-	493,22	488,47	
3	-	-	490,99	474,17	480,23	-	-	-	-	-	-	-	-	-	-	-	-	
4	472,41	470,04	492,44	474,95	480,88	-	-	-	-	-	-	-	-	-	-	495,07	489,06	
5	471,61	469,56	489,92	474,66	481,01	-	-	-	-	-	-	-	-	-	-	-	-	
6	470,57	470,07	-	-	-	-	-	-	-	-	-	-	-	-	-	-	-	
7	468,69	470,57	-	-	-	-	-	-	-	-	-	-	-	-	-	-	-	
8	470,88	470,72	488,01	475,21	480,50	484,70	482,85	478,31	484,21	478,46	484,34	482,85	478,31	484,21	494,87	489,36		
9	-	-	489,75	475,00	480,84	485,56	482,45	484,28	488,58	-	-	482,45	484,28	488,58	494,28	488,58		
10	-	-	492,53	475,19	480,02	-	-	-	-	-	-	-	-	-	-	-	-	
11	470,23	470,75	492,70	475,15	480,51	-	-	-	-	-	-	-	-	-	-	-	-	
12	471,12	471,98	493,26	475,76	480,29	-	-	-	-	-	-	-	-	-	-	-	-	
13	473,36	470,76	-	-	-	-	-	-	-	-	-	-	-	-	-	-	-	
14	477,96	471,65	-	-	-	-	-	-	-	-	-	-	-	-	-	-	-	
15	476,01	471,00	493,47	475,84	479,92	477,90	483,35	477,71	484,96	477,71	484,96	482,41	477,71	484,96	498,63	488,60		
16	-	-	496,64	476,97	480,49	479,05	482,95	476,51	485,05	481,40	485,33	482,95	476,51	485,05	498,32	488,97		
17	-	-	497,57	476,74	480,15	-	-	-	-	-	-	-	-	-	-	-	-	
18	478,77	472,17	497,71	477,20	479,77	-	-	-	-	-	-	-	-	-	-	-	-	
19	476,91	472,03	496,54	477,65	480,18	476,66	483,80	486,18	486,22	487,15	486,61	483,80	486,18	486,22	500,28	489,54		
20	478,54	472,27	-	-	-	475,33	483,60	489,83	486,05	487,15	486,61	483,60	487,15	486,61	503,16	489,13		
21	478,51	472,15	-	-	-	476,11	484,41	-	-	486,95	486,65	484,41	-	-	-	-		
22	478,38	472,39	495,88	479,22	480,74	478,26	484,63	-	-	-	-	484,63	-	-	505,80	490,17		
23	-	-	494,29	479,27	480,69	481,52	484,12	-	-	-	-	484,12	-	-	512,61	490,08		
24	-	-	494,82	479,06	480,50	-	-	-	-	-	-	-	-	-	511,03	490,39		
25	479,37	472,62	496,66	478,81	480,78	-	-	-	-	489,92	487,27	-	489,92	487,27	508,80	490,38		
26	478,34	472,60	498,74	478,58	481,57	484,27	484,55	496,06	487,47	491,27	486,76	484,55	496,06	487,47	512,86	489,51		
27	478,28	473,10	-	-	-	484,58	484,59	-	-	495,03	487,87	484,59	495,03	487,87	-	-		
28	480,44	474,22	-	-	-	485,51	484,23	-	-	492,40	487,41	484,23	492,40	487,41	517,38	489,99		
29	483,25	474,50	-	-	-	485,47	484,67	-	-	-	-	484,67	-	-	-	-		
30	-	-	485,64	482,59	482,59	486,30	485,13	-	-	-	-	485,13	-	-	518,90	490,35		
31	-	-	483,83	482,25	482,25	-	-	-	-	493,26	487,92	-	-	-	-	-		
Promedio Average	475,68	471,76	493,45	476,43	480,70	482,33	483,56	482,33	483,56	485,04	486,09	483,56	485,04	486,09	502,17	489,17		

(1) According to the terms established in Nr. 6 of Chapter I of the Compendium of Rules on International Exchange, Banco Central de Chile issues a daily publication, as of August 6, 1982, of the type of exchange corresponding to the US. Dollar based on the operations carried out by banking firms during the course of the previous bank day.

(2) According to the terms established in Nr. 7 of Chapter I of the Compendium of Rules on International Exchange, Banco Central de Chile issues a daily publication, as of September 29, 1982, of the type of exchange corresponding to the US. Dollar for the operations carried out by Banco Central.

TIPO DE CAMBIO DEL DÓLAR NOMINAL
Nominal Rate of Exchange (Chilean Currency per US\$)
PROMEDIOS MENSUALES Y ANUALES / Monthly and yearly average
 (Cifras expresadas en la moneda legal del periodo) (1) / (Figured expressed in local currency for the period) (1)

AÑO Year	ENERO	FEBRERO	MARZO	ABRIL	MAYO	JUNIO	JULIO	AGOSTO	SEPTIEMBRE	OCTUBRE	NOVIEMBRE	DICIEMBRE	PROMEDIO Average
1972	15,80	15,80	15,80	15,80	15,80	15,80	15,80	23,22	25,00	25,00	25,00	25,00	19,49
1973	25,00	25,00	25,00	25,00	27,58	65,00	65,00	74,00	85,00	280,00	290,00	343,00	110,80
1974	371,00	416,00	483,00	545,00	611,00	725,00	790,00	889,00	1021,00	1173,00	1340,00	1619,00	831,92
1975	1,91	2,25	2,79	3,54	4,05	4,58	5,34	5,81	6,19	6,80	7,44	8,25	4,91
1976	9,19	10,10	10,76	11,51	12,56	13,54	12,82	13,51	14,33	15,17	16,13	17,03	13,05
1977	17,96	19,04	18,38	18,69	19,39	20,23	20,96	21,96	23,86	24,71	25,66	27,59	21,54
1978	28,35	29,12	29,86	30,61	31,30	31,83	32,29	32,73	33,05	33,32	33,57	33,84	31,66
1979 (2)	34,21	34,72	35,24	35,77	36,25	36,76	39,00	39,00	39,00	39,00	39,00	39,00	37,25
1980 (3)	39,00	39,00	39,00	39,00	39,00	39,00	39,00	39,00	39,00	39,00	39,00	39,00	39,00
1981	39,00	39,00	39,00	39,00	39,00	39,00	39,00	39,00	39,00	39,00	39,00	39,00	39,00
1982	39,00	39,00	39,00	39,00	39,00	43,02 (4)	46,65	55,35 (5)	63,04	66,27	69,19	72,39	50,91
1983	74,04	76,38	74,48	73,69	75,10	77,03	78,25	79,55	81,24	83,34	85,29	87,07	78,79
1984	87,82	88,12	88,20	88,55	90,19	91,13	91,89	92,69	100,94	116,39	119,58	126,23	98,48
1985	129,98	131,84	145,69	148,76	152,15	155,06	170,81	176,49	178,19	179,19	180,68	182,48	160,86
1986	184,80	186,74	189,22	189,19	187,93	188,79	190,36	194,46	198,32	199,73	201,95	203,67	192,93
1987	204,54	206,01	207,82	211,49	212,54	218,18	224,13	224,58	225,15	229,27	233,83	235,34	219,41
1988	243,73	240,00	243,33	241,88	245,15	248,31	248,32	245,59	245,67	247,09	246,44	244,63	245,01
1989	247,11	245,84	249,64	251,36	252,44	261,66	272,81	276,65	280,15	282,78	288,42	294,59	266,95
1990	296,76	292,46	296,66	296,41	296,97	296,79	296,67	303,44	308,35	312,49	326,86	334,98	304,90
1991	337,23	337,53	340,24	340,28	339,95	344,89	348,72	350,89	355,61	359,06	364,26	371,93	349,22
1992	369,75	347,86	348,34	346,30	346,56	355,00	361,25	368,86	376,04	373,10	377,63	380,22	362,58
1993	383,93	387,91	397,22	401,19	404,98	403,30	404,79	407,66	408,19	412,59	412,50	425,73	404,17
1994	430,45	428,69	430,45	424,47	424,70	420,68	420,49	419,43	414,87	412,21	413,45	402,23	420,18
1995	405,78	412,14	410,46	394,33	377,17	373,59	378,07	387,27	394,56	406,62	412,31	408,98	396,77
1996	408,53	410,97	411,55	408,42	406,23	409,85	410,72	411,10	411,84	415,55	420,03	422,41	412,27
1997	423,79	416,19	414,05	417,58	418,61	417,42	416,61	414,85	414,90	414,41	424,96	438,29	419,31
1998	453,39	448,53	452,53	453,74	453,42	456,19	454,64	471,26	470,50	463,60	463,26	472,39	460,29
1999	475,68	493,45	492,48	482,33	485,04	502,17							

(1) Las cifras correspondientes al periodo 1965-1974 están expresadas en escudos por dólar, a partir de 1975 están indicadas en pesos por dólar / Figures corresponding to the 1965-1974 period are expressed in escudos per US dollar, as of 1975 they are indicated in pesos per dollar

(2) El ex Comité Ejecutivo del Banco Central de Chile, en su Sesión N°1.279, celebrada el 29 de junio de 1979, acordó fijar, a contar del 30 de junio de 1979 y hasta el 29 de febrero de 1980, en \$39,00 por dólar de los Estados Unidos de América, el tipo de cambio para las operaciones que este organismo realice en el mercado de divisas / The former Executive Committee of the Central Bank of Chile in its Session N°1.279, held on June 29, 1979, resolved to fix, as of June 30, 1979 to February 29, 1980, the type of exchange for operations that this agency carry out in the foreign exchange market in \$39,00 per U.S. dollar.

(3) Mediante Circular N°3.222 del 4 de enero de 1980, el ex Comité Ejecutivo del Banco Central de Chile acordó mantener en \$39,00 el valor del dólar, a contar del 1° de marzo de 1980 / Through the Circular N°3.222 of January, 4, 1980, the former Executive Committee of the Central Bank of Chile resolved to maintain in \$39,00 the value of the dollar, as of March 1, 1980.

(4) Por acuerdo del ex Comité Ejecutivo del Banco Central de Chile, tomado en Sesión N°1.445 del 14 de junio de 1982 y publicado en el Diario Oficial del 15 de junio de 1982, se modificó el valor del dólar, a partir del 15 de junio de 1982, en relación con el peso chileno y una canasta de monedas determinadas / By Agreement of the former Executive Committee of the Central Bank of Chile, taken in Session N°1.445 of June, 14, 1982 and published in the Official Gazette of June, 15, 1982, the value of the dollar was modified, as of June, 15, 1982, in relation to the Chilean peso and a hamper of determined currencies.

(5) Por acuerdo del ex Comité Ejecutivo del Banco Central de Chile, adoptado en Sesión N°1.458 del 6 de agosto de 1982 acordó publicar diariamente el tipo de cambio del dólar de los Estados Unidos de América en función de las transacciones efectuadas por las empresas bancarias el día hábil bancario anterior. En la actualidad, esta disposición continúa vigente y está definida en el N° 6 del Capítulo I del Título I del Compendio de Normas de Cambios Internacionales, en virtud del artículo 44 de la Ley Orgánica Constitucional del Banco Central de Chile.

COTIZACIÓN DE MONEDAS EXTRANJERAS / Quotations of Foreign Currencies
(Promedios anuales y mensuales) / (Monthly and annual average)
(Pesos) / (Chilean pesos)

MONEDA Currency	Promedio Average 1998	1999											
		Ago.	Sep.	Oct.	Nov.	Dic.	Ene.	Feb.	Mar.	Abr.	May.	Jun.	
DEG	624,48	624,92	640,88	651,08	645,77	661,84	668,61	681,56	671,34	653,77	654,67	673,88	
Dólar USA	460,29	471,26	470,50	463,60	463,26	472,39	475,68	493,45	492,48	482,33	485,04	502,17	
Libra esterlina	763,09	769,94	791,19	786,12	770,53	789,94	785,43	804,06	798,86	776,51	783,94	802,25	
Marco alemán	262,15	263,79	276,10	282,91	275,67	282,96	282,70	283,22	274,58	264,30	263,94	266,96	
Florin holandés	232,62	233,98	244,81	250,95	244,54	251,12	250,91	251,36	243,69	234,56	234,25	236,92	
Franco suizo	318,46	315,43	335,46	346,72	335,08	347,78	343,99	346,35	336,61	322,77	321,96	327,44	
Franco belga	12,71	12,79	13,38	13,72	13,37	13,72	13,71	13,73	13,31	12,81	12,80	12,94	
Franco francés	78,22	78,71	82,38	84,39	82,23	84,41	84,31	84,44	81,87	78,80	78,69	79,59	
Lira italiana	0,27	0,27	0,28	0,28	0,28	0,29	0,29	0,29	0,28	0,27	0,27	0,27	
Yen japonés	3,53	3,26	3,49	3,82	3,86	4,02	4,20	4,24	4,12	4,03	3,99	4,17	
Corona danesa	66,85	69,26	72,49	74,43	72,54	74,40	74,23	74,51	72,26	69,53	69,44	70,26	
Corona noruega	61,03	61,18	62,07	62,44	62,16	62,19	63,84	64,10	63,04	62,14	62,65	63,89	
Corona sueca	57,97	58,08	59,65	59,17	57,97	58,61	60,76	62,29	60,05	58,04	57,57	59,16	
Chelin austriaco	38,25	37,51	39,26	40,26	39,20	40,23	40,19	40,25	39,03	37,56	37,51	37,94	
Peseta española	3,09	3,11	3,25	3,33	3,24	3,33	3,32	3,33	3,23	3,11	3,10	3,14	
Dólar australiano	289,56	278,21	276,01	285,65	293,84	292,73	300,32	316,03	310,27	309,11	321,33	329,45	
Renminby chino	55,60	56,92	56,83	56,01	55,96	57,07	55,60	59,61	59,49	58,26	58,59	60,66	
Dólar neozelandés	246,88	236,39	236,72	241,07	247,18	246,60	256,00	268,49	261,67	261,33	268,48	267,38	
Markka finlandesa	86,29	86,69	90,62	93,02	90,65	93,05	93,02	93,16	90,32	86,94	86,82	87,81	
Dólar Hong Kong	59,43	60,82	60,73	59,84	59,83	61,40	61,40	63,68	63,56	62,24	62,57	64,74	
Dólar canadiense	310,83	307,95	309,08	300,68	301,00	306,60	312,91	329,74	324,87	324,20	332,26	342,12	
Rand sudafricano	84,03	74,88	77,12	79,95	82,08	80,36	79,63	80,93	79,38	78,89	78,63	82,52	
Peso argentino	460,29	471,26	470,50	463,60	463,26	472,39	475,68	493,45	492,48	482,33	485,04	502,17	
Real brasileño	396,99	402,52	398,72	390,34	388,44	392,23	334,19	258,94	258,51	284,36	288,74	284,84	
Peso colombiano	0,32	0,34	0,31	0,29	0,30	0,31	0,30	0,31	0,32	0,31	0,30	0,30	
Nuevo peso mexicano	50,62	50,67	46,19	45,64	46,45	47,69	47,00	49,31	50,54	51,13	51,70	52,78	
Nuevo sol	157,61	159,44	154,80	152,18	149,96	150,78	146,73	145,48	145,76	144,17	145,70	150,49	
Bolívar venezolano	0,84	0,83	0,81	0,81	0,82	0,84	0,84	0,86	0,85	0,82	0,81	0,83	
Dólar Singapur	275,75	268,96	272,50	282,94	283,14	286,43	283,79	290,68	284,87	281,50	283,64	293,59	
Boliviano	83,40	84,90	84,45	82,86	82,46	83,76	84,04	86,84	86,70	84,26	84,25	87,44	
Sucre ecuatoriano	0,09	0,09	0,08	0,07	0,07	0,07	0,07	0,06	0,05	0,05	0,05	0,05	
Dracma griega	1,56	1,57	1,60	1,65	1,64	1,69	1,71	1,72	1,67	1,59	1,59	1,61	
Rupia India	11,19	11,05	11,08	10,97	10,95	11,11	11,21	11,63	11,62	11,32	11,36	11,66	
Guarani paraguayano	0,17	0,17	0,17	0,16	0,16	0,17	0,17	0,17	0,17	0,17	0,17	0,16	
Escudo portugués	2,56	2,58	2,69	2,76	2,69	2,76	2,76	2,76	2,68	2,58	2,57	2,60	
Peso uruguayo	44,28	44,68	43,91	43,64	43,59	44,13	44,02	45,44	44,68	43,89	43,51	44,59	
Dólar taiwanés	13,76	13,60	13,60	14,03	14,26	14,65	14,78	15,22	14,90	14,74	14,82	15,49	
Dirham Emiratos Árabes Unidos	123,88	128,31	128,11	126,23	126,13	128,62	129,52	134,35	134,09	131,33	132,06	136,73	
ECU	517,47	520,52	543,51	557,54	542,33	555,88	553,08	553,90	537,01	516,90	516,20	522,10	
Libra irlandesa	656,25	661,99	690,65	705,79	685,60	702,69	702,04	703,33	681,88	656,34	655,45	662,94	

DEG: Derecho Especial de Giro / SDR: Special Drawing Rights.

Fuente: Cable Reuter, Cierre Mercado de Londres / Source: Reuter Cable, London Market Closing.

COTIZACIÓN DE MONEDAS EXTRANJERAS / Quotations of Foreign Currencies
(Promedios anuales y mensuales) / (Monthly and annual average)
(Por dólar de los EE.UU.) / (Per US dollar)

MONEDA Currency	Promedio Average 1998	1999											
		Ago.	Sep.	Oct.	Nov.	Dic.	Ene.	Feb.	Mar.	Abr.	May.	Jun.	
DEG	0.737	0.754	0.734	0.712	0.717	0.714	0.711	0.724	0.734	0.738	0.741	0.746	
Dólar USA	1.000	1.000	1.000	1.000	1.000	1.000	1.000	1.000	1.000	1.000	1.000	1.000	
Libra esterlina	0.603	0.612	0.595	0.590	0.601	0.598	0.606	0.614	0.616	0.621	0.619	0.626	
Marco alemán	1.759	1.787	1.704	1.639	1.681	1.670	1.683	1.742	1.794	1.825	1.838	1.881	
Florin holandés	1.982	2.014	1.922	1.848	1.895	1.881	1.896	1.963	2.021	2.056	2.071	2.120	
Franco suizo	1.448	1.494	1.403	1.337	1.383	1.359	1.383	1.425	1.463	1.495	1.507	1.534	
Franco belga	36.259	36.835	35.158	33.785	34.649	34.429	34.692	35.940	36.998	37.645	37.905	38.800	
Franco francés	5.895	5.988	5.712	5.494	5.634	5.596	5.642	5.844	6.016	6.121	6.164	6.309	
Lira italiana	1.735,294	1.761,741	1.683,339	1.620,487	1.662,168	1.652,411	1.665,647	1.725,062	1.775,871	1.806,909	1.819,387	1.862,372	
Yen japonés	130.804	144.741	134.792	121.873	120.049	117.494	113.226	116.503	119.437	119.641	121.653	120.560	
Corona danesa	6.698	6.805	6.492	6.229	6.387	6.349	6.409	6.623	6.816	6.938	6.985	7.148	
Corona noruega	7.543	7.706	7.543	7.425	7.597	7.597	7.452	7.699	7.812	7.762	7.742	7.860	
Corona sueca	7.942	8.115	7.888	7.836	7.994	8.060	7.831	7.922	8.202	8.311	8.426	8.490	
Chelin austríaco	12.324	12.565	11.986	11.516	11.816	11.743	11.837	12.259	12.620	12.841	12.930	13.235	
Peseta española	149,271	151,576	144,709	139,197	142,807	141,974	143,134	149,237	152,603	155,270	156,342	160,036	
Dólar australiano	1.592	1.695	1.705	1.624	1.577	1.614	1.584	1.562	1.587	1.561	1.509	1.524	
Renminbi chino	8.279	8.280	8.279	8.278	8.278	8.278	8.279	8.278	8.279	8.279	8.279	8.278	
Dólar neozelandés	1.868	1.994	1.988	1.924	1.874	1.916	1.858	1.838	1.882	1.846	1.807	1.878	
Markka finlandesa	5.343	5.436	5.193	4.984	5.111	5.077	5.114	5.297	5.453	5.548	5.587	5.719	
Dólar Hong Kong	7.745	7.748	7.747	7.748	7.743	7.746	7.748	7.748	7.748	7.749	7.752	7.757	
Dólar canadiense	1.482	1.530	1.522	1.542	1.539	1.541	1.520	1.497	1.516	1.488	1.460	1.468	
Rand sudafricano	5.517	6.295	6.105	5.801	5.644	5.880	5.975	6.098	6.205	6.115	6.169	6.087	
Peso argentino	1.000	1.000	1.000	1.000	1.000	1.000	1.000	1.000	1.000	1.000	1.000	1.000	
Real brasileño	1.160	1.171	1.180	1.188	1.193	1.204	1.464	1.909	1.911	1.696	1.680	1.763	
Peso colombiano	1.425,950	1.388,003	1.522,332	1.586,408	1.562,728	1.521,191	1.567,307	1.566,702	1.549,223	1.570,671	1.639,281	1.691,049	
Nuevo peso mexicano	9.138	9.309	10.189	10.159	9.975	9.907	10.125	10.008	9.745	9.434	9.383	9.517	
Nuevo sol	2.924	2.956	3.039	3.046	3.089	3.133	3.243	3.392	3.379	3.346	3.329	3.337	
Bolívar venezolano	546,882	569,813	583,079	570,081	568,385	564,908	568,374	576,354	578,666	586,636	595,225	601,801	
Dólar Singapur	1.670	1.752	1.727	1.639	1.636	1.649	1.676	1.698	1.729	1.713	1.710	1.711	
Boliviano	5.519	5.550	5.572	5.595	5.618	5.640	5.660	5.683	5.680	5.724	5.758	5.743	
Sucre ecuatoriano	5.431,544	5.421,189	5.870,787	6.588,480	6.460,380	6.554,285	7.099,554	7.653,594	10.663,722	9.406,959	8.880,015	10.812,117	
Dracma griega	295,273	301,147	293,528	281,810	282,547	280,360	278,752	286,732	295,812	303,806	305,721	311,963	
Rupia India	41,162	42,662	42,447	42,258	42,431	42,509	42,445	42,412	42,377	42,616	42,711	43,064	
Guarani paraguayó	2.700,191	2.811,269	2.816,512	2.821,859	2.829,451	2.836,080	2.848,196	2.880,371	2.897,774	2.905,780	2.924,844	3.051,599	
Escudo portugués	180,176	182,935	174,705	168,192	172,289	171,205	172,494	178,613	183,874	187,088	188,380	192,831	
Peso uruguayo	10.398	10.547	10.717	10.624	10.627	10.706	10.806	10.859	11.023	10.998	11.147	11.262	
Dólar taiwanés	33,484	34,643	34,591	33,057	32,477	32,236	32,188	32,427	33,052	32,732	32,722	32,424	
Dírhám Emiratos Árabes Unidos	4.028	3.673	3.673	3.673	3.673	3.673	3.673	3.673	3.673	3.673	3.673	3.673	
ECU	0.891	0.905	0.866	0.832	0.854	0.850	0.860	0.891	0.917	0.933	0.940	0.962	
Libra irlandesa	0.703	0.712	0.681	0.657	0.676	0.672	0.678	0.702	0.722	0.735	0.740	0.757	

DEG. Derecho Especial de Giro / SDR. Special Drawing Rights.
Fuente: Cable Reuter, Cierre Mercado de Londres / Source: Reuter Cable, London Market Closing.

COTIZACIÓN DE LA ONZA TROY DE ORO Y PLATA, Y LIBRA DE COBRE (1)

Quotation of the gold and silver Troy ounce, and copper pound

(Promedio anual y mensual)

(Annual and monthly average)

Especificación <i>Item</i>	Onza Troy de Oro <i>Gold Troy Ounce</i>	Onza Troy de Plata <i>Silver Troy Ounce</i>	Libra de Cobre <i>Copper pound</i>
1994 Promedio	384,23	5,31	1,05
1995 Promedio	384,14	5,21	1,33
1996 Promedio	387,80	5,22	1,04
1997 Promedio	331,46	4,93	1,03
1998 Promedio	294,05	5,57	0,75
1997			
Enero	356,28	4,80	1,10
Febrero	345,93	5,08	1,09
Marzo	352,15	5,23	1,10
Abril	344,84	4,81	1,09
Mayo	343,56	4,77	1,13
Junio	341,28	4,79	1,18
Julio	324,46	4,41	1,12
Agosto	324,03	4,53	1,02
Septiembre	322,67	4,73	0,96
Octubre	325,77	5,07	0,93
Noviembre	306,77	5,08	0,87
Diciembre	289,78	5,82	0,80
1998			
Enero	288,40	5,88	0,77
Febrero	297,87	6,82	0,76
Marzo	295,78	6,24	0,79
Abril	307,79	6,35	0,81
Mayo	299,96	5,65	0,79
Junio	292,22	5,27	0,75
Julio	293,20	5,48	0,75
Agosto	284,34	5,22	0,74
Septiembre	287,69	5,00	0,75
Octubre	295,98	5,03	0,72
Noviembre	294,01	5,00	0,71
Diciembre	291,30	4,89	0,67
1999			
Enero	287,20	5,15	0,65
Febrero	287,25	5,54	0,64
Marzo	286,29	5,22	0,63
Abril	282,18	5,08	0,66
Mayo	277,62	5,29	0,69
Junio	261,49	5,05	0,64

(1) Corresponde a la cotización Fixing (apertura de Londres) / *It corresponds to fixing quotation (London opening).*

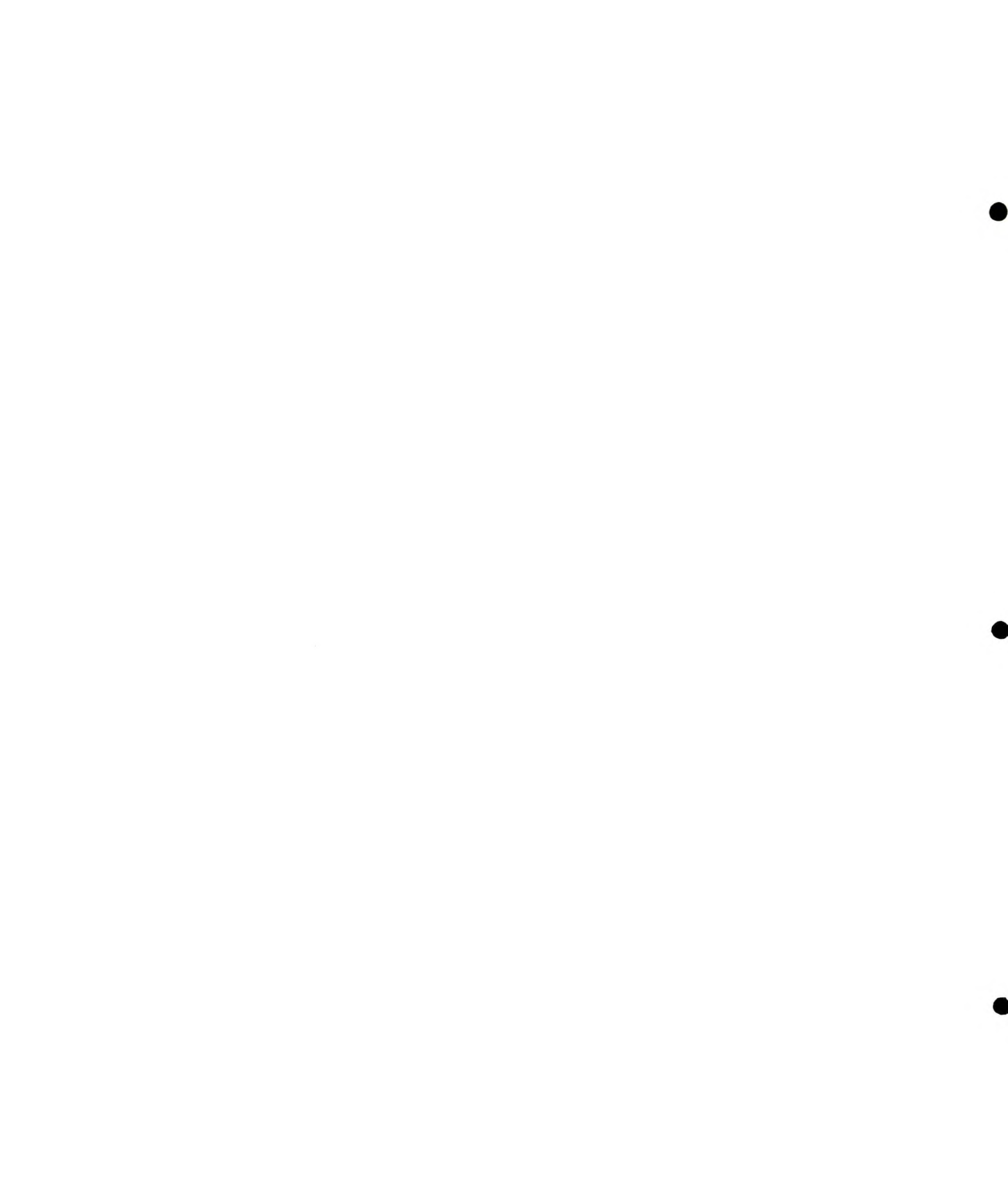

CUENTAS NACIONALES

National Accounts

CUENTAS NACIONALES

El Sistema de Cuentas Nacionales tiene como objetivo entregar antecedentes cuantitativos sobre los principales agregados económicos relacionados con la generación del producto y con la distribución y uso del ingreso, la generación del ahorro y la inversión y la emisión de pasivos y adquisición de activos financieros, facilitando los análisis sobre el comportamiento de la economía en un contexto macroeconómico. Constituye un antecedente fundamental en toda evaluación de política económica, por ser el único conjunto de estadísticas que presenta un cuadro coherente sobre la evolución de las diferentes variables económicas.

DEFINICIONES DE ALGUNOS CONCEPTOS DE CUENTAS NACIONALES

La serie actual de Cuentas está basada en el Sistema de Cuentas Nacionales de Naciones Unidas (rev. 3) y en la Matriz de Insumo-Producto de 1986, por lo cual los conceptos se han adecuado a dichas recomendaciones.

Con el objeto de facilitar al usuario la correcta utilización de las diferentes variables que componen el conjunto de Cuentas Nacionales, se definen a continuación algunos conceptos de ellas.

Producto Interno Bruto a precios de mercado (1):

Es una medida de la producción de bienes y servicios generados en un período determinado en el país; corresponde al flujo de bienes y servicios valorados a precios de mercado neto de duplicaciones, producidos en un año. Se obtiene generalmente a través de los Valores Agregados Sectoriales.

Σ	Valores Agregados Sectoriales
+	Derechos de Importación
+	IVA neto recaudado
-	Costo Imputado de los servicios bancarios
<hr/>	
	Producto Interno Bruto a precios de mercado

(1) La nueva serie de cuentas nacionales, con base 1986, utiliza el término Producto Interno Bruto (PIB) en vez de Producto Geográfico Bruto (PGB). Ambos conceptos son equivalentes, pero se ha preferido el primero por ser de uso internacional.

Gasto del Producto Interno Bruto a precios de mercado:

Corresponde a otra forma de medir el Producto Interno Bruto. El Gasto del Producto Interno Bruto a precios de mercado es el valor del flujo de bienes y servicios finales medido a través del destino o utilización de éstos.

Gasto en Consumo Final de los Hogares

Gasto en Consumo Final de las Instituciones Privadas Sin Fines de Lucro

Gasto en Consumo Final de Gobierno

Variación de Existencias

Formación Bruta de Capital Fijo

Exportaciones de Bienes y Servicios

Menos: Importaciones de Bienes y Servicios

Gasto del Producto Interno Bruto a precios de mercado

Por definición:

$$\text{PIB } pm_t = \text{GASTOS DEL PIB a } pm_t$$

$$\text{PIB } pm_o = \text{GASTO DEL PIB a } pm_o$$

PIB pm_o = Producto Interno Bruto a Precios de Mercado para el año t, medido a precios del año o. En este caso el año base es 1986.

Ingreso Nacional:

Suma de los ingresos percibidos por los factores de la producción de propiedad de los residentes del país. Comprende la remuneración al trabajo y el excedente de explotación más los ingresos netos por factores de la producción recibidos del exterior.

Ingreso Nacional Disponible a precios de mercado:

Es igual al Ingreso Nacional a precios de mercado más las transferencias corrientes netas del Resto del Mundo.

Ingreso Nacional Bruto Real:

Concepto creado para medir la ganancia o pérdida de ingreso en el tiempo por efecto del comercio exterior. Mide el cambio en el poder adquisitivo del Producto Nacional Bruto a precios constantes, por efecto de la variación de los términos de intercambio de exportaciones e importaciones.

Este concepto se obtiene agregando al Gasto del Producto Interno Bruto a precios constantes el ingreso neto de factores recibidos del Resto del Mundo y ajustado por el efecto de la variación de precios relativos de exportaciones e importaciones.

Formación Bruta de Capital:

Incluye la inversión Bruta en Capital Fijo y la Variación de Existencias, tanto realizadas por el Sector Público como por el Sector Privado.

Excedente de la Nación en Cuenta Corriente (o Ahorro Externo):

Corresponde al saldo de la Cuenta de Transacciones Corrientes del Exterior. En esta cuenta los ingresos están constituidos, principalmente, por las exportaciones realizadas por el país y los egresos, por las importaciones.

Las transacciones corrientes comprenden, además, los flujos de servicios no financieros, transferencias y pago de factores. Teóricamente, el Excedente de la Nación en cuenta corriente es equivalente al saldo de la Cuenta Corriente de la Balanza de Pagos.

Costo Imputado de los Servicios Bancarios (Imputaciones Bancarias):

La generación de la producción de los diferentes sectores recurre al Sector Financiero, ya sea para colocar los excedentes de caja, o para obtener fondos. En este sentido, el Sector Financiero está prestando un servicio al actuar como intermediario de los oferentes y demandantes de fondos. El valor de este servicio, por el cual no existe un cobro explícito, se mide en función de los intereses netos recibidos por el sistema financiero. Dado que, convencionalmente, no es posible desagregar este servicio entre los diferentes usuarios, el Sistema de Cuentas Nacionales recomienda restarle al Valor Agregado total de los sectores, el "Costo Imputado del Servicio Bancario". Su contrapartida la constituye la producción bruta imputada del Sector Financiero.

Ahorro Total Bruto:

Por definición es equivalente a la Formación Bruta de Capital Total.

Ahorro Nacional Neto:

Es el conjunto de saldos de ingresos y gastos corrientes de los diferentes sectores institucionales residentes.

Deflactor Implícito del PIB:

Es un índice que indica la evolución de los precios medios de la economía. Su medición puede efectuarse tanto por el lado del origen como del Gasto del Producto y, resulta de comparar la variable a precios corrientes y a precios constantes. El Deflactor implícito tiene la siguiente expresión:

$$\text{D.I. del PIB} = \frac{\text{Suma de los valores a precios corrientes}}{\text{Suma de los valores a precios constantes}}$$

y corresponde a una media armónica, cuya ponderación son los respectivos valores a precios corrientes.

Excedente de Explotación:

Es una variable residual entre la producción bruta a precios de productor menos la suma del consumo intermedio, la remuneración de los empleados, el consumo de capital fijo y los impuestos indirectos menos subvenciones. Por definición este excedente sólo pueden obtenerlo las industrias o productores de mercado. Los productores de otros bienes y servicios o productores de no mercado no lo obtienen, ya que su producción bruta es la suma de sus costos explícitos.

IVA Neto Recaudado:

Corresponde al Impuesto al Valor Agregado recaudado por el Gobierno y es cancelado en última instancia por los compradores que no tienen derecho legal a recuperar este gravamen.

Remuneración de los empleados:

Incluye todos los pagos de sueldos y salarios efectuados por los productores residentes a sus empleados (no considera propietarios ni familiares no remunerados), y la contribución pagada o imputada por sus empleados a la seguridad social, cajas privadas de pensiones y regímenes análogos. Los pagos pueden ser: sueldos y salarios en dinero y en especies; contribuciones de los empleadores a los regímenes de seguridad social; contribuciones de los empleadores a las cajas privadas de pensiones, subsidios familiares, seguros de enfermedad y otros seguros de accidentes, seguros de vida y otros regímenes análogos en favor de sus empleados.

PRODUCTO INTERNO BRUTO POR CLASE DE ACTIVIDAD ECONÓMICA
Cross domestic product by sectors of economic activity
(Millones de pesos de 1986)
(Million of 1986 Ch.\$)

ESPECIFICACIÓN / Item	1994	1995	1996	1997 (*)	1998 (*)
Agropecuario - Silvícola / <i>Agricultural, Livestock and Forestry</i>	441.515	464.295	470.393	450.830	464.211
Pesca / <i>Fishing</i>	86.316	100.040	109.771	119.239	123.056
Minería / <i>Mining</i>	482.754	527.800	610.991	670.603	698.016
Industria Manufacturera / <i>Manufacturing</i>	1.027.352	1.104.750	1.140.257	1.202.348	1.183.786
Electricidad, Gas y Agua / <i>Electricity, Gas and Water</i>	155.111	166.945	160.678	177.604	186.188
Construcción / <i>Construction</i>	324.038	356.179	386.859	416.881	415.334
Comercio, Hoteles y Restaurantes / <i>Trade and catering</i>	992.606	1.133.117	1.241.044	1.359.306	1.431.731
Transporte y Comunicaciones / <i>Transport and Communications</i>	451.964	518.310	571.042	650.603	723.403
Servicios Financieros (1) / <i>Financial services</i>	833.577	915.060	977.703	1.050.945	1.088.182
Propiedad de Vivienda / <i>Housing</i>	230.223	237.006	244.441	253.518	261.632
Servicios Personales (2) / <i>Personal services</i>	408.829	422.005	446.580	461.721	476.669
Administración Pública / <i>Public Administration</i>	160.676	162.933	165.172	167.421	169.741
SUB-TOTAL <i>Subtotal</i>	5.594.961	6.108.440	6.524.931	6.981.019	7.221.950
Menos: Imputaciones bancarias / <i>Less: Bank charges</i>	409.702	444.527	477.422	511.318	526.656
Más: IVA Neto Recaudado / <i>Plus: VAT</i>	557.597	616.869	677.394	741.490	772.457
Más: Derechos de Importación / <i>Plus: Import duties</i>	404.754	520.170	580.238	647.290	658.755
PRODUCTO INTERNO BRUTO <i>Gross Domestic Product</i>	6.147.610	6.800.952	7.305.141	7.858.481	8.126.506

PRODUCTO INTERNO BRUTO POR CLASE DE ACTIVIDAD ECONÓMICA
Gross domestic product by sectors of economic activity
(Tasa de variación anual sobre valores a precios constantes)
(Annual Rate at constant prices values)

ESPECIFICACIÓN / Item	1994	1995	1996	1997 (*)	1998 (*)
Agropecuario - Silvícola / <i>Agricultural, Livestock and Forestry</i>	6,0	5,2	1,3	-4,2	3,0
Pesca / <i>Fishing</i>	16,3	15,9	9,7	8,6	3,2
Minería / <i>Mining</i>	8,9	9,3	15,8	9,8	4,1
Industria Manufacturera / <i>Manufacturing</i>	4,1	7,5	3,2	5,4	-1,5
Electricidad, Gas y Agua / <i>Electricity, Gas and Water</i>	6,2	7,6	-3,8	10,5	4,8
Construcción / <i>Construction</i>	-1,1	9,9	8,6	7,8	-0,4
Comercio, Hoteles y Restaurantes / <i>Trade and catering</i>	5,1	14,2	9,5	9,5	5,3
Transporte y Comunicaciones / <i>Transport and Communications</i>	5,4	14,7	10,2	13,9	11,2
Servicios Financieros (1) / <i>Financial services</i>	7,1	9,8	6,8	7,5	3,5
Propiedad de Vivienda / <i>Housing</i>	3,1	2,9	3,1	3,7	3,2
Servicios Personales (2) / <i>Personal services</i>	3,9	3,2	5,8	3,4	3,2
Administración Pública / <i>Public Administration</i>	1,1	1,4	1,4	1,4	1,4
SUB-TOTAL <i>Subtotal</i>	5,1	9,2	6,8	7,0	3,5
Menos: Imputaciones bancarias / <i>Less: Bank charges</i>	4,5	8,5	7,4	7,1	3,0
Más: IVA Neto Recaudado / <i>Plus: VAT</i>	7,3	10,6	9,8	9,5	4,2
Más: Derechos de Importación / <i>Plus: Import duties</i>	10,6	28,5	11,5	11,6	1,8
PRODUCTO INTERNO BRUTO <i>Gross Domestic Product</i>	5,7	10,6	7,4	7,6	3,4

(1) Incluye servicios financieros, seguros, arriendo de inmuebles y servicios prestados a empresas.

(2) Incluye Educación y Salud Públicas y Privadas y otros servicios / *Includes Education and Public and private Health and other services.*

(*) Cifras provisionales / *Provisional figures.*

GASTO DEL PRODUCTO INTERNO BRUTO

Expenditure on Gross Domestic Product

(Millones de pesos de 1986)

(Million of 1986 Ch.\$)

ESPECIFICACIÓN / Item	1994	1995	1996	1997 (*)	1998 (*)
Gasto en Consumo Final de Hogares e Instituciones Privadas sin Fines de Lucro <i>Final Consumption Expenditure of Households and Private Non-Profit Institutions</i>	4.163.544	4.572.265	5.003.503	5.417.874	5.607.441
Gasto en Consumo Final de Gobierno <i>Government Final Consumption Expenditure</i>	528.218	550.269	572.173	601.276	624.904
Variación de Existencias <i>Variation in Stocks</i>	142.456	371.366	329.487	365.054	272.385
Formación Bruta de Capital Fijo <i>Gross Fixed Capital Formation</i>	1.682.653	2.078.072	2.263.410	2.526.156	2.579.026
Exportaciones de Bienes y Servicios <i>Exports of Goods and Services</i>	2.211.220	2.454.092	2.743.306	3.021.005	3.200.693
Menos: Importaciones de Bienes y Servicios <i>Less: Imports of Goods and Services</i>	2.580.481	3.225.112	3.606.738	4.072.884	4.157.943
PRODUCTO INTERNO BRUTO <i>Gross Domestic Product</i>	6.147.610	6.800.952	7.305.141	7.858.481	8.126.506
Tasa de Inversión en Capital Fijo <i>Rate of Fixed Capital Investment</i>	27,4	30,6	31,0	32,1	31,7
Tasa de Inversión Total <i>Rate of Overall Investment</i>	29,7	36,0	35,5	36,8	35,1

GASTO DEL PRODUCTO INTERNO BRUTO

Expenditure on Gross Domestic Product
(Tasa de variación anual sobre valores a precios constantes)
(Annual Rate at constant prices values)

ESPECIFICACIÓN / Item	1994	1995	1996	1997 (*)	1998 (*)
Gasto en Consumo Final de Hogares e Instituciones Privadas sin Fines de Lucro <i>Final Consumption Expenditure of Households and Private Non-Profit Institutions</i>	8,2	9,8	9,4	8,3	3,5
Gasto en Consumo Final de Gobierno <i>Government Final Consumption Expenditure</i>	1,9	4,2	4,0	5,1	3,9
Formación Bruta de Capital Fijo <i>Gross Fixed Capital Formation</i>	6,2	23,5	8,9	11,6	2,1
Exportaciones de Bienes y Servicios <i>Exports of Goods and Services</i>	11,6	11,0	11,8	10,1	5,9
Menos: Importaciones de Bienes y Servicios <i>Less: Imports of Goods and Services</i>	10,1	25,0	11,8	12,9	2,1
PRODUCTO INTERNO BRUTO <i>Gross Domestic Product</i>	5,7	10,6	7,4	7,6	3,4

(*) Cifras provisionales / Provisional figures.

GASTO DEL PRODUCTO INTERNO BRUTO*Expenditure on Gross Domestic Product**(Millones de pesos de cada año)**(Million of Ch.\$ of each year)*

ESPECIFICACIÓN / <i>Item</i>	1994	1995	1996	1997 (*)	1998 (*)
Gasto en Consumo Final de Hogares e Instituciones Privadas sin Fines de Lucro <i>Final Consumption Expenditure of Households and Private Non-Profit Institutions</i>	13.829.068	16.187.130	18.361.734	20.511.362	22.311.720
Gasto en Consumo Final de Gobierno <i>Government Final Consumption Expenditure</i>	2.128.542	2.543.351	2.918.092	3.319.547	3.698.449
Variación de Existencias <i>Variation in Stocks</i>	175.359	496.702	558.525	473.387	361.483
Formación Bruta de Capital Fijo <i>Gross Fixed Capital Formation</i>	4.980.330	6.177.095	7.039.800	8.050.865	8.550.578
Exportaciones de Bienes y Servicios <i>Exports of Goods and Services</i>	6.269.529	7.904.947	8.125.472	9.166.574	8.651.306
Menos: Importaciones de Bienes y Servicios <i>Less: Imports of Goods and Services</i>	5.987.643	7.433.498	8.735.259	9.747.706	9.995.852
PRODUCTO INTERNO BRUTO <i>Gross Domestic Product</i>	21.395.185	25.875.727	28.268.364	31.774.029	33.577.685
Tasa de Inversión en Capital Fijo <i>Rate of Fixed Capital Investment</i>	23,3	23,9	24,9	25,3	25,5
Tasa de Inversión Total <i>Rate of Overall Investment</i>	24,1	25,8	26,9	26,8	26,5

VARIACIÓN PORCENTUAL DE DEFLACTORES DEL GASTO DEL PRODUCTO INTERNO BRUTO*Percent Change of deflators on Gross Domestic Product Expenditure*

ESPECIFICACIÓN / <i>Item</i>	1994	1995	1996	1997 (*)	1998 (*)
Gasto en Consumo Final de Hogares e Instituciones Privadas sin Fines de Lucro <i>Final Consumption Expenditure of Households and Private Non-Profit Institutions</i>	7,9	6,6	3,7	3,2	5,1
Gasto en Consumo Final de Gobierno <i>Government Final Consumption Expenditure</i>	15,8	14,7	10,3	8,3	7,2
Formación Bruta de Capital Fijo <i>Gross Fixed Capital Formation</i>	4,7	0,4	4,6	2,5	4,0
Exportaciones de Bienes y Servicios <i>Exports of Goods and Services</i>	13,6	13,6	-8,0	2,4	-10,9
Menos: Importaciones de Bienes y Servicios <i>Less: Imports of Goods and Services</i>	1,0	-0,7	5,1	-1,2	0,4
PRODUCTO INTERNO BRUTO <i>Gross Domestic Product</i>	12,6	9,3	1,7	4,5	2,2

(*) Cifras provisionales / *Provisional figures.*

PRODUCTO INTERNO BRUTO SEGÚN SECTORES TRANSABLES Y NO TRANSABLES

Gross domestic product by Tradable and Non Tradable sectors

(Millones de pesos de 1986)

(Millions of 1986 Ch. \$)

AÑOS Years	SECTORES TRANSABLES (1) <i>Tradable Sector</i>		SECTORES NO TRANSABLES (2) <i>Non Tradable Sector</i>		OTROS (3) <i>Other</i>	TOTAL PIB <i>Total GDP</i>	
	VALOR <i>Value</i>	VARIACIÓN <i>Variation</i>	VALOR <i>Value</i>	VARIACIÓN <i>Variation</i>			VALOR <i>Value</i>
1990	1.599.911	3,0	2.281.827	3,7	602.333	4.484.071	3,7
1991	1.701.487	6,3	2.475.778	8,5	664.182	4.841.447	8,0
1992	1.840.280	8,2	2.801.758	13,2	793.843	5.435.881	12,3
1993	1.921.195	4,4	3.008.792	7,4	885.659	5.815.646	7,0
1994	2.037.937	6,1	3.147.322	4,6	962.351	6.147.610	5,7
1995	2.196.885	7,8	3.467.028	10,2	1.137.039	6.800.952	10,6
1996	2.331.412	6,1	3.716.097	7,2	1.257.632	7.305.141	7,4
1997 (*)	2.443.020	4,8	4.026.681	8,4	1.388.780	7.858.481	7,6
1998 (*)	2.469.069	1,1	4.226.224	5,0	1.431.212	8.126.506	3,4

(1) Comprende : Agropecuario/silvícola, Pesca, Minería e Industria.

(2) Comprende el Resto de las Actividades.

(3) Comprende IVA neto recaudado y derechos de importación.

(*) Cifras provisionales / *Provisional figures.*

PRODUCTO - INGRESO (*) / Product - Income
(Millones de pesos de 1986) / (Million of 1986 Ch. \$)

ESPECIFICACIÓN / Item	1994	1995	1996	1997	1998
PRODUCTO INTERNO BRUTO a p. m. <i>Gross Domestic Product</i>	6.147.610	6.800.952	7.305.141	7.858.481	8.126.506
Ingreso de Factores del Resto del Mundo (Neto) <i>Factor's Income from abroad (Net)</i>	-480.685	-522.839	-501.608	-559.400	-442.720
PRODUCTO NACIONAL BRUTO <i>Gross National Product</i>	5.666.925	6.278.113	6.803.533	7.299.081	7.683.786
Transferencias corrientes Netas del Exterior <i>Net Current External Transfers</i>	45.044	29.686	65.341	65.761	77.269
Efecto de la Relación de Términos de Intercambio <i>Effect of Terms of Exchange Relation</i>	468.616	917.333	611.668	809.113	399.847
INGRESO NACIONAL BRUTO DISPONIBLE REAL <i>Real Gross National Income Available</i>	6.180.585	7.225.132	7.480.542	8.173.955	8.160.902

PRODUCTO - INGRESO (*) / Product - Income
(Millones de pesos de cada año) / (Million of Ch. \$ of each year)

ESPECIFICACIÓN / Item	1994	1995	1996	1997	1998
PRODUCTO INTERNO BRUTO a p.m. <i>Gross Domestic Product</i>	21.395.185	25.875.727	28.268.364	31.774.029	33.577.685
Ingresos de Factores del Resto del Mundo (Neto) <i>Factor's Income from abroad (Net)</i>	-1.072.276	-1.106.394	-1.153.473	-1.240.597	-1.005.567
PRODUCTO NACIONAL BRUTO <i>Gross National Product</i>	20.322.909	24.769.333	27.114.891	30.533.432	32.572.118
Transferencias Corrientes Netas del Exterior <i>Net Current External Transfers</i>	138.770	123.193	206.585	220.978	220.574
INGRESO NACIONAL BRUTO DISPONIBLE <i>Available National Gross Income</i>	20.461.679	24.892.526	27.321.476	30.754.410	32.792.692
CONSUMO TOTAL <i>Total Consumption</i>	15.957.610	18.730.481	21.279.826	23.830.909	26.010.169
AHORRO NACIONAL BRUTO <i>Gross National Saving</i>	4.504.069	6.162.045	6.041.650	6.923.501	6.782.523
AHORRO EXTERNO (Excedente de la Nación en Cta. Cte.) <i>Foreign Saving (National Current Account Surplus)</i>	651.620	511.752	1.556.675	1.600.751	2.129.539
FORMACIÓN BRUTA DE CAPITAL <i>Gross Capital Formation</i>	5.155.689	6.673.797	7.598.325	8.524.252	8.912.062
FORMACIÓN BRUTA DE CAPITAL FIJO <i>Gross Fixed - Capital Formation</i>	4.980.330	6.177.095	7.039.800	8.050.865	8.550.578

(*) Cifras provisionales / Provisional figures.

RELACIONES PRODUCTO - INGRESO (*)

Product - Income Relation

(Porcentajes sobre valores en pesos de cada año)

(Percentages based on Ch. \$ of each year)

ESPECIFICACIÓN / Item	1994	1995	1996	1997	1998
PRODUCTO INTERNO BRUTO a p.m. <i>Gross Domestic Product at market price</i>	100,0	100,0	100,0	100,0	100,0
Ingreso de Factores del Resto del Mundo (Neto) <i>Factor's Income from abroad (Net)</i>	-5,0	-4,3	-4,1	-3,9	-3,0
PRODUCTO NACIONAL BRUTO <i>Gross National Product</i>	95,0	95,7	95,9	96,1	97,0
Transferencias Corrientes Netas del Exterior <i>Net Current External Transfers</i>	0,6	0,5	0,7	0,7	0,7
INGRESO NACIONAL BRUTO DISPONIBLE <i>Gross National Income Available</i>	95,6	96,2	96,7	96,8	97,7
CONSUMO TOTAL <i>Total Consumption</i>	74,6	72,4	75,3	75,0	77,5
AHORRO NACIONAL BRUTO <i>Gross National Saving</i>	21,1	23,8	21,4	21,8	20,2
AHORRO EXTERNO (Excedente de la Nación en Cuenta Corriente) <i>Foreign Saving (National Current Account Surplus)</i>	3,0	2,0	5,5	5,0	6,3
FORMACIÓN BRUTA DE CAPITAL <i>Gross Capital Formation</i>	24,1	25,8	26,9	26,8	26,5
FORMACIÓN BRUTA DE CAPITAL FIJO <i>Gross Fixed - Capital Formation</i>	23,3	23,9	24,9	25,3	25,5

(*) Cifras provisionales / Provisional figures.

INDICADOR MENSUAL DE ACTIVIDAD ECONÓMICA - IMACEC / Monthly Indicator of Economic Activity (1)
(Base: promedio 1986 = 100) / (Base: 1986 average = 100)

MES	1990	1991	1992	1993	1994	1995	1996	1997	1998	1999
SERIE ORIGINAL										
Enero	140.0	144.9	162.8	173.1	181.5	199.0	218.0	231.4	249.0	242.8
Febrero	129.8	133.3	152.2	165.3	172.0	189.2	209.1	218.7	235.5	230.6
Marzo	147.3	150.4	169.3	185.8	196.7	210.9	225.7	236.1	256.7	251.5
Abril	132.6	140.6	157.8	170.2	177.4	195.2	213.8	227.9	245.5	230.7
Mayo	133.8	142.8	155.1	167.9	183.3	202.9	215.4	228.5	239.4	
Junio	129.5	140.4	156.5	168.9	178.8	197.9	211.5	225.4	236.9	
Julio	127.1	136.3	154.9	168.2	173.4	196.3	209.4	227.1	237.1	
Agosto	127.1	136.3	154.9	167.3	178.8	199.2	208.5	224.0	231.7	
Septiembre	119.2	133.3	153.4	164.0	173.7	190.8	200.7	222.4	224.1	
Octubre	131.7	149.0	163.3	168.2	179.8	204.0	221.6	241.5	233.9	
Noviembre	128.9	144.8	161.6	169.3	180.7	201.1	213.1	234.7	231.1	
Diciembre	129.3	146.6	162.5	172.8	181.5	200.4	217.0	240.4	231.1	
Promedio	131.1	141.6	159.0	170.1	179.8	198.9	213.7	229.8	237.7	
SERIE DESESTACIONALIZADA										
Enero	132.3	136.8	153.9	164.2	172.8	190.1	208.4	221.4	238.3	232.6
Febrero	132.1	135.3	154.3	167.4	174.0	191.3	211.4	221.2	238.2	233.4
Marzo	133.3	136.2	153.6	169.1	179.9	194.0	208.7	219.3	239.1	234.5
Abril	131.1	139.1	156.4	168.9	176.3	193.7	211.8	225.0	241.9	
Mayo	131.5	139.9	151.6	164.2	179.3	199.0	211.9	225.5	236.7	
Junio	130.1	141.3	157.6	170.3	180.3	199.6	213.3	227.4	239.1	
Julio	128.9	141.4	163.2	172.8	177.6	200.5	213.4	230.8	240.7	
Agosto	131.4	140.8	159.9	172.2	183.8	204.4	214.0	230.1	238.3	
Septiembre	127.3	142.2	163.4	174.3	184.4	202.5	213.1	236.2	238.1	
Octubre	132.4	149.5	163.4	167.9	179.0	202.7	219.9	239.5	231.8	
Noviembre	131.3	148.0	165.4	173.4	185.0	205.6	217.5	239.1	235.3	
Diciembre	131.9	149.7	166.2	176.6	185.1	204.1	220.6	243.9	234.0	
Promedio	131.1	141.7	159.1	170.1	179.8	198.9	213.7	229.9	237.6	
COMPONENTE DE TENDENCIA CICLICA										
Enero	131.2	134.2	152.2	166.3	174.7	188.9	207.6	220.6	239.7	233.4
Febrero	131.8	135.5	153.8	167.2	175.3	191.0	209.1	221.6	239.5	233.2
Marzo	132.0	137.1	155.0	168.1	176.2	193.3	210.4	222.6	239.2	233.1
Abril	131.7	138.4	156.0	169.0	177.3	195.6	211.3	223.8	239.3	
Mayo	131.1	139.6	157.1	170.1	178.6	197.8	212.0	225.5	239.5	
Junio	130.6	140.5	158.4	171.0	180.0	199.6	212.6	227.6	239.4	
Julio	130.4	141.3	159.8	171.9	181.4	201.1	213.3	230.1	238.8	
Agosto	130.5	142.4	161.3	172.8	182.4	202.2	214.3	232.9	237.9	
Septiembre	130.9	143.8	162.6	173.4	183.4	203.1	215.6	235.5	236.6	
Octubre	131.5	145.8	163.7	173.9	184.4	203.9	216.9	237.5	235.4	
Noviembre	132.2	148.0	164.6	174.1	185.6	204.9	218.3	239.0	234.4	
Diciembre	133.1	150.3	165.5	174.3	187.1	206.2	219.6	239.6	233.7	
Promedio	131.4	141.4	159.2	171.0	180.5	199.0	213.4	229.7	237.8	

(1) Una revisión al Indicador Mensual de Actividad Económica (IMACEC) correspondiente al período 1986-1994 permitió la actualización de diversas fuentes estadísticas y mejoras metodológicas en algunas mediciones sectoriales.

INDICADOR MENSUAL DE ACTIVIDAD ECONÓMICA - (IMACEC)

(Base: promedio 1986 = 100)

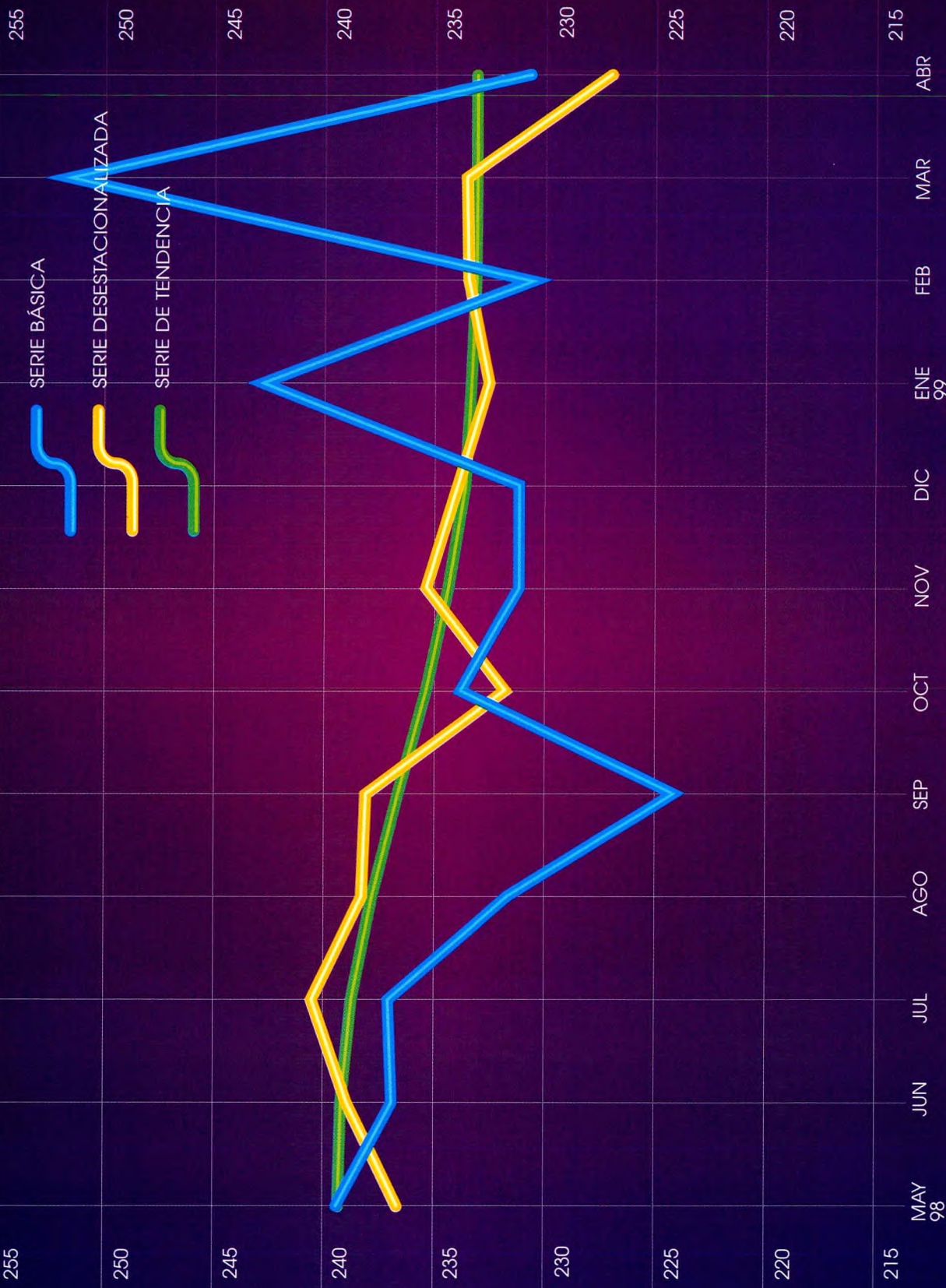



PRODUCTO INTERNO BRUTO TRIMESTRAL POR CLASE DE ACTIVIDAD ECONÓMICA (*)

Quarterly Gross Domestic Product by Sectors of Economic Activity

(Millones de pesos de 1986) / (Millions of 1986 Ch. \$)

ESPECIFICACIÓN / Item	1 9 9 7				1 9 9 8					1 9 9 9
	2do Trim.	3er Trim.	4to Trim.	Año	1er Trim.	2do Trim.	3er Trim.	4to Trim.	Año	1er Trim.
Agropecuario - Silvícola <i>Agricultural, Livestock and Forestry</i>	134.446	56.279	75.400	450.830	187.342	145.744	56.840	74.285	464.211	201.859
Pesca / Fishing	24.170	25.678	31.925	119.239	44.004	21.744	23.740	33.568	123.056	41.770
Minería / Mining	171.156	166.961	173.983	670.603	165.207	180.000	171.016	181.792	698.016	192.086
Industria Manufacturera / Manufacturing	301.517	302.475	310.963	1.202.348	294.971	294.316	303.579	290.920	1.183.786	281.680
Electricidad, Gas y Agua <i>Electricity, Gas and Water</i>	41.649	48.763	49.274	177.604	49.925	48.391	45.402	42.470	186.188	44.187
Construcción / Construction	101.238	102.037	112.845	416.881	104.747	103.247	103.186	104.154	415.334	94.741
Comercio, Hoteles y Restaurantes <i>Trade and catering</i>	328.960	333.250	357.425	1.359.306	370.897	358.022	347.308	355.505	1.431.731	354.686
Transporte y Comunicaciones <i>Transport and Communications</i>	154.155	161.502	175.293	650.603	181.571	176.433	179.750	185.649	723.403	185.307
Servicios Financieros <i>Financial services</i>	255.194	254.808	282.081	1.050.945	275.961	267.753	263.279	281.189	1.088.182	272.593
Propiedad de Vivienda / Housing	62.935	63.718	64.799	253.518	63.990	64.949	65.757	66.936	261.632	65.718
Servicios Personales (**) <i>Personal services (**)</i>	121.146	127.263	127.010	461.721	89.566	125.303	131.412	130.388	476.669	90.787
Administración Pública <i>Public Administration</i>	41.756	41.967	42.087	167.421	42.213	42.312	42.571	42.647	169.741	42.757
SUB-TOTAL <i>Subtotal</i>	1.738.323	1.684.700	1.803.085	6.981.019	1.870.394	1.828.213	1.733.839	1.789.504	7.221.950	1.868.170
Menos: Imputaciones bancarias <i>Less: Bank charges</i>	120.160	125.171	138.976	511.318	134.925	125.454	128.790	137.487	526.656	132.451
Más: IVA / Plus: VAT	176.405	185.974	197.996	741.490	193.801	186.798	195.439	196.419	772.457	186.388
Más: Derechos de Importación <i>Plus: Import duties</i>	147.814	173.521	179.606	647.290	182.621	167.154	173.825	135.155	658.755	141.089
PRODUCTO INTERNO BRUTO <i>Gross Domestic Product</i>	1.942.381	1.919.025	2.041.711	7.858.481	2.111.891	2.056.712	1.974.314	1.983.590	8.126.506	2.063.196

TASA DE VARIACIÓN TRIMESTRAL DEL PRODUCTO INTERNO BRUTO

POR CLASE DE ACTIVIDAD ECONÓMICA (*)

Quarterly Rate of Growth of Gross Domestic Product by Sectors of Economic Activity

(Porcentajes) / (Percentages)

ESPECIFICACIÓN / Item	1 9 9 8					1 9 9 9
	2do Trim.	3er Trim.	4to Trim.	Año	1er Trim.	
Agropecuario - Silvícola / <i>Agricultural, Livestock and Forestry</i>	8,4	1,0	-1,5	3,0	7,7	
Pesca / Fishing	-10,0	-7,5	5,1	3,2	-5,1	
Minería / Mining	5,2	2,4	4,5	4,1	16,3	
Industria Manufacturera / Manufacturing	-2,4	0,4	-6,4	-1,5	-4,5	
Electricidad, Gas y Agua / <i>Electricity, Gas and Water</i>	16,2	-6,9	-13,8	4,8	-11,5	
Construcción / Construction	2,0	1,1	-7,7	-0,4	-9,6	
Comercio, Hoteles y Restaurantes / <i>Trade and catering</i>	8,8	4,2	-0,5	5,3	-4,4	
Transporte y Comunicaciones / <i>Transport and Communications</i>	14,5	11,3	5,9	11,2	2,1	
Servicios Financieros / <i>Financial services</i>	4,9	3,3	-0,3	3,5	-1,2	
Propiedad de Vivienda / Housing	3,2	3,2	3,3	3,2	2,7	
Servicios Personales (**) <i>Personal services</i>	3,4	3,3	2,7	3,2	1,4	
Administración Pública / <i>Public Administration</i>	1,3	1,4	1,3	1,4	1,3	
SUB-TOTAL <i>Subtotal</i>	5,2	2,9	-0,8	3,5	-0,1	
Menos: Imputaciones bancarias / <i>Less: Bank charges</i>	4,4	2,9	-1,1	3,0	-1,8	
Más: IVA Neto Recaudado / <i>Plus: VAT</i>	5,9	5,1	-0,8	4,2	-3,8	
Más: Derechos de Importación / <i>Plus: Import duties</i>	13,1	0,2	-24,7	1,8	-22,7	
PRODUCTO INTERNO BRUTO <i>Gross Domestic Product</i>	5,9	2,9	-2,8	3,4	-2,3	

(*) Cifras provisionales / *Provisional figures.*

(**) Incluye Educación y Salud Pública y Privada / *Includes Education and Public and private Health.*

DEMANDA DEL PRODUCTO INTERNO BRUTO (*)
Quarterly Gross Domestic Product Demand
(Millones de pesos de 1986) / (Millions of 1986 Ch. \$)

ESPECIFICACIÓN / Item	1997				1998					1999
	2do Trim.	3er Trim.	4to Trim.	Año	1er Trim.	2do Trim.	3er Trim.	4to Trim.	Año	1er Trim.
Demanda Interna <i>Domestic Demand</i>	2.160.761	2.289.440	2.428.817	8.910.360	2.346.083	2.317.728	2.311.297	2.108.649	9.083.757	2.035.558
Formación Bruta de Capital Fijo <i>Gross Fixed-Capital Formations</i>	609.597	630.050	731.950	2.526.156	638.628	677.605	632.220	630.571	2.579.026	548.961
Resto <i>Rest</i>	1.551.164	1.659.390	1.696.867	6.384.204	1.707.454	1.640.122	1.679.076	1.478.078	6.504.731	1.486.597
Exportaciones de Bienes y Servicios <i>Exports of Goods and Services</i>	729.089	694.072	741.670	3.021.005	908.064	806.029	731.891	754.709	3.200.693	948.717
Importaciones de Bienes y Servicios <i>Imports of Goods and Services</i>	947.469	1.064.487	1.128.776	4.072.884	1.142.256	1.067.045	1.068.874	879.768	4.157.943	921.078
PRODUCTO INTERNO BRUTO <i>Gross Domestic Product</i>	1.942.381	1.919.025	2.041.711	7.858.481	2.111.891	2.056.712	1.974.314	1.983.590	8.126.506	2.063.197

TASA DE VARIACIÓN TRIMESTRAL DE LA DEMANDA DEL PRODUCTO INTERNO BRUTO (*)
Quarterly Rate of Growth of Gross Domestic Product Demand
(Porcentajes) / (Percentages)

ESPECIFICACIÓN / Item	1998					1999
	1er Trim.	2do Trim.	3er Trim.	4to Trim.	Año	1er Trim.
Demanda Interna <i>Domestic Demand</i>	15,5	7,3	1,0	-13,2	1,9	-13,2
Formación Bruta de Capital Fijo <i>Gross Fixed-Capital Formations</i>	15,2	11,2	0,3	-13,9	2,1	-14,0
Resto <i>Rest</i>	15,6	5,7	1,2	-12,9	1,9	-12,9
Exportaciones de Bienes y Servicios <i>Exports of Goods and Services</i>	6,1	10,6	5,4	1,8	5,9	4,5
Importaciones de Bienes y Servicios <i>Imports of Goods and Services</i>	22,5	12,6	0,4	-22,1	2,1	-19,4
PRODUCTO INTERNO BRUTO <i>Gross Domestic Product</i>	8,0	5,9	2,9	-2,8	3,4	-2,3

(*) Cifras provisionales / *Provisional figures.*

(**) Incluye Educación y Salud Pública y Privada / *Includes Education and Public and private Health.*

ESTADÍSTICAS FISCALES

Fiscal Statistics

GASTOS, INGRESOS Y DÉFICIT FISCAL 1968 - 1990

MONEDA NACIONAL

(Hasta 1975 en miles de pesos de cada año, y desde 1976 en millones de pesos de cada año)

ESPECIFICACIÓN / <i>Item</i>	1968	1969	1970	1971	1972	1973	1974	1975	1976
GASTO TOTAL / <i>Total Expenditure</i>	8.957	13.771	21.223	34.378	68.932	486.898	2.298.072	7.448.718	24.102
Servicio Deuda / <i>Debt Servicing</i>	153	236	311	234	660	2.424	35.439	87.712	289
Gasto Total excluido Servicio Deuda <i>Total Expenditure Excluding Debt Servicing</i>	8.804	13.535	20.913	34.144	68.272	484.474	2.262.633	7.361.006	23.813
TOTAL INGRESOS / <i>Total Income</i>	7.839	12.759	18.176	24.754	41.352	226.970	1.775.068	7.901.704	25.205
Impuestos Directos / <i>Direct Tax</i>	2.137	2.869	4.350	7.222	9.894	59.598	512.326	2.425.447	6.538
Impuestos Indirectos / <i>Indirect Tax</i>	4.915	7.398	10.407	14.704	26.006	123.287	1.034.075	5.114.402	17.947
Ingresos no tributarios / <i>Other sources of reven</i>	408	713	1.024	1.753	2.861	16.500	228.667	361.855	719
Cobre / <i>Copper</i>	-	1	1	0	-	-	-	-	-
Der. de Aduana y Ajustes Extrapresupuestarios <i>Customs duties and extrabudgetary adjustments</i>	379	1.777	2.394	1.075	2.591	27.585	-	-	-
DÉFICIT BRUTO / <i>Gross Deficit</i>	1.118	1.012	3.047	9.623	27.580	259.928	523.004	-452.986	-1.103
Amortización (-) / <i>Amortization (-)</i>	132	216	245	231	524	2.424	4.400	48.999	223
DÉFICIT NETO / <i>Net Deficit</i>	986	797	2.803	9.392	27.056	257.504	518.604	-501.985	-1.326

MONEDA EXTRANJERA
(Millones de dólares de cada año)

ESPECIFICACIÓN / <i>Item</i>	1968	1969	1970	1971	1972	1973	1974	1975	1976
GASTO TOTAL / <i>Total Expenditure</i>	153,27	193,40	272,20	257,35	118,37	169,41	618,69	555,74	694,74
Servicio Deuda / <i>Debt Servicing</i>	101,26	137,09	176,98	185,57	50,96	78,88	337,92	387,69	543,64
Gasto Total excluido Servicio Deuda <i>Total Expenditure Excluding Debt Servicing</i>	52,01	56,31	95,22	71,78	67,41	90,53	280,77	168,05	151,10
TOTAL INGRESOS / <i>Total Income</i>	195,20	248,10	291,90	60,92	34,88	28,60	216,39	218,69	382,92
Impuestos Directos / <i>Direct Tax</i>	20,00	20,30	18,50	12,63	1,32	2,39	10,63	20,87	14,00
Impuestos Indirectos / <i>Indirect Tax</i>	2,50	2,50	2,80	7,11	5,07	5,57	10,92	13,78	9,70
Ingresos no tributarios / <i>Other sources of reven</i>	0,20	1,40	2,70	2,10	2,77	1,43	4,24	7,50	7,28
Cobre / <i>Copper</i>	172,50	223,90	267,90	39,06	25,72	19,21	190,60	176,54	351,94
Der. de Aduana y Ajustes Extrapresupuestarios <i>Customs duties and extrabudgetary adjustments</i>	-	-	-	-	-	-	-	-	-
DÉFICIT BRUTO / <i>Gross Deficit</i>	-41,93	-54,70	-19,70	196,43	83,49	140,81	402,30	337,05	311,82
Amortización (-) / <i>Amortization (-)</i>	61,57	77,10	103,31	100,49	19,22	34,68	183,14	177,44	261,90
DÉFICIT NETO / <i>Net Deficit</i>	-103,50	-131,80	-123,01	95,94	64,27	106,13	219,16	159,61	49,92

(1) Excluye Servicio de Deuda anticipado por US\$ 9.565,3 millones / *Excluding anticipated Debt Servicing of US\$ 9,565.3 millions.*

(2) Excluye Servicio de Deuda anticipado por US\$ 421,60 millones / *Excluding anticipated Debt Servicing of US\$ 421.60 millions.*

(3) Excluye Servicio de Deuda anticipado por US\$ 867,46 millones / *Excluding anticipated Debt Servicing of US\$ 867.46 millions.*

Fuente: Dirección de Presupuesto, Ministerio de Hacienda / *Source: National Budget Division, Ministry of Finance.*

Fiscal Expenditure, Income and Deficit 1968 - 1990

Domestic Currency

(Up to 1975 in thousand Ch.\$ of each year and since 1976 in millions of each year)

1977	1978	1979	1980	1981	1982	1983	1984	1985	1986	1987	1988	1989	1990
57.025	94.533	151.242	216.788	291.545	323.376	400.246	501.271	782.302	905.975	1.087.479	1.421.741	1.461.135	1.929.439
1.055	1.236	7.822	6.224	2.860	4.216	12.989	34.562	131.904	95.760	123.396	190.283	134.967	132.872
			(1)										
55.970	93.298	143.420	210.563	288.685	319.161	387.257	466.709	650.398	810.215	964.083	1.231.458	1.326.168	1.796.567
57.601	100.422	157.120	239.382	319.936	300.662	348.276	442.290	642.039	837.177	1.093.697	1.348.740	1.530.199	1.910.732
14.746	24.720	45.328	65.584	81.148	80.108	69.988	86.487	107.911	130.778	153.631	193.912	251.312	358.445
41.070	69.567	104.333	154.099	203.688	190.692	260.241	339.576	499.785	640.929	840.939	956.455	1.145.294	1.472.460
1.786	6.136	7.459	19.699	35.099	29.862	18.046	16.228	34.343	65.470	99.127	198.373	133.593	79.827
-	-	-	-	-	-	-	-	-	-	-	-	-	-
-	-	-	-	-	-	-	-	-	-	-	-	-	-
-576	-5.889	-5.879	-22.594	-28.391	22.714	51.971	58.981	140.263	68.798	-6.218	73.001	-69.064	18.707
638	662	6.964	3.282	2.294	3.223	7.386	26.285	110.620	83.691	102.160	149.340	97.144	109.186
-1.215	-6.551	-12.843	-25.876	-30.685	19.491	44.585	32.696	29.643	-14.893	-108.378	-76.339	-166.208	-90.479

Foreign Currency

(Millions of US\$ per each year)

1977	1978	1979	1980	1981	1982	1983	1984	1985	1986	1987	1988	1989	1990
623,82	674,82	679,42	756,60	683,24	564,00	648,20	668,40	608,20	599,30	683,20	1.586,40	2.528,40	1.088,20
444,78	507,10	523,61	536,10	402,84	410,40	461,90	369,90	404,20	398,80	425,80	1.308,40	2.223,40	781,80
			(2)	(3)									
179,04	167,72	155,81	220,50	280,40	153,60	186,30	298,50	204,00	200,50	257,40	278,00	305,00	306,40
374,30	360,45	863,76	1007,30	522,90	439,40	548,00	412,50	368,30	408,60	551,40	1.452,50	1.940,00	1.502,10
10,30	13,50	11,83	15,00	9,80	3,80	6,40	6,70	5,20	5,30	5,40	10,50	13,10	10,60
9,33	13,40	6,19	8,10	15,70	9,40	5,80	5,50	5,70	5,80	6,90	7,10	8,30	9,70
1,48	2,78	5,66	8,00	48,10	24,00	17,40	39,00	8,00	8,40	25,90	7,20	4,30	9,90
353,19	330,77	840,08	976,20	449,30	402,20	518,40	361,30	349,40	389,10	513,20	1.427,70	1.914,30	1.471,90
-	-	-	-	-	-	-	-	-	-	-	-	-	-
249,52	314,37	-184,34	-250,70	160,34	124,60	100,20	255,90	239,90	190,70	231,80	133,90	588,40	-413,90
219,61	236,81	232,16	239,36	174,78	188,20	180,90	122,40	143,20	115,30	179,00	793,30	1.355,40	151,80
29,91	77,56	-416,50	-490,06	-14,44	-63,60	-80,70	133,50	96,70	75,40	52,80	-659,40	-767,00	-565,70

TESORO PÚBLICO

MONEDA NACIONAL + MONEDA EXTRANJERA

(millones de pesos de cada año)

	1994	1995	1996	1997	1998
I. INGRESOS	4.159.648,1	4.984.238,9	5.758.225,4	6.386.598,9	6.595.104,6
- Operación	75.679,5	123.521,6	98.383,8	112.924,8	156.170,8
- Tributarios Netos (1)	3.742.720,7	4.400.598,5	5.202.624,8	5.672.832,3	5.952.338,6
- Cobre Neto de F.C.C. (2)	195.203,0	261.459,5	212.999,3	305.890,8	208.143,1
- Transferencias	35.059,5	34.270,1	74.185,2	82.941,3	47.678,0
- Venta de Activos	1.579,1	1.334,3	718,4	42,8	5,0
- Físicos	1.568,7	1.314,6	718,4	42,3	5,0
- Financieros	10,4	19,7	-	0,5	-
- Recuperación de Préstamos	2.248,1	3.834,4	1.846,5	4.738,2	(1.822,0)
- Otros Ingresos	107.158,1	159.220,4	167.467,4	207.228,7	232.591,0
II. GASTOS	3.825.817,1	4.644.636,5	5.219.847,5	5.865.612,4	6.352.623,3
- Subsidios	134.612,2	147.803,6	167.382,3	184.347,7	200.366,6
- Operaciones Complementarias (3)	186.228,7	153.957,3	159.867,4	191.307,1	185.912,6
- Intereses Deuda Pública	234.464,1	483.942,2	277.842,6	275.870,7	261.822,3
- Deuda Interna	48.136,1	33.161,7	60.779,8	57.474,7	164.437,5
- Deuda Externa	186.328,0	450.780,5	217.062,9	218.396,0	97.384,9
- Aporte Fiscal (3)	3.270.512,1	3.858.933,4	4.614.755,2	5.214.086,9	5.704.521,8
III. SUPERÁVIT (+) DÉFICIT (-) GLOBAL (I-II)	333.831,0	339.602,4	538.377,9	520.986,5	242.481,3
IV. FINANCIAMIENTO	(333.831,0)	(339.602,4)	(538.377,9)	(520.986,4)	(242.481,3)
Endeudamiento Externo Neto	(69.888,6)	(322.984,2)	(186.847,3)	(55.688,2)	(64.773,6)
Endeudamiento Interno Neto	(51.684,6)	(84.663,2)	(309.013,7)	(174.830,4)	(377.900,0)
Variación de Caja y Otros	(212.257,7)	68.044,9	(42.516,9)	(290.467,8)	200.192,4
Partidas informativas:					
- Depósitos F.C.C.	36.227,9	278.719,0	77.960,3	43.784,4	161.552,6
- Uso F.E.P.P	(11.046,5)	2.702,0	18.824,2	17.367,8	(47.073,9)
- Amortizaciones Deuda Pública	151.952,5	418.971,2	504.971,4	241.064,2	446.498,7

(1) Incluye deducciones por Devoluciones de Impuestos.

(2) Comprende los traspasos de CODELCO al Fisco (por excedentes e impuestos), a los que se les han deducido los depósitos devengados del Fisco en el Fondo de Compensación del Cobre. No incluye los traspasos de CODELCO a las Fuerzas Armadas por Ley N° 13.196.

(3) Incluye:

Anticip. Desahu. (Op. Complem.)	38,0	-	32,0	-	-
Anticip. Desahu. INP (Ap. Fiscal)	-	-	-	-	-
Adquis. Bs. SCEE. Municip. (Op. Complementarias)	-	-	-	-	-

FUENTE : Dirección de Presupuestos, Ministerio de Hacienda.

TESORO PÚBLICO

MONEDA NACIONAL
(millones de pesos de cada año)

	1994	1995	1996	1997	1998
I. INGRESOS	3.937.486,3	4.675.532,0	5.496.763,8	6.000.821,1	6.288.970,3
- Operación	74.057,6	122.402,7	97.204,7	111.742,3	154.909,6
- Tributarios Netos (1)	3.742.720,7	4.400.598,5	5.202.624,8	5.672.832,3	5.952.338,6
- Cobre Neto de F.C.C.	-	-	-	-	-
- Transferencias	34.576,3	33.833,7	70.643,8	79.519,7	44.746,0
- Venta de Activos	1.579,1	1.334,3	718,4	42,8	5,0
- Físicos	1.568,7	1.314,6	718,4	42,3	5,0
- Financieros	10,4	19,7	-	0,5	-
- Recuperación de Préstamos	2.248,1	3.834,4	1.846,5	4.738,2	(1.822,0)
- Otros Ingresos	82.304,5	113.528,4	123.725,6	131.945,8	138.793,1
II. GASTOS	3.592.877,7	4.443.188,4	5.000.981,6	5.645.525,0	6.025.955,5
- Subsidios	134.612,2	147.803,6	167.382,3	184.347,7	200.366,6
- Operaciones Complementarias (2)	148.021,7	141.788,4	148.303,2	188.091,0	183.210,7
- Intereses Deuda Pública	131.322,5	393.502,4	179.524,5	189.878,6	81.135,5
- Deuda Interna	15.320,0	10.430,7	2.579,6	1.438,1	10.852,5
- Deuda Externa	116.002,5	383.071,7	176.944,9	188.440,5	70.283,0
- Aporte Fiscal (2)	3.178.921,3	3.760.094,0	4.505.771,6	5.083.207,7	5.561.242,7
III. SUPERÁVIT (+) DÉFICIT (-) GLOBAL (I-II)	344.608,6	232.343,6	495.782,2	355.296,1	263.014,8
IV. FINANCIAMIENTO	(344.608,6)	(232.343,6)	(495.782,2)	(355.296,1)	(263.014,8)
Endeudamiento Externo Neto	(1.227,0)	(5.588,0)	(761,0)	(767,0)	(733,5)
Endeudamiento Interno Neto	(30.100,0)	(48.815,0)	(66.566,0)	(52.547,0)	(51.379,5)
Variación de Caja y Otros	(313.281,6)	177.940,6	(428.455,2)	(301.982,1)	(210.901,8)
Partidas informativas:					
- Depósitos F.C.C.	-	-	-	-	-
- Uso F.E.P.P	-	-	-	-	-
- Amortizaciones Deuda Pública	31.327,2	54.403,1	67.326,2	53.314,0	52.113,0

(1) Incluye deducciones por Devoluciones de Impuestos.

(2) Incluye:

Anticip. Desahu. (Op. Complem.)

38,0

-

32,0

-

-

Anticip. Desahu. INP (Ap. Fiscal)

-

-

-

-

-

Adquis. Bs. SCEE. Munic.

-

-

-

-

-

(Op. Complementarias)

-

-

-

-

-

FUENTE : Dirección de Presupuestos, Ministerio de Hacienda.

TESORO PÚBLICO

MONEDA EXTRANJERA
(millones de dólares)

	1994	1995	1996	1997	1998
I. INGRESOS	528,73	778,05	634,20	920,03	665,09
- Operación	3,86	2,82	2,86	2,82	2,74
- Tributarios Netos (1)	-	-	-	-	-
- Cobre Neto de F.C.C. (2)	464,57	658,97	516,65	729,51	452,20
- Transferencias	1,15	1,10	8,59	8,16	6,37
- Venta de Activos	-	-	-	-	-
- Físicos	-	-	-	-	-
- Financieros	-	-	-	-	-
- Recuperación de Préstamos	-	-	-	-	-
- Otros Ingresos	59,15	115,16	106,10	179,54	203,78
II. GASTOS	554,38	507,72	530,88	524,88	709,70
- Subsidios	-	-	-	-	-
- Operaciones Complementarias	90,93	30,67	28,05	7,67	5,87
- Intereses Deuda Pública	245,47	227,94	238,48	205,08	392,55
- Deuda Interna	78,10	57,29	141,17	133,64	333,67
- Deuda Externa	167,37	170,65	97,31	71,44	58,88
- Aporte Fiscal	217,98	249,11	264,35	312,13	311,28
III. SUPERÁVIT (+) DÉFICIT (-) GLOBAL (I-II)	(25,65)	270,33	103,32	395,15	(44,61)
IV. FINANCIAMIENTO	(25,65)	(270,33)	(103,32)	(395,15)	(44,61)
Endeudamiento Externo Neto	(163,41)	(799,95)	(451,37)	(130,98)	(139,13)
Endeudamiento Interno Neto	(51,37)	(90,35)	(588,08)	(291,63)	(709,38)
Variación de Caja y Otros	240,43	619,97	936,13	27,46	893,12
Partidas informativas:					
- Depósitos F.C.C.	86,22	702,47	189,10	104,42	350,98
- Uso F.E.P.P	(26,29)	6,81	45,66	41,42	(102,27)
- Amortizaciones Deuda Pública	287,08	918,84	1.061,55	447,76	856,82

(1) Incluye deducciones por Devoluciones de Impuestos.

(2) Comprende los traspasos de CODELCO al Fisco (por excedentes e impuestos), a los que se les han deducido los depósitos devengados del Fisco en el Fondo de Compensación del Cobre. No incluye los traspasos de CODELCO a las Fuerzas Armadas por Ley N° 13.196.

FUENTE : Dirección de Presupuestos, Ministerio de Hacienda.

TESORO PÚBLICO

MONEDA NACIONAL + MONEDA EXTRANJERA
(millones de pesos de 1998)

	1994	1995	1996	1997	1998
I. INGRESOS	5.391.985,1	5.969.486,3	6.423.628,8	6.712.948,9	6.595.104,6
- Operación	98.100,3	147.938,4	109.752,7	118.695,1	156.170,8
- Tributarios Netos (1)	4.851.538,9	5.270.476,2	5.803.824,6	5.962.709,4	5.952.338,6
- Cobre Neto de F.C.C. (2)	253.033,9	313.142,9	237.612,9	321.521,6	208.143,1
- Transferencias	45.446,2	41.044,4	82.757,8	87.179,5	47.678,0
- Venta de Activos	2.046,9	1.598,1	801,4	45,0	5,0
- Físicos	2.033,4	1.574,5	801,4	44,5	5,0
- Financieros	13,5	23,6	-	0,5	0,0
- Recuperación de Préstamos	2.914,1	4.592,4	2.059,9	4.980,3	(1.822,0)
- Otros Ingresos	138.904,8	190.693,9	186.819,5	217.817,9	232.591,0
II. GASTOS	4.959.253,4	5.562.753,8	5.823.037,5	6.165.340,5	6.352.623,3
- Subsidios	174.492,4	177.020,3	186.724,5	193.767,7	200.366,6
- Operaciones					
Complementarias (3)	241.400,8	184.390,5	178.341,2	201.082,7	185.912,6
- Intereses Deuda					
Pública	303.926,4	579.604,2	309.949,3	289.967,5	261.822,3
Deuda Interna	62.396,8	39.716,8	67.803,3	60.411,6	164.437,5
Deuda Externa	241.529,6	539.887,4	242.146,0	229.555,9	97.384,9
- Aporte Fiscal (3)	4.239.433,8	4.621.738,7	5.148.022,6	5.480.522,5	5.704.521,8
III. SUPERÁVIT (+) DÉFICIT (-) GLOBAL (I-II)	432.731,7	406.732,5	600.591,3	547.608,4	242.481,3
IV. FINANCIAMIENTO	(432.731,8)	(406.732,5)	(600.591,3)	(547.608,4)	(242.481,3)
Endeudamiento Externo Neto	(90.593,8)	(386.829,3)	(208.438,8)	(58.533,8)	(64.773,6)
Endeudamiento Interno Neto	(66.996,7)	(101.398,8)	(344.722,5)	(183.764,1)	(377.900,0)
Variación de Caja y Otros	(275.141,2)	81.495,5	(47.430,0)	(305.310,5)	200.192,4
Partidas informativas:					
- Depósit. Devengados en F.C.C.	46.960,8	333.814,1	86.969,1	46.021,7	161.552,6
- Uso F.E.P.P	(14.319,2)	3.236,1	20.999,5	18.255,3	(47.073,9)
- Amortizaciones Deuda Pública	196.969,9	501.790,4	563.324,4	249.023,8	446.498,7

(1) Incluye deducciones por Devoluciones de Impuestos.

(2) Comprende los trasposos de CODELCO al Fisco (por excedentes e impuestos), a los que se les han deducido los depósitos devengados del Fisco en el Fondo de Compensación del Cobre. No incluye los trasposos de CODELCO a las Fuerzas Armadas por Ley N° 13.196.

(3) Incluye:

Anticip. Desahu. (Op. Complem.)

49

-

36

-

Anticip. Desahu. INP (Ap. Fiscal)

-

-

-

-

Adquis. Bs. SCEE. Municip.

(Op. Complementarias)

-

-

-

-

FUENTE : Dirección de Presupuestos, Ministerio de Hacienda.

TESORO PÚBLICO

MONEDA NACIONAL + MONEDA EXTRANJERA

Porcentaje del producto interno bruto

	1994	1995	1996	1997	1998
I. INGRESOS	19,4	19,3	20,2	20,1	19,6
- Operación	0,4	0,5	0,3	0,4	0,5
- Tributarios Netos (1)	17,5	17,0	18,2	17,9	17,7
- Cobre Neto de F.C.C. (2)	0,9	1,0	0,7	1,0	0,6
- Transferencias	0,2	0,1	0,3	0,3	0,1
- Venta de Activos	0,0	0,0	0,0	0,0	0,0
- Físicos	0,0	0,0	0,0	0,0	0,0
- Financieros	0,0	0,0	0,0	0,0	0,0
- Recuperación de Préstamos	0,0	0,0	0,0	0,0	0,0
- Otros Ingresos	0,5	0,6	0,6	0,7	0,7
II. GASTOS	17,9	17,9	18,3	18,5	18,9
- Subsidios	0,6	0,6	0,6	0,6	0,6
- Operaciones Complementarias (3)	0,9	0,6	0,6	0,6	0,6
- Intereses Deuda Pública	1,1	1,9	1,0	0,9	0,8
- Deuda Interna	0,2	0,1	0,2	0,2	0,5
- Deuda Externa	0,9	1,7	0,8	0,7	0,3
- Aporte Fiscal (3)	15,3	14,9	16,2	16,4	17,0
III. SUPERÁVIT (+) DÉFICIT (-) GLOBAL (I-II)	1,6	1,3	1,9	1,6	0,7
IV. FINANCIAMIENTO	(1,6)	(1,3)	(1,9)	(1,6)	(0,7)
Endeudamiento Externo Neto	(0,3)	(1,2)	(0,7)	(0,2)	(0,2)
Endeudamiento Interno Neto	(0,2)	(0,3)	(1,1)	(0,6)	(1,1)
Variación de Caja y Otros	(1,0)	0,3	(0,1)	(0,9)	0,6
Partidas informativas:					
- Depósitos F.C.C.	0,2	1,1	0,3	0,1	0,5
- Uso F.E.P.P	(0,1)	0,0	0,1	0,1	(0,1)
- Amortizaciones Deuda Pública	0,7	1,6	1,8	0,8	1,3

(1) Incluye deducciones por Devoluciones de Impuestos.

(2) Comprende los traspasos de CODELCO al Fisco (por excedentes e impuestos), a los que se les han deducido los depósitos devengados del Fisco en el Fondo de Compensación del Cobre. No incluye los traspasos de CODELCO a las Fuerzas Armadas por Ley N° 13.196.

(3) Incluye:

Anticip. Desahu. (Op. Complem.)	-	-	-	-	-
Anticip. Desahu. INP (Ap. Fiscal)	-	-	-	-	-
Adquis. Bs. SCEE Municip.	-	-	-	-	-
(Op. Complementarias)	-	-	-	-	-

FUENTE : Dirección de Presupuestos, Ministerio de Hacienda.

ESTADÍSTICAS DE PRODUCCIÓN

Production Statistics

THE UNIVERSITY OF CHICAGO
LIBRARY

ESTADÍSTICAS SILVOAGROPECUARIAS / Forestry and Agricultural Statistics.

ÍNDICE DE PRODUCCIÓN FORESTAL / Forestry Production Index (*)

(Promedio 1992 = 100) / (1992 Average = 100)

PERÍODO <i>Period</i>	ÍNDICE GENERAL <i>General Index</i>	VARIACIÓN / <i>Change (%)</i>		AGRUPACIONES / <i>Item</i>			
		Mensual <i>Monthly</i>	Respecto Diciembre <i>From last December</i>	Pulpa <i>Pulp</i>	Madera Aserrada <i>Sawn Wood</i>	Tableros y Chapas <i>Panels and Veneer</i>	Papel para Periódico <i>Newsprint</i>
1996 Promedio / <i>Average</i>	128,3	-	-4,2 (**)	129,6	140,6	108,1	107,2
1997 "	128,5	-	8,6 (**)	127,9	142,9	115,1	99,5
1998 "	127,7	-	4,9 (**)	133,4	141,7	94,0	86,2
1998 Abril	124,4	-10,4	-2,6	121,9	140,4	110,5	108,7
Mayo	128,2	3,0	0,4	136,9	133,1	102,0	80,3
Junio	118,4	-7,7	-7,3	118,3	135,2	97,7	90,4
Julio	132,6	12,0	3,8	136,0	157,6	90,3	84,2
Agosto	130,7	-1,4	2,4	138,0	150,0	82,4	86,7
Septiembre	123,3	-5,6	-3,4	134,8	137,7	64,1	86,0
Octubre	124,8	1,2	-2,3	131,5	139,1	101,5	43,3
Noviembre	120,6	-3,4	-5,6	128,7	138,3	82,7	47,8
Diciembre	133,9	11,0	4,9	143,8	148,3	90,2	72,5
1999 Enero	130,5	-2,5	-2,5	137,0	146,0	84,7	105,3
Febrero	123,9	-5,1	-7,5	134,2	146,9	50,8	94,6
Marzo	130,1	5,0	-2,8	125,1	166,2	96,5	93,2

ÍNDICE DE PRODUCCIÓN FORESTAL POR RUBROS

Forestry Production Index per Item (*)

(Base: Promedio 1992 = 100) / (Base: 1992 average = 100)

PERÍODO <i>Period</i>	ÍNDICE GENERAL <i>General Index</i>	RUBRO / <i>Item</i>									
		Madera Aserrada <i>Sawn Wood</i>		Tableros <i>Panels</i>				Pulpa <i>Pulp</i>		Papel para <i>Newsprint</i>	
		Pino Radiata <i>Radiata Pine</i>	Otras Especies <i>Others</i>	Tablero de Fibra <i>Hardboard</i>	Partículas <i>Particles</i>	Contra- chapados <i>Counter- sheeting</i>	Chapas Veneer	Pulpa <i>Pulp</i>	Fibra Larga <i>Fiber Long</i>	Fibra Corta <i>Short Fiber</i>	
1996 Promedio / <i>Average</i>	128,3	144,9	72,7	97,4	111,4	129,5	91,9	129,6	131,6	120,4	107,2
1997 "	128,5	147,6	69,7	104,3	123,2	112,6	90,8	127,9	130,1	117,5	99,5
1998 "	127,7	148,5	35,4	98,3	100,4	67,2	64,2	133,4	128,2	160,4	86,2
1998 Abril	124,4	146,7	42,5	110,9	117,7	84,8	85,5	121,9	119,6	134,5	108,7
Mayo	128,2	138,2	53,1	89,1	113,9	88,7	68,0	136,9	136,7	139,0	80,3
Junio	118,4	141,4	38,0	112,2	99,0	78,6	66,5	118,3	102,6	198,1	90,4
Julio	132,6	165,6	33,1	113,0	89,1	61,1	63,7	136,0	117,9	228,0	84,2
Agosto	130,7	158,0	25,1	66,6	91,5	73,5	72,6	138,0	118,1	238,8	86,7
Septiembre	123,3	145,5	15,0	55,9	74,1	32,6	50,3	134,8	115,7	231,8	86,0
Octubre	124,8	146,5	23,8	116,2	113,8	34,3	42,9	131,5	123,1	174,7	43,3
Noviembre	120,6	145,9	20,5	111,8	80,1	46,8	54,8	128,7	131,6	115,0	47,8
Diciembre	133,9	156,1	26,9	107,2	97,2	37,9	47,0	143,8	153,6	95,3	72,5
1999 Enero	130,5	154,7	9,0	98,7	95,1	14,1	45,3	137,0	144,0	103,3	105,3
Febrero	123,9	155,9	6,0	92,7	39,3	15,2	49,5	134,2	141,2	99,7	94,6
Marzo	130,1	176,2	8,7	112,5	107,3	12,0	64,0	125,1	125,9	121,9	93,2

(*) A partir de 1993 el Índice de Producción Forestal es calculado por el Instituto Forestal (INFOR). Este índice no es comparable con el que calculaba la Corporación Nacional Forestal (CONAF), hasta 1992.

(**) Variación diciembre a diciembre / *December to December change.*

Fuente: Instituto Forestal / *Source: Forestry Institute.*

SUPERFICIE PLANTADA DESTINADA A FRUTALES (1) (*) / Area Allocated to Fruit Trees (1) (*)
(Hectáreas) / (Hectares)

ESPECIES / Species	1989	1990	1991	1992	1993	1994	1995	1996	1997
Ciruelos / Plums	8.435	8.490	8.530	8.910	9.210	9.925	11.068	11.999	12.110
Damascos / Apricots	1.980	1.990	2.000	2.000	1.980	1.950	1.904	1.965	2.027
Duraznos / Peaches	9.700	10.150	10.275	10.325	10.395	10.495	10.987	11.404	11.867
Kiwis / Kiwis	11.810	12.260	12.060	11.100	9.800	9.590	8.923	8.511	7.792
Limoneros / Lemons	5.800	6.025	6.220	6.660	6.460	6.345	5.997	6.200	6.690
Manzanos / Apples	23.000	23.260	23.900	25.500	27.800	29.800	30.920	32.100	35.416
Naranjos / Oranges	6.270	6.100	6.180	6.280	6.200	6.130	6.098	6.084	6.577
Paltos / Avocados	7.945	8.190	8.565	9.300	10.200	11.585	12.943	13.850	15.576
Perales / Pears	14.520	15.425	16.270	16.000	15.500	14.830	14.890	12.950	12.525
Uvas de mesa / Table Grapes	47.800	48.460	48.800	48.400	47.600	46.800	46.018	45.968	43.939

(1) Corresponde a la superficie total plantada de algunas especies seleccionadas / Represents total area planted with certain selected species.

(*) Cifras provisionales / Provisional figures.

PRODUCCIÓN FRUTÍCOLA / Fruit Production
(Miles de toneladas) / (Thousand tons)

PRODUCTOS / Products	1989 / 1990	1990 / 1991	1991 / 1992	1992 / 1993 (*)	1993 / 1994 (*)	1994 / 1995 (*)	1995 / 1996 (*)	1996 / 1997 (*)	1997 / 1998 (*)
Ciruelas / Plums	110,0	100,0	110,0	120,0	130,0	140,0	150,0	140,0	130,0
Damascos / Apricots	19,5	11,2	17,0	20,0	28,0	30,0	30,0	29,0	21,0
Duraznos / Peaches	112,0	115,0	135,0	145,0	160,0	170,0	170,0	165,0	145,0
Kiwis / Kiwis	37,3	55,0	85,0	95,0	105,0	115,0	125,0	130,0	140,0
Limoneros / Lemons	86,0	88,0	92,0	89,0	99,0	110,0	120,0	110,0	115,0
Manzanas / Apples	700,0	780,0	830,0	840,0	810,0	850,0	860,0	850,0	940,0
Naranjas / Oranges	97,2	99,0	108,0	105,0	112,0	108,0	110,0	105,0	110,0
Paltos / Avocados	37,6	39,0	48,0	42,0	58,0	50,0	55,0	58,0	80,0
Perales / Pears	139,6	165,0	180,0	210,0	230,0	240,0	240,0	250,0	210,0
Uvas de mesa / Table Grapes	730,0	710,0	800,0	880,0	880,0	880,0	880,0	850,0	880,0

(*) Cifras provisionales / Provisional figures.

Fuente: Oficina de Estudios y Políticas Agrarias, Ministerio de Agricultura / Source: Office for Agricultural Research and Policies, Ministry of Agriculture.

PRODUCCIÓN DE CARNE EN VARA POR ESPECIE, Y NÚMERO DE ANIMALES BENEFICIADOS
Production of Carcass by Species and Number of Slaughtered Animals

PERÍODO <i>Period</i>	TOTAL CARNE EN VARA <i>Total Carcass (ton)</i>	VACUNOS <i>Cattles</i>		OVINOS <i>Sheeps</i>		PORCINOS <i>Pigs</i>		EQUINOS <i>Horses</i>		CAPRINOS <i>Goats</i>			
		Nº de Animales <i>Nº of animals</i>	Carne en vara <i>Carcass (ton)</i>	Nº de Animales <i>Nº of animals</i>	Carne en vara <i>Carcass (ton)</i>	Nº de Animales <i>Nº of animals</i>	Carne en vara <i>Carcass (ton)</i>	Nº de Animales <i>Nº of animals</i>	Carne en vara <i>Carcass (ton)</i>	Nº de Animales <i>Nº of animals</i>	Carne en vara <i>Carcass (ton)</i>		
		1993	391.564	891.509	224.099	853.445	13.372	1.844.589	147.282	33.343	6.582	17.723	229
		1994	419.918	964.285	239.615	802.289	12.180	1.992.533	160.814	32.196	7.162	11.788	146
1995	451.316	1.054.361	257.773	655.766	10.229	2.196.089	172.410	48.399	10.831	6.238	74		
1996	464.548	1.074.766	259.487	563.336	8.789	2.330.501	184.698	53.061	11.535	3.099	39		
1997	492.630	1.094.684	262.105	639.233	9.811	2.577.344	208.703	56.138	11.965	3.487	47		
1997													
Enero	40.277	92.816	22.809	105.936	1.585	187.722	15.011	4.207	871	86	1		
Febrero	39.439	91.757	22.169	100.222	1.428	185.460	15.004	3.975	836	136	3		
Marzo	41.687	92.943	22.577	107.370	1.535	203.486	16.788	3.730	784	154	3		
Abril	44.861	98.736	23.705	89.500	1.380	232.604	18.842	4.420	931	177	3		
Mayo	41.783	97.966	22.902	34.920	582	216.100	17.440	4.147	856	169	3		
Junio	41.446	95.497	22.352	13.467	242	219.565	18.002	4.004	850	94	1		
Julio	43.539	96.572	22.812	11.313	196	238.705	19.527	4.580	996	486	7		
Agosto	39.523	86.122	20.629	10.146	186	220.583	17.774	4.738	933	55	1		
Septiembre	36.909	78.877	18.736	26.451	435	212.228	16.430	6.244	1.301	661	8		
Octubre	38.882	78.558	18.846	18.985	335	226.577	18.583	4.993	1.117	101	2		
Noviembre	37.527	79.818	19.149	26.378	493	210.413	16.948	4.391	933	231	3		
Diciembre	46.758	105.022	25.417	94.545	1.415	223.901	18.355	6.709	1.558	1.137	12		
1998													
Enero	41.608	87.585	21.585	110.307	1.558	214.255	17.697	3.992	764	278	5		
Febrero	41.488	88.014	21.468	130.042	1.896	211.718	17.302	4.008	818	245	4		
Marzo	47.488	101.869	24.657	128.871	1.858	239.086	19.971	4.638	997	288	5		
Abril	44.183	92.736	22.389	111.928	1.794	230.424	19.102	4.513	893	350	6		
Mayo	41.765	86.055	20.608	48.189	834	231.317	19.494	4.617	824	308	5		
Junio	41.012	81.987	20.049	15.026	264	236.651	19.786	4.876	909	238	5		
Julio	43.786	84.779	20.880	15.578	264	262.730	21.615	5.338	1.012	952	16		
Agosto	41.380	82.762	20.246	15.298	260	239.279	19.933	4.984	936	308	5		
Septiembre	41.669	84.598	20.732	24.962	397	239.091	19.412	5.684	1.119	638	10		
Octubre	41.300	80.543	19.813	20.712	374	242.821	20.232	4.801	877	213	4		
Noviembre	41.681	84.180	20.647	29.086	494	237.265	19.728	4.329	811	56	1		

Fuente: Instituto Nacional de Estadísticas / Source: National Bureau of Statistics.

PRODUCCIÓN DE AVES, HUEVOS Y LECHE
Poultry, Eggs and Milk Production

ESPECIFICACIÓN / Item	1993	1994	1995	1996	1997
Producción de Aves / Poultry Production (Miles de toneladas, aves faenadas) (Thousands of tons slaughtered fowls)	246,8	278,7	289,3	304,9	313,6
Producción de Huevos / Egg Production (Millones de unidades) (Millions of units)	1.798,0	1.866,7	1.852,8	1.922,5	2.015,6
Producción de Leche / Milk Production (Millones de litros) (Millions of liters)	1.650,0	1.750,0	1.890,0	1.900,0	2.050,0

Fuente: Oficina de Planificación Agrícola, Ministerio de Agricultura / Source: Agricultural Planning Office, Ministry of Agriculture.

ESTADÍSTICAS MINERAS / Mining Statistics
ÍNDICE DE PRODUCCIÓN MINERA / Mining Production Index (1)
 (Base: promedio 1990 = 100) / (Base: Average 1990 = 100)

PERÍODO Period	MINERALES METÁLICOS / Metallic Minerals							MINERALES NO METÁLICOS / Non Metallic Minerals				ÍNDICE GENERAL General Index			
	Cobre Copper	Molibdeno Molybdenum	Plomo Lead	Zinc Zinc	Oro Gold	Plata Silver	Hierro Iron	Manganeso Manganese	Índice del grupo Group Index	Calizas Limestone	Carbón Coal		Petróleo Petroleum	Carbonato de Lito Lithium carbonate	Índice del grupo Group Index (2)
1994 Prom.	138.2	115.3	90.0	123.4	141.0	150.2	101.1	158.4	137.2	170.8	60.6	62.8	115.0	83.9	131.3
1995 Prom.	155.3	129.4	84.3	140.8	162.1	159.1	102.2	177.5	153.9	164.1	54.1	53.2	142.5	83.7	146.2
1996 Prom.	194.5	125.9	122.7	143.2	193.1	175.2	110.1	158.4	189.8	170.7	52.6	46.8	156.2	78.9	177.6
1997 Prom.	212.6	154.8	71.8	136.6	173.9	166.2	105.9	158.1	205.0	160.4	50.2	43.0	157.6	97.9	193.3
1998 Prom.	229.3	184.5	29.9	64.3	159.3	204.2	110.5	121.3	219.9	175.1	11.6	41.2	311.8	94.2	206.1
1998 Mayo	246.2	186.7	62.1	100.3	177.8	145.6	117.3	122.7	234.6	161.2	10.0	41.5	414.3	98.3	219.6
Junio	210.5	153.8	11.8	87.3	152.4	147.6	110.4	117.0	201.3	163.6	5.8	41.7	346.0	91.6	189.2
Julio	227.6	216.1	13.9	87.7	148.2	202.6	98.4	168.9	218.1	174.6	10.3	42.8	313.4	97.6	204.9
Agosto	221.1	181.6	11.8	97.0	141.9	257.0	91.0	111.5	212.6	180.9	11.1	43.1	300.5	94.6	199.6
Septiembre	216.3	197.5	2.1	25.6	143.6	253.6	116.4	77.8	209.1	181.3	15.8	41.6	242.7	95.3	196.6
Octubre	230.8	193.1	0.0	0.0	149.8	350.2	114.1	64.9	224.1	193.0	16.5	42.8	269.2	98.1	210.2
Noviembre	231.4	206.1	0.0	0.0	148.1	274.5	108.8	108.4	222.8	189.2	15.4	41.3	243.0	95.3	208.8
Diciembre	275.2	195.7	0.0	0.0	152.0	240.2	111.8	144.7	260.0	181.5	14.9	42.7	270.5	91.0	241.4
1999 Enero	276.9	197.6	13.9	83.8	148.7	205.6	109.0	133.4	260.8	162.9	12.6	44.1	217.8	94.8	242.5
Febrero	251.9	192.0	15.0	102.6	144.9	229.6	104.4	120.2	239.3	164.1	12.1	39.0	306.4	90.3	222.9
Marzo	284.9	218.7	11.8	130.2	165.1	329.3	96.9	113.5	271.9	165.2	17.9	42.3	330.5	97.3	252.7
Abril	259.1	199.9	13.9	131.9	156.1	255.8	97.0	108.8	247.0	147.9	11.5	36.9	322.0	93.7	230.1
Mayo	288.6	207.7	34.3	143.0	168.1	249.0	107.5	93.2	273.5	166.4	16.1	42.2	344.4	100.0	254.4

(1) Cambio de base a partir de enero de 1993, la antigua base del índice era junio 1976=100 / As from January 1993, the former base was June, 1976=100.

(2) Este índice incluye el yodo y el salitre / This index includes iodine and nitrate.
 Fuente: Instituto Nacional de Estadísticas / Source: National Bureau of Statistics.

PRODUCCIÓN CHILENA DE COBRE COMERCIAL
Chilean Production of Tradable Copper
(Miles de toneladas métricas, cobre fino) / (Thousands of metric tons, refined copper)

PERÍODO <i>Period</i>	POR PRODUCTOS <i>By Products</i>			Total <i>Total</i>	CONSUMO NACIONAL (3) <i>National Consumption</i> (Refinado) <i>(Refined)</i>
	Refinado (1) <i>Refined</i>	Blister <i>Blister</i>	Graneles (2) <i>In Bulk</i>		
1994	1.277,4	183,0	759,5	2.219,9	86,6
1995	1.491,5	174,7	822,4	2.488,6	87,7
1996	1.748,2	243,1	1.124,5	3.115,8	91,0
1997	2.116,6	154,0	1.121,4	3.392,0	79,7
1998	2.334,9	176,3	1.175,7	3.686,9	83,6
1998					
Enero	184,7	24,8	88,4	297,9	9,0
Febrero	176,3	10,8	87,1	274,2	3,4
Marzo	195,6	9,3	94,8	299,7	7,9
Abril	190,3	12,7	108,7	311,7	8,6
Mayo	200,0	11,6	118,1	329,7	7,9
Junio	186,2	11,5	83,7	281,4	7,3
Julio	187,0	28,2	93,5	308,7	9,1
Agosto	189,0	15,5	91,2	295,7	7,4
Septiembre	197,0	7,3	87,9	292,2	7,0
Octubre	211,0	13,8	85,2	310,0	5,0
Noviembre	202,5	9,5	98,8	310,8	5,4
Diciembre	215,3	21,3	138,3	374,9	5,6
1999					
Enero	220,4	9,3	139,5	369,2	7,4
Febrero	201,2	11,8	114,0	327,0	4,0
Marzo	221,9	17,8	136,6	376,3	6,3
Abril	215,4	1,0	126,8	343,2	5,7

(1) Incluye cobre electrolítico Tres Estrellas y Mantos Blancos / *Includes Electrolytic copper from Tres Estrellas and Mantos Blancos.*

(2) Incluye cementos, concentrados, escorias y minerales / *Includes cement copper, concentrates slag and minerals.*

(3) Entregas de cobre a la Industria Manufacturera Nacional para consumo interno y exportación de manufacturas / *Copper deliveries to the national manufacturing industry for domestic consumption and manufactured exports.*

Fuente: Comisión Chilena del Cobre / *Source: Chilean Copper Commission.*

PRODUCCIÓN DE MINERALES DE HIERRO / Iron Production
(Toneladas métricas) / (Metric tons)

PERÍODO <i>Period</i>	MINERAL (1)	PELLETS	PRODUCCIÓN ACUMULADA <i>Accumulated Production</i>	
			Mineral (2)	Pellets
1994	-	-	8.643.865	3.470.912
1995	-	-	8.431.647	3.859.700
1996	-	-	9.081.481	4.275.050
1997	-	-	8.738.191	4.218.009
1998	-	-	9.112.055	4.354.794
1998 Julio	676.476	329.508	5.386.153	2.553.923
Agosto	625.348	238.914	6.011.501	2.792.837
Septiembre	800.225	385.513	6.811.726	3.178.350
Octubre	784.106	415.601	7.595.832	3.593.951
Noviembre	747.999	362.692	8.343.831	3.956.643
Diciembre	768.224	398.151	9.112.055	4.354.794
1999 Enero	749.306	362.318	749.306	362.318
Febrero	717.656	331.536	1.466.962	693.854
Marzo	665.679	356.473	2.132.641	1.050.327
Abril	666.669	268.018	2.799.310	1.318.345
Mayo	738.668	361.573	3.537.978	1.679.918

(1) Incluye la producción de preconcentrados / Includes production of pre-concentrates.

(2) No incluye la producción de pellets / Does not include pellets production.

(-) No se dispone de información / No information available.

Fuentes: Servicio Nacional de Geología y Minería, Instituto Nacional de Estadísticas, Compañía Minera del Pacífico, Compañía Siderúrgica Huachipato S.A. / Sources: National Geology and Mining Service, National Bureau of Statistics, Pacific Mining Company, "Huachipato S.A." Iron and Steel Company.

PRODUCCIÓN DE ALGUNOS MINERALES
Production of Selected Mineral

PERÍODO <i>Period</i>	COBRE	CALIZAS	MOLIBDENO	PLOMO	ZINC	MANGANESO	ORO	PLATA
	<i>Copper</i>	<i>Limestone</i>	<i>Molybdenum</i>	<i>Lead</i>	<i>Zinc</i>	<i>Manganese</i>	<i>Gold</i>	<i>Silver</i>
	(ton. fino)	(ton.)	(ton. fino)	(ton. fino)	(ton. fino)	(ton. mineral)	(kg. de fino)	(kg. de fino)
	(tons pure)	(ton)	(tons pure)	(tons pure)	(tons pure)	(tons mineral)	(kgs. pure)	(kgs. pure)
1994	2.233.937	4.922.468	14.949	1.008	31.038	62.870	38.786	983.005
1995	2.509.644	4.729.389	17.899	944	35.403	70.449	44.585	1.041.098
1996	3.144.163	4.919.992	17.415	1.374	36.004	62.887	53.098	1.147.002
1997	3.510.298	5.677.856	21.337	1.264	34.350	62.750	49.455	1.082.819
1998	3.706.649	5.048.314	25.517	335	16.166	48.159	43.824	1.336.841
1998 Julio	306.508	419.497	2.491	13	1.838	5.589	3.397	110.539
Agosto	297.850	434.498	2.093	11	2.033	3.689	3.252	140.213
Septiembre	291.387	435.563	2.276	2	537	2.575	3.291	138.355
Octubre	310.906	463.557	2.225	0	0	2.147	3.433	191.038
Noviembre	311.626	454.403	2.375	0	0	3.586	3.395	149.756
Diciembre	370.620	435.988	2.256	0	0	4.786	3.484	131.012
1999 Enero	372.964	391.263	2.277	13	1.757	4.414	3.408	112.140
Febrero	339.246	394.201	2.213	14	2.151	3.975	3.321	125.259
Marzo	383.671	396.910	2.520	11	2.728	3.754	3.784	179.653
Abril	349.022	355.350	2.304	13	2.764	3.600	3.577	139.516
Mayo	388.740	399.795	2.394	32	2.997	3.084	3.853	135.820

Fuentes: Servicio Nacional de Geología y Minería e Instituto Nacional de Estadísticas / Sources: National Geology and Mining Service, National Bureau of Statistics.

PRODUCCIÓN DE SALITRE, YODO Y SULFATO DE SODIO (1)

Nitrate, Iodine, Sodium Sulfate Production

PERÍODO <i>Period</i>	SALITRE <i>Nitrate</i> (ton. brutas) <i>(Gross tons)</i>	YODO <i>Iodine</i> (ton.) <i>(Tons)</i>	SULFATO DE SODIO <i>Sodium Sulfate</i> (ton.) <i>(Tons)</i>
1980	620.400	2.601	70.100
1981	624.400	2.688	58.320
1982	576.750	2.596	47.610
1983	622.513	2.793	51.300
1984	712.600	2.661	56.770
1985			
Enero	71.550	243	3.240
Febrero	67.000	230	3.110
Marzo	68.350	282	5.300
Abril	63.979	243	4.300
Mayo	(-)	(-)	(-)

(1) A partir de mayo de 1985 la fuente de información ha dejado de proporcionar antecedentes sobre la producción de Salitre, Yodo y Sulfato de Sodio.

(-) No se dispone de información / *No information available.*

Fuentes: Sociedad Química y Minera de Chile y Servicio Nacional de Geología y Minería / *Sources: Chilean Chemical and Mining Society and National Geology and Mining Service.*

PRODUCCIÓN DE CARBÓN / *Coal Production*

PERÍODO <i>Period</i>	PRODUCCIÓN BRUTA / <i>Gross Production</i>		PRODUCCIÓN NETA / <i>Net Production</i>	
	Mensual <i>Monthly</i>	Ton. acumuladas <i>Accumulated tons</i>	Mensual <i>Monthly</i>	Ton. acumuladas <i>Accumulated tons</i>
1994		1.528.414		1.524.235
1995		1.335.348		1.330.637
1996		1.421.490		1.376.833
1997		1.420.994		1.376.690
1998		378.654		318.966
1998				
Julio	28.616	179.591	23.641	150.437
Agosto	29.910	209.501	25.490	175.927
Septiembre	43.428	252.929	36.120	212.047
Octubre	43.078	296.007	37.686	249.733
Noviembre	41.427	337.434	35.263	284.996
Diciembre	41.220	378.654	33.970	318.966
1999				
Enero	35.654	35.654	28.777	28.777
Febrero	36.445	72.099	27.739	56.516
Marzo	56.919	129.018	40.974	97.490
Abril	39.416	168.434	26.269	123.759
Mayo	43.257	211.691	36.836	160.595

Fuentes: Servicio Nacional de Geología y Minería, Instituto Nacional de Estadísticas, Empresa Nacional del Carbón, Compañía Carbonífera Schwager Ltda. / *Sources: National Geology and Mining Service, National Bureau of Statistics, National Coal Enterprise, "Schwager Ltd." Coal Company.*

PRODUCCIÓN DE PETRÓLEO Y GAS NATURAL / Crude oil and natural gas production

PERÍODO <i>Period</i>	PETRÓLEO CRUDO / <i>Crude Oil</i> (miles de m3) (<i>thousands of m3</i>)	GAS NATURAL / <i>Natural Gas</i> (millones de m3) (<i>millions of m3</i>)
1994	714,1	4.243,9
1995	605,1	3.783,2
1996	532,7	3.632,2
1997	490,0	3.211,1
1998	468,8	3.074,8
1998	40,6	267,8
Agosto	40,9	264,9
Septiembre	39,5	252,0
Octubre	40,6	260,7
Noviembre	39,2	263,3
Diciembre	40,5	273,2
1999	41,8	282,9
Enero	37,0	245,7
Febrero	40,1	263,7
Marzo	35,0	236,4
Abril	40,1	265,1
Mayo		

PRODUCCIÓN NETA DE DERIVADOS DEL PETRÓLEO

Net production of petroleum by products

(Miles de m3) / (*Thousands of m3*)

PERÍODO <i>Period</i>	GAS LICUADO <i>Liquefied Gas</i>	QUEROSENO		PETRÓLEO DIESEL <i>Diesel Oil</i>	GASOLINA / <i>Gasoline</i>				
		Doméstico <i>Domestic</i>	Aviación <i>Jet kero</i>		81 y 87 octanos con plomo <i>81 and 87 octanes with lead</i>	93 octanos con plomo <i>93 octanes with lead</i>	93 octanos sin plomo <i>93 octanes non-lead</i>	95 octanos sin plomo <i>95 octanes non-lead</i>	97 octanos sin plomo <i>97 octanes non-lead</i>
1994	792,2	329,0	444,6	2.896,8	66,0	1.921,9	380,2	2,7	35,6
1995	827,5	336,7	443,2	3.199,9	22,6	1.888,7	525,1	-	174,5
1996	809,8	388,5	461,1	3.347,0	2,6	1.571,0	721,3	-	233,9
1997	852,8	335,3	651,9	3.503,7	-	1.168,3	730,0	70,0	570,0
1998	911,7	337,4	594,6	4.075,2	-	1.269,5	749,7	131,9	659,4
1998	76,8	54,5	47,8	329,1	-	92,3	62,7	15,1	61,0
Agosto	84,7	17,9	34,2	370,5	-	96,4	64,0	14,1	57,2
Septiembre	85,7	29,0	70,9	388,6	-	99,0	48,1	15,3	62,7
Octubre	82,1	19,9	67,9	364,5	-	108,7	48,2	11,6	67,2
Noviembre	84,6	9,2	61,1	336,3	-	100,5	86,7	14,7	38,7
Diciembre	75,8	10,1	57,6	371,1	-	104,7	57,6	17,5	106,0
1999	75,0	10,7	70,5	377,6	-	95,1	61,2	8,5	67,3
Enero	56,8	10,5	72,2	348,1	-	108,6	56,5	8,0	79,8
Febrero	74,2	22,5	46,6	347,0	-	93,8	66,6	2,5	68,1
Marzo	77,9	12,0	72,5	399,7	-	99,9	74,1	2,9	68,5
Abril	77,5	26,6	74,3	382,0	-	100,4	53,3	0,7	94,3
Mayo									

(*) Cifras Provisionales / *Provisional figures.*

Fuente: Empresa Nacional del Petróleo / *Source: National Petroleum Enterprise.*

ESTADÍSTICAS INDUSTRIALES / Industrial Statistics
PRODUCCIÓN DE ALGUNAS INDUSTRIAS IMPORTANTES (1)
Production of selected industries

PERÍODO	Harina de pescado (miles ton.)	Fideos y pastas (miles ton.)	Cerveza (mill. lts.)	Aguas y bebidas gaseosas (mill. lts.)	Tableros de fibra prensada (miles m2)	Celulosa (miles ton.)	Papel periódico (miles ton.)	Papeles y cartulinas (miles ton.)	Neumáticos (miles unid.)	Vidrios planos (miles m2)	Cemento (miles ton.)	Planchas de hierro y acero (miles ton.)	Alambres y cables desnudos de cobre (miles ton.)
Period	Fishmeal (thousand tons)	Noodles (thousand tons)	Beer (million liters)	Beverages (million liters)	Pressed fiber panels (thousand m2)	Cellulose (thousand tons)	Newsprint (thousand tons)	Papers and cardboards (thousand tons)	Tires (thousand units)	Flat glass (thousand m2)	Cement (thousand tons)	Iron and steel plates (thousand tons)	Copper wire and bare cable (thousand tons)
			(2)					(3)	(4)			(5)	
1994 Total	1.008,1	142,1	304,9	937,9	17.409,2	1.150,8	183,1	108,2	2.285,4	7.088,6	2.617,9	333,6	5,9
1995 "	877,0	149,6	331,7	1.021,9	20.029,9	1.219,8	201,5	198,7	2.329,9	6.523,9	2.885,2	294,1	5,6
1996 "	726,8	167,3	325,2	1.111,6	17.703,8	1.200,8	171,9	138,5	2.268,9	10.658,6	3.059,5	409,1	7,0
1997 (*)	733,0	175,5	343,8	1.194,7	11.066,7 (6)	625,4 (6)	95,3 (6)	147,3	1.437,5 (6)	11.709,7 (6)	3.190,8	280,2 (6)	7,0
1998 (*)	332,5	156,7	347,3	1.196,9	(-)	(-)	(-)	127,5	(-)	(-)	3.281,7	(-)	6,8
1998 (*)	28,8	14,9	18,7	80,7	(-)	(-)	(-)	10,2	(-)	(-)	281,9	(-)	0,7
Mayo	36,9	12,5	16,9	73,0	(-)	(-)	(-)	9,8	(-)	(-)	272,0	(-)	0,5
Junio	33,5	15,1	20,3	88,8	(-)	(-)	(-)	11,1	(-)	(-)	285,2	(-)	0,7
Julio	23,0	13,7	24,1	84,0	(-)	(-)	(-)	7,7	(-)	(-)	275,7	(-)	0,5
Agosto	13,1	12,2	27,9	106,7	(-)	(-)	(-)	10,6	(-)	(-)	229,1	(-)	0,3
Septiembre	15,6	12,9	27,8	94,7	(-)	(-)	(-)	12,3	(-)	(-)	263,8	(-)	0,4
Octubre	12,3	12,1	34,2	106,1	(-)	(-)	(-)	11,1	(-)	(-)	255,8	(-)	0,6
Noviembre	19,7	12,4	40,6	144,6	(-)	(-)	(-)	11,8	(-)	(-)	241,8	(-)	0,4
Diciembre													
1999 (*)													
Enero	40,5	6,4	34,6	104,0	(-)	(-)	(-)	9,7	(-)	(-)	205,0	(-)	0,7
Febrero	79,0	9,2	34,8	76,8	(-)	(-)	(-)	9,6	(-)	(-)	225,2	(-)	0,6
Marzo	87,3	11,5	34,4	109,0	(-)	(-)	(-)	10,0	(-)	(-)	216,6	(-)	0,4
Abril	77,8	11,5	23,5	76,4	(-)	(-)	(-)	10,9	(-)	(-)	225,2	(-)	0,6
Mayo	70,8	11,3	18,5	73,7	(-)	(-)	(-)	8,6	(-)	(-)	193,0	(-)	0,5

(1) Corresponde a la producción de una muestra representativa de la industria, que incluye 281 productos y 851 establecimientos del país, utilizada para la elaboración del Índice de Producción de Industrias Manufactureras / Corresponds to a selected sample of industrial production, covering 281 items and 851 industrial plants, on whose basis the Index of Manufacturing Output is computed.

(2) Se refiere a cerveza embotellada y enlatada / Refers to canned and bottled beer.

(3) Incluye todo tipo de papeles y cartulinas para impresión y escritura / Includes all kind of papers and cardboards for printing and writing.

(4) Excluye los neumáticos para motos y bicicletas / Excludes tires for motorcycles and bicycles.

(5) Excluye la hojalata / Excludes tin plate.

(6) La producción de 1997 corresponde al período enero-julio.

(*) Cifras provisionales / Provisional figures.

(-) No se dispone de información / No information available.

Fuente: Instituto Nacional de Estadísticas / Source: National Bureau of Statistics.

ÍNDICE DE PRODUCCIÓN INDUSTRIAL MANUFACTURERA (INE) (1)
Manufacturing Industry Production Index (1)
 (Base: Promedio 1989=100)
 (Base: 1989 Average=100)

PERÍODO	ÍNDICE GENERAL	311-2	313	314	321	322	323	324	331	332	341	342	351	352
Period	General Index	PRO-DUCTOS ALIMEN-TICIOS	INDUSTRIA DE BEBIDAS	INDUSTRIA DEL TABACO	FABRI-CACIÓN DE TEXTILES	PRENDAS DE VESTIR EXCEPTO CALZADO	INDUSTRIA DEL CUERO	FAB. DE CALZADO EXC. DE CAUCHO O PLÁSTICO	IND. DE LA MADERA Y SUS PRODUCTOS EXC. MUEBLES METÁLICOS	FAB. DE MUEBLES EXCEPTO METÁLICOS	FAB. DE PAPEL Y SUS PRODUCTOS	IMPRENTAS, EDITORIALES E IN-D. CONEXAS	FABRICATION SUSTANCIAS QUIMICAS	FAB. DE OTROS PROD. QUIMICOS
		Foodstuffs	Beverages	Tobacco	Textile products	Garments except footwear	Leather, by-products and substitutes	Footwear except rubber or plastic	Wood industry except furniture	Furniture except metallic	Paper and products	Printing, Publishing and other	Chemical products	Other chemical products
1994 Prom.	127,9	115,0	103,6	111,1	97,8	89,2	98,2	96,4	116,8	134,1	153,3	168,0	126,1	145,6
1995 "	135,8	118,7	112,8	111,1	99,8	86,8	101,5	84,7	113,9	136,1	162,7	209,0	131,1	167,6
1996 "	139,0	121,2	121,9	119,0	103,2	81,3	89,8	82,4	117,5	130,0	165,6	206,6	136,3	178,0
1997 (*)	144,8	118,7	112,8	111,1	99,8	86,8	101,5	84,7	113,9	136,1	162,7	209,0	131,1	167,6
1998 (*)	143,0	110,6	137,1	132,8	87,9	53,1	82,1	71,4	110,0	119,5	164,4	183,5	175,0	201,5
1998 (*)	148,5	113,9	130,9	131,0	97,0	65,0	92,2	88,8	113,1	143,7	155,9	170,7	173,7	241,1
Abril	143,0	119,3	117,3	114,4	91,7	52,9	79,8	66,5	103,7	137,8	165,4	155,2	164,1	194,9
Mayo	138,5	117,7	114,1	125,0	83,7	51,4	79,2	56,3	98,4	124,4	147,8	185,6	154,6	181,7
Junio	157,1	126,8	132,6	152,6	99,9	52,6	86,7	70,7	117,0	129,9	175,7	211,4	189,3	217,8
Julio	148,1	117,5	131,2	134,5	95,0	57,4	84,4	68,5	107,6	109,8	168,4	237,3	186,4	205,2
Agosto	136,6	99,3	145,8	126,6	84,7	49,4	79,3	69,7	96,9	104,6	169,2	193,2	172,6	191,6
Septiembre	143,2	102,3	131,2	141,9	92,3	48,2	82,2	82,9	99,9	101,9	171,9	197,6	189,0	212,5
Octubre	138,3	99,4	137,4	136,5	84,7	40,0	88,3	73,8	100,5	102,6	170,3	196,2	180,1	201,8
Noviembre	138,6	97,1	176,1	137,4	78,2	42,7	75,3	72,5	112,3	94,9	167,2	164,4	186,7	189,2
Diciembre														
1999 (*)	132,0	103,2	135,2	125,2	55,6	35,3	49,0	31,7	112,8	75,7	162,0	125,3	180,7	223,0
Enero	123,8	113,8	116,8	118,8	62,3	36,0	82,8	60,5	103,8	94,2	155,3	126,9	159,9	143,2
Febrero	151,4	122,5	152,7	150,0	92,1	52,0	83,4	67,5	120,9	117,7	174,4	153,1	184,1	250,8
Marzo	139,2	118,7	115,9	126,8	72,5	49,0	84,0	78,2	108,3	110,8	153,3	104,6	184,1	214,7
Abril	139,9	118,6	103,8	122,4	70,2	44,2	82,8	57,6	107,2	111,0	169,2	179,2	193,6	191,3
Mayo														

PERIODO Period	353	354	355	356	361	362	369	371	372	381	382	383	384	385	390
REFINERÍAS DE PETRÓLEO Petroleum refining	122.4	227.4	121.4	168.1	70.5	148.3	151.5	108.9	105.6	129.3	221.8	122.7	119.4	109.5	86.2
DERIVADOS DE PETRÓLEO Petroleum products	131.1	226.8	119.5	178.3	73.6	160.7	166.7	129.4	110.9	133.1	246.2	128.4	109.0	117.8	88.8
PETRÓLEO Y CARBÓN Petroleum and coal by-products	139.8	223.2	109.4	190.0	72.6	184.6	192.7	139.7	115.6	147.9	225.6	133.8	109.6	127.8	87.0
1997 (*)	141.1	226.5	120.1	211.8	71.3	238.0	199.3	140.7	119.8	160.7	266.9	141.8	131.2	140.8	93.7
1998 (*)	155.5	252.8	106.1	230.7	65.6	230.8	207.4	129.7	104.2	158.5	251.0	132.0	109.1	130.2	94.0
1998 (*)	139.0	233.9	114.3	223.8	78.6	235.3	221.8	142.9	110.6	176.7	287.1	140.7	127.2	143.7	106.2
Abril	155.2	207.5	111.6	253.8	77.4	232.0	216.9	139.8	118.2	162.8	253.2	135.4	120.2	127.6	94.8
Mayo	137.9	236.5	111.5	229.3	64.5	233.2	208.7	137.0	113.4	161.4	263.1	130.5	118.8	139.6	93.2
Junio	150.2	264.2	125.1	254.7	64.6	271.2	229.0	148.9	130.6	177.7	283.8	167.6	130.8	130.4	98.1
Julio	160.0	266.8	113.9	258.4	58.8	225.1	213.8	104.2	107.9	158.1	252.2	161.7	109.0	138.9	81.6
Agosto	166.9	251.9	92.6	226.9	61.4	216.4	176.7	116.6	91.2	145.7	209.4	126.8	114.4	111.6	84.4
Septiembre	164.1	280.8	92.3	255.7	62.3	239.6	199.6	122.9	105.9	149.5	244.9	125.8	73.4	118.0	91.9
Octubre	169.8	249.2	93.4	228.4	59.1	222.4	189.2	116.4	82.6	147.5	221.6	122.2	107.0	134.2	92.5
Noviembre	174.3	249.9	72.6	212.2	55.8	229.1	176.7	136.0	87.5	123.3	260.4	137.7	109.9	125.6	87.8
Diciembre	163.8	209.7	93.0	247.4	21.4	181.9	158.9	114.2	91.6	133.9	225.3	97.0	58.8	106.6	80.3
1999 (*)	161.9	209.1	95.2	258.8	40.8	206.0	158.2	106.3	79.2	135.9	142.7	80.6	20.3	45.3	59.7
Enero	153.2	211.8	98.2	273.2	65.3	254.9	178.8	131.1	87.5	169.3	285.1	105.9	77.4	125.7	63.3
Febrero	169.3	218.1	90.8	244.5	62.7	215.9	174.0	116.2	96.8	146.5	283.3	107.2	82.1	99.4	62.2
Marzo	173.6	199.6	97.6	252.6	60.4	206.3	161.9	131.1	90.2	139.0	262.1	116.5	92.2	87.9	64.9
Abril															
Mayo															

(*) Cifras provisionales / Provisional figures.

(1) Excluye la fundición y refinación de cobre.

Fuente: Instituto Nacional de Estadísticas / Source: National Bureau of Statistics.

ÍNDICE DE PRODUCCIÓN Y VENTAS INDUSTRIALES - INE

(Base: promedio 1989 = 100)

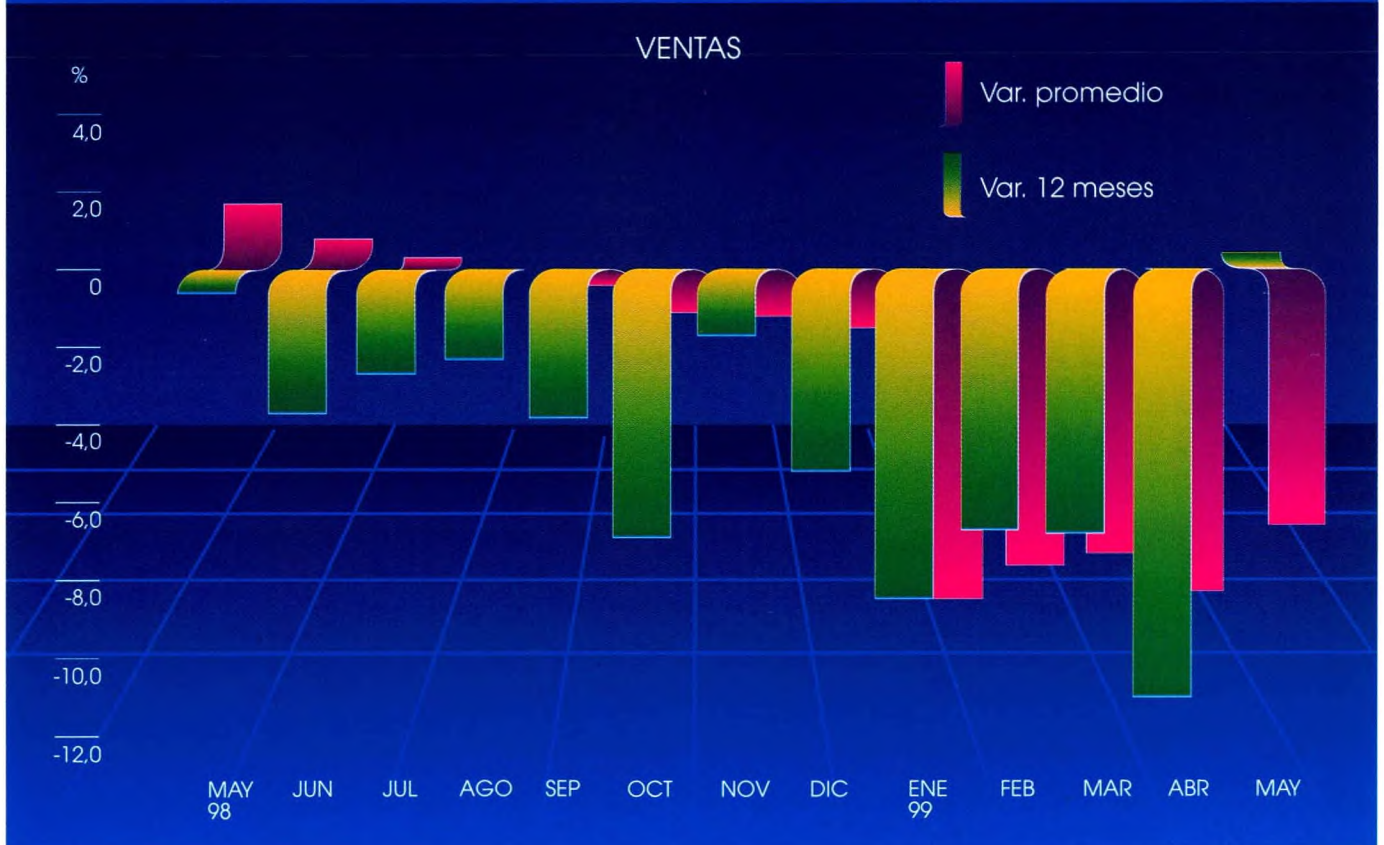
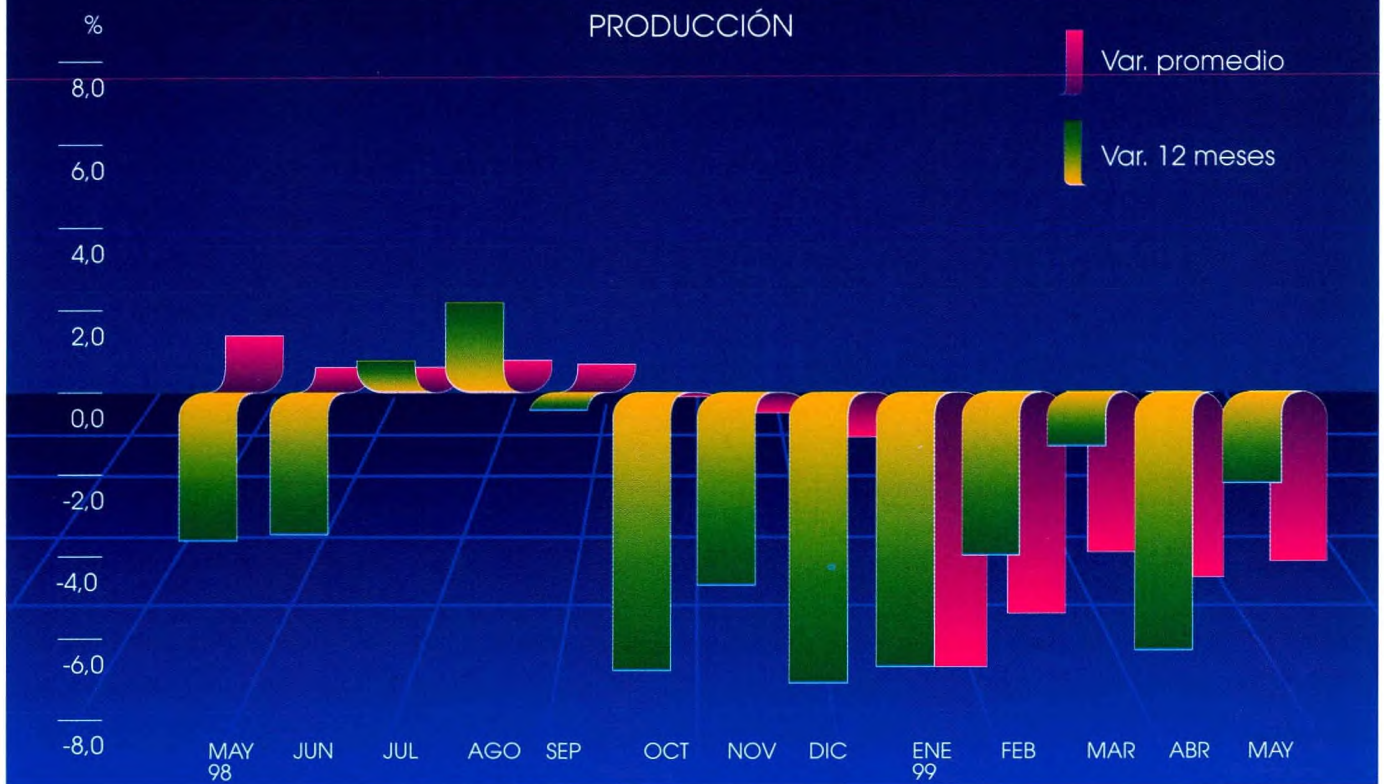

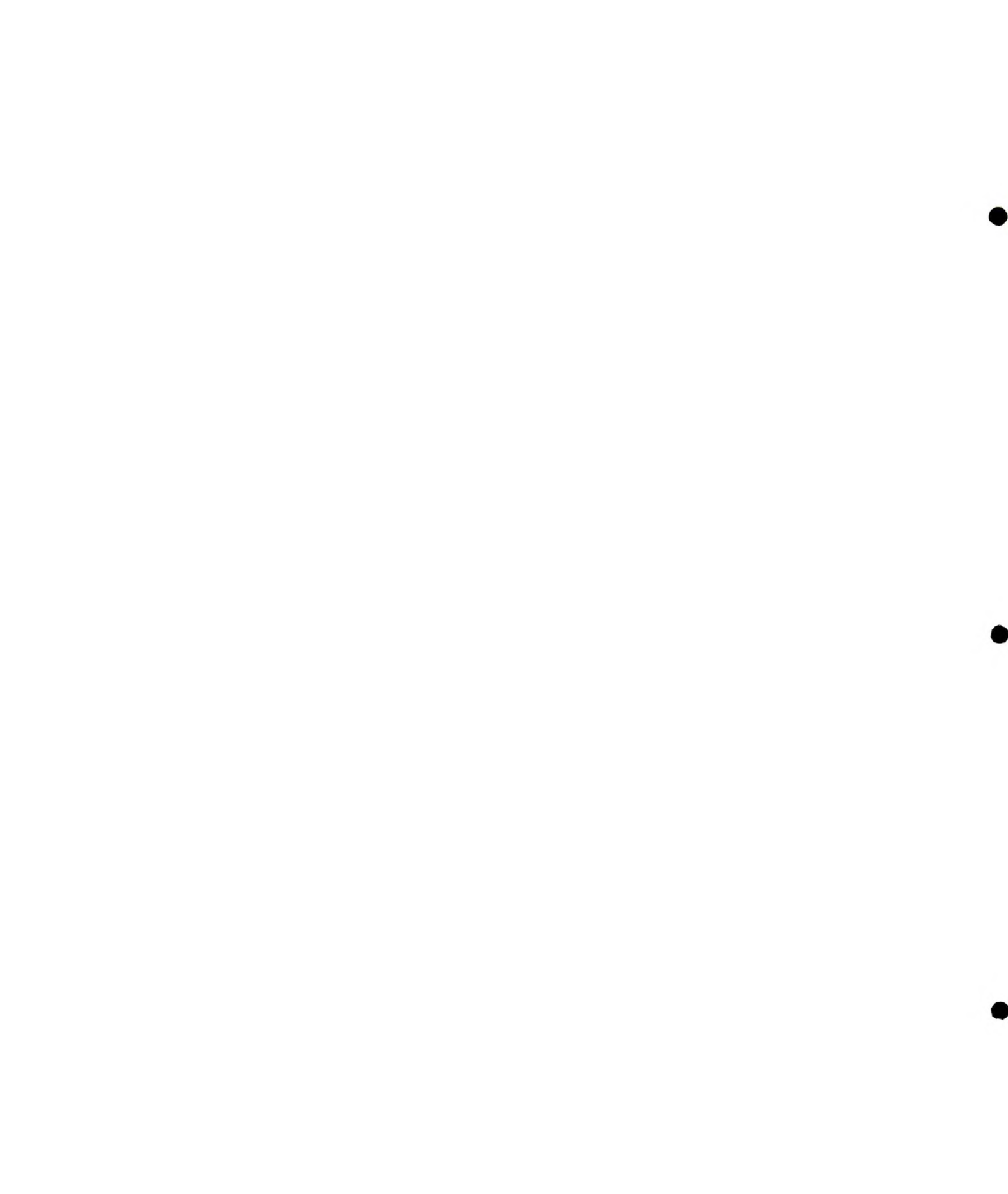

ÍNDICE DE VENTAS FÍSICAS DE INDUSTRIAS MANUFACTURERAS (INE) (1)
Manufacturing Industries Sales Index (1)
 (Base: Promedio 1989=100)
 (Base: 1989 Average=100)

PERÍODO <i>Period</i>	ÍNDICE GENERAL <i>General Index</i>	311-2	313	314	321	322	323	324	331	332	341	342	351	352
		PRO- DUCTOS ALIMEN- TICIOS <i>Foodstuffs</i>	INDUSTRIA DE BEBIDAS <i>Beverages</i>	INDUSTRIA DEL TABACO <i>Tobacco</i>	FABRI- CACIÓN DE TEXTILES <i>Textile products</i>	PRENDAS DE VESTIR EXCEPTO CALZADO <i>Garments except footwear</i>	INDUSTRIA DEL CUERO PROD DE CUERO Y SUCEDÁNEOS <i>Leather, by-products and substitutes</i>	FAB. DE CALZADO EXC. MUEBLES O PLÁSTICO <i>Footwear except rubber or plastic</i>	IND DE LA MADERA Y SUS PRODUCTOS EXC. MUEBLES <i>Wood industry except furniture</i>	FAB. DE MUEBLES EXCEPTO METÁLICOS <i>Furniture except metallic</i>	FAB. DE PAPEL Y SUS PRODUCT. <i>Paper and products</i>	IMPRESAS, EDITORIALES E IND. CONEXAS <i>Printing, Publishing and other</i>	FABRICACIÓN DE SUSTANCIAS QUÍMICAS IND. <i>Chemical products</i>	FAB. DE SUSTANCIAS QUÍMICAS OTROS PROD. <i>Other chemical products</i>
1994 Prom.	129.5	110.4	108.8	114.9	99.2	87.5	106.9	99.0	112.4	130.7	158.8	166.7	122.8	167.8
1995 "	135.8	120.6	121.6	121.4	103.1	83.2	101.1	94.4	114.3	133.9	160.1	245.0	138.8	192.8
1996 "	139.8	119.7	127.3	120.7	103.7	80.9	97.6	85.4	110.8	123.0	157.9	206.4	139.2	198.4
1997 (*)	145.2	116.4	134.7	126.7	100.9	70.1	101.1	75.7	113.5	120.4	156.7	201.0	157.9	212.5
1998 (*)	143.9	108.9	132.6	132.9	87.1	53.4	88.0	69.4	105.7	111.2	164.1	182.7	169.7	216.7
1998 (*)	152.5	112.5	123.7	140.1	99.8	68.7	91.8	83.2	108.8	116.2	196.7	170.9	166.1	256.5
Abril	140.6	110.1	116.3	116.7	87.1	47.8	89.0	62.6	98.3	124.1	156.5	155.5	158.5	224.5
Mayo	134.3	108.8	115.9	126.4	81.7	44.6	81.1	45.3	86.8	115.8	116.8	183.0	160.4	212.8
Junio	148.1	116.0	118.4	135.8	96.2	48.0	91.8	53.9	98.9	117.0	120.4	206.7	164.9	217.2
Julio	144.1	116.6	120.2	124.1	97.4	65.8	93.8	78.7	98.6	103.4	125.0	230.0	155.4	248.0
Agosto	137.8	104.2	128.5	142.3	84.1	59.8	82.9	80.0	106.8	102.5	140.8	185.2	176.1	199.9
Septiembre	143.6	109.8	123.3	146.3	83.5	47.9	94.2	70.4	92.5	102.9	179.0	188.8	171.3	198.3
Octubre	143.0	108.4	124.8	137.0	76.6	41.5	92.7	60.6	104.4	99.0	217.8	191.8	142.8	216.0
Noviembre	146.5	111.0	181.4	136.4	74.3	48.1	78.2	82.5	112.6	105.4	185.7	165.5	213.2	187.8
Diciembre														
1999 (*)	130.8	92.6	110.0	112.4	56.2	30.7	58.3	56.6	101.5	89.1	188.8	140.0	146.2	219.1
Enero	123.3	91.5	115.0	128.0	66.4	38.0	92.8	64.2	98.5	97.0	178.5	133.2	155.6	155.4
Febrero	149.7	107.0	124.7	151.1	92.9	55.1	93.4	83.4	123.0	106.0	189.3	154.5	198.4	214.3
Marzo	135.8	106.6	115.4	116.6	74.8	50.7	95.6	76.9	92.1	101.4	183.0	107.9	159.1	235.3
Abril	141.2	105.2	108.0	128.2	74.1	45.8	87.0	51.8	117.6	101.2	199.0	179.1	184.6	201.0
Mayo														

PERÍODO <i>Period</i>	353	354	355	356	361	362	369	371	372	381	382	383	384	385	390
	REFINERÍAS DE PETRÓLEO <i>Petroleum refining</i>	DERIVADOS DE PETRÓLEO Y CARBÓN <i>Petrol and coal by- products</i>	FAB. PRO- DUCTOS DE CAUCHO <i>Rubber products</i>	FAB. PRO- DUC. PLÁS- TICOS N.E.P. <i>Plastic manufac- turing</i>	FABRI- CACIÓN DE OBJETOS DE BARRO, LOZA Y POR- CELANA <i>Clay, ceramics and crockery</i>	FABRI- CACIÓN DE VIDRIOS Y SUS PRODUCTOS <i>Glass and by-products</i>	FAB. DE OTROS PROD. MINERALES NO METÁL- ICOS <i>Other non-metallic minerals</i>	IND. BÁSICAS DE HIERRO Y ACERO <i>Basic iron and steel</i>	IND. BÁSICAS DE META- LES NO FERROSOS <i>Non ferrous basic products</i>	FAB. PROD. METÁLICOS EXC. MAQ. Y EQUIPOS <i>Metallic products except machinery and equipment</i>	CONST. MA- QUINARIAS EXC. LA ELECTRICA <i>Machinery except electric appliances</i>	CONST. MÁ- QUINAS, APA- RATOS Y ACCESORIOS ELECTRICOS <i>Electric machinery and appliances</i>	CONST. MA- TERIAL DE TRANSP. <i>Transport material</i>	FAB. EQUIPO PROFESIO- NAL Y ART. OFTÁLMICOS <i>Professional equipment and ophthalmic articles</i>	OTRAS IND. MANUFAC- TURERAS Miscella- neas <i>Miscella- neous manufac- turing</i>
1994 Prom.	136,2	203,6	120,5	164,2	64,7	141,9	152,7	106,3	104,5	133,0	223,7	120,7	113,9	105,1	88,3
1995 "	144,8	204,5	119,6	172,5	69,8	156,5	169,5	123,2	110,4	144,8	244,0	128,8	113,6	113,0	84,6
1996 "	140,6	207,3	105,3	189,4	63,9	171,9	195,8	128,1	117,2	155,5	229,9	132,8	108,8	130,9	88,3
1997 (*)	149,6	212,2	119,3	210,1	65,0	222,8	205,3	145,4	116,6	170,7	265,4	142,4	127,6	138,6	95,6
1998 (*)	162,6	231,3	105,4	223,5	58,1	242,6	213,9	127,5	115,2	172,1	249,4	130,9	104,4	128,3	93,8
1998 (*)															
Abril	159,9	221,3	112,7	208,1	76,8	239,3	236,2	131,4	123,9	195,1	260,7	126,8	104,0	130,1	105,9
Mayo	158,7	197,4	102,6	219,5	70,4	221,2	214,6	145,8	114,1	172,8	229,1	130,7	107,5	130,3	89,4
Junio	155,6	218,4	108,6	213,2	53,6	239,8	203,1	119,6	121,7	166,2	217,9	140,0	96,4	125,0	87,8
Julio	189,6	241,5	100,9	239,7	59,6	274,9	235,1	158,7	130,9	183,0	260,7	149,7	121,9	138,9	92,8
Agosto	169,6	241,7	109,5	232,5	59,9	256,1	210,0	109,8	121,0	165,8	211,6	136,3	100,2	131,2	79,9
Septiembre	164,9	222,6	92,0	221,0	56,4	254,5	186,8	105,6	111,4	161,2	240,9	141,9	91,9	119,5	91,4
Octubre	160,4	252,8	101,4	239,8	46,7	263,6	203,1	141,8	114,6	150,4	269,5	135,8	82,1	124,9	92,2
Noviembre	161,9	230,2	90,7	229,1	45,5	243,6	197,0	101,0	95,5	151,7	263,7	126,0	126,1	125,3	96,7
Diciembre	165,0	239,8	100,7	217,7	44,4	210,4	188,8	128,4	92,2	148,1	298,6	129,8	152,7	113,6	78,2
1999 (*)															
Enero	175,0	197,5	97,3	228,9	42,6	206,1	165,9	109,7	113,8	152,7	249,3	83,2	36,4	104,5	97,8
Febrero	154,8	189,8	104,8	263,0	40,1	190,9	170,5	97,0	82,1	149,9	174,1	89,5	42,7	90,3	69,2
Marzo	177,2	199,1	92,5	270,9	65,1	263,2	204,5	127,5	102,7	194,6	302,2	114,1	51,1	120,4	63,2
Abril	162,0	190,4	74,3	198,3	58,3	186,9	169,8	114,2	97,3	153,7	263,7	113,2	77,0	102,4	63,8
Mayo	181,0	187,3	98,1	232,4	40,8	230,2	162,4	140,7	101,7	157,4	228,9	114,5	101,5	91,8	52,0

(*) Cifras provisionales / Provisional figures.

(1) Excluye la fundición y refinación de cobre.

Fuente: Instituto Nacional de Estadísticas / Source: National Bureau of Statistics.

ÍNDICE DE PRODUCCIÓN FÍSICA DE INDUSTRIAS MANUFACTURERAS (1)

Manufacturing Industry Production Index (1)

POR CLASIFICACIÓN ECONÓMICA / By Economic Classification

(Base: promedio 1989 = 100) / (Base: average 1989 = 100)

PERÍODO <i>Period</i>	Índice General <i>General Index</i>	Bienes de Consumo Habitual <i>Nondurable Consumer Goods</i>				Bienes de Consumo Duradero <i>Durable Consumer Goods</i>				Bienes de Consumo Intermedio <i>Intermediate Consumer Goods</i>				Bienes de Capital <i>Capital Goods</i>			
		Índice		Variación (%)		Índice		Variación (%)		Índice		Variación (%)		Índice		Variación (%)	
		Index	Index	% Change		Index	Index	% Change		Index	Index	% Change		Index	Index	% Change	
				12 meses	Promedio	12 meses	Promedio	12 meses	Promedio	12 meses	Promedio	12 meses	Promedio	12 meses	Promedio	12 meses	Promedio
		(2)	(3)	(2)	(3)	(2)	(3)	(2)	(3)	(2)	(3)	(2)	(3)	(2)	(3)		
1994 Prom.	127,9	120,9	-	3,1	185,9	-	14,0	128,6	-	9,5	144,9	-	24,5				
1995 Prom.	135,8	130,4	-	7,9	204,8	-	10,2	134,8	-	4,8	149,1	-	2,9				
1996 Prom.	139,0	133,4	-	2,3	178,8	-	-12,7	139,8	-	3,7	158,3	-	6,2				
1997 Prom. (*)	144,6	134,9	-	1,1	193,9	-	8,4	147,0	-	5,2	177,3	-	12,0				
1998 Prom. (*)	143,0	135,2	-	0,2	162,2	-	-16,4	146,2	-	-0,5	168,7	-	-4,9				
1 9 9 8 (*)																	
Enero	141,5	134,9	3,4	3,4	172,8	2,7	2,7	142,3	-4,9	-4,9	206,1	26,8	26,8				
Febrero	129,0	116,9	-2,3	0,7	128,1	18,4	8,9	138,2	4,3	-0,6	98,4	1,5	17,3				
Marzo	153,4	140,5	8,3	3,3	198,7	9,5	9,1	158,3	7,3	2,1	190,2	25,2	20,2				
Abril	148,5	141,9	3,9	3,4	201,0	-7,5	3,8	148,7	1,3	1,9	189,6	19,0	19,9				
Mayo	143,0	132,4	-3,6	2,0	170,2	-8,5	1,1	147,4	-3,8	0,7	176,6	14,7	18,8				
Junio	138,7	127,2	-5,9	0,6	179,7	-19,3	-3,1	142,9	-1,0	0,4	169,2	0,8	15,4				
Julio	157,0	147,3	-0,3	0,5	182,4	-22,3	-6,5	160,3	3,7	0,9	207,8	-1,9	12,1				
Agosto	148,1	142,1	5,5	1,1	151,7	-25,1	-9,0	150,6	2,7	1,2	177,0	-8,1	9,1				
Septiembre	136,6	132,2	2,1	1,2	125,5	-30,0	-11,2	139,3	1,1	1,2	161,7	-15,2	6,0				
Octubre	143,2	139,5	-2,8	0,8	148,8	-34,8	-14,0	145,2	-5,3	0,5	146,5	-38,0	-0,1				
Noviembre	138,5	134,2	-0,4	0,7	147,1	-28,0	-15,3	141,3	-3,7	0,1	134,6	-34,4	-3,7				
Diciembre	138,6	133,7	-4,5	0,2	140,6	-27,5	-16,4	140,3	-7,1	-0,5	166,1	-16,3	-4,9				
1 9 9 9 (*)																	
Enero	132,0	127,9	-5,2	-5,2	110,4	-36,1	-36,1	135,1	-5,1	-5,1	154,4	-25,1	-25,1				
Febrero	123,8	111,6	-4,5	-4,9	98,7	-23,0	-30,5	135,8	-1,7	-3,4	51,4	-47,8	-32,4				
Marzo	151,4	146,4	4,2	-1,6	162,4	-18,3	-25,6	153,2	-3,2	-3,4	168,6	-11,4	-24,3				
Abril	139,2	132,1	-6,9	-3,0	164,1	-18,4	-23,6	141,2	-5,0	-3,8	158,7	-16,3	-22,1				
Mayo	139,9	127,0	-4,1	-3,2	171,4	0,7	-18,8	146,3	-0,7	-3,2	146,6	-17,0	-21,0				

(1) Excluye la fundición y refinación de cobre.

(2) Variación respecto a igual mes del año anterior / *Annual change up to specified month.*

(3) Variación respecto a igual periodo del año anterior / *Average annual change.*

(*) Cifras provisionales / *Provisional figures.*

Fuente: Instituto Nacional de Estadísticas / *Sources: National Bureau of Statistics.*

ÍNDICE DE VENTA FÍSICA DE INDUSTRIAS MANUFACTURERAS (1)

Manufacturing Industries Sales Index (1)

POR CLASIFICACIÓN ECONÓMICA / By Economic Classification

(Base: promedio 1989 = 100) / (Base: average 1989 = 100)

PERÍODO <i>Period</i>	Índice General <i>General Index</i>	Bienes de Consumo Habitual <i>Nondurable Consumer Goods</i>				Bienes de Consumo Duradero <i>Durable Consumer Goods</i>				Bienes de Consumo Intermedio (3) <i>Intermediate Consumer Goods</i>				Bienes de Capital <i>Capital Goods</i>			
		Índice <i>Index</i>	Variación (%) <i>% Change</i>		Promedio <i>Average</i>	Índice <i>Index</i>	Variación (%) <i>% Change</i>		Promedio <i>Average</i>	Índice <i>Index</i>	Variación (%) <i>% Change</i>		Promedio <i>Average</i>	Índice <i>Index</i>	Variación (%) <i>% Change</i>		
			12 meses <i>12 months</i>				12 meses <i>12 months</i>				12 meses <i>12 months</i>				12 meses <i>12 months</i>		
			(2)	(3)			(2)	(3)			(2)	(3)			(2)	(3)	
1994 Prom.	129,5	125,2	-	-11,2	188,5	-	9,5	128,5	-	10,7	136,1	-	13,6				
1995 Prom.	135,8	134,9	-	7,7	206,3	-	9,4	131,7	-	2,5	145,6	-	7,0				
1996 Prom.	139,8	137,4	-	1,9	190,3	-	-7,8	138,1	-	4,9	149,2	-	2,5				
1997 Prom. (*)	146,1	139,3	-	1,4	196,6	-	3,3	146,8	-	6,3	170,1	-	14,0				
1998 Prom. (*)	143,9	138,4	-	-0,6	167,6	-	-14,8	145,5	-	-0,9	155,9	-	-8,3				
1998 (*)																	
Enero	142,9	137,9	-0,3	-0,3	182,7	3,1	3,1	142,3	-5,8	-5,8	187,3	15,9	15,9				
Febrero	132,2	122,1	2,6	1,0	151,5	25,4	12,1	138,8	5,6	-0,5	101,2	-14,6	3,0				
Marzo	160,6	143,6	4,6	2,3	195,4	-5,6	4,9	169,4	10,2	3,3	158,8	35,0	12,5				
Abril	152,5	146,3	2,5	2,3	190,2	-10,7	0,2	154,2	-1,5	2,0	163,2	7,4	11,1				
Mayo	140,6	135,8	1,8	2,2	184,3	-9,0	-1,8	141,5	-1,3	1,4	125,2	-4,5	8,1				
Junio	134,6	134,4	-0,2	1,8	149,4	-17,8	-4,4	133,5	-4,9	0,4	132,7	-9,5	-5,0				
Julio	147,9	143,0	1,9	1,8	151,6	-30,2	-8,7	148,9	-3,8	-0,3	201,9	8,0	5,5				
Agosto	144,2	150,4	5,7	2,3	130,6	-35,7	-12,3	139,9	-3,2	-0,6	162,2	-30,0	-1,1				
Septiembre	137,6	135,3	-2,9	1,7	145,6	-14,6	-12,5	137,8	-2,8	-0,9	152,9	-19,9	-3,6				
Octubre	143,6	136,6	-6,8	0,8	165,0	-33,4	-15,2	146,6	-3,2	-1,1	153,6	-32,0	-7,4				
Noviembre	143,3	134,6	-4,4	0,3	190,8	-11,9	-14,8	146,8	2,6	-0,8	121,9	-37,7	-10,6				
Diciembre	146,6	141,1	-10,3	-0,6	173,8	-14,0	-14,8	146,8	-1,7	-0,9	210,0	14,9	-8,3				
1999 (*)																	
Enero	130,8	123,5	-10,4	-10,4	130,9	-28,4	-28,4	135,1	-5,1	-5,1	131,8	-29,6	-29,6				
Febrero	123,3	113,0	-7,5	-9,0	125,6	-17,1	-23,2	131,8	-5,0	-5,1	67,5	-33,3	-30,9				
Marzo	149,7	137,1	-4,5	-7,4	194,7	-0,4	-14,8	156,3	-7,7	-6,1	127,2	-19,9	-27,0				
Abril	135,8	132,3	-9,6	-8,0	166,9	-12,3	-14,1	135,2	-12,3	-7,7	150,4	-7,8	-21,9				
Mayo	141,2	127,9	-5,8	-7,6	151,1	-18,0	-14,9	149,2	5,4	-5,2	149,0	19,0	-14,9				

(1) Excluye la fundición y refinación de cobre.

(2) Variación respecto a igual mes del año anterior / *Annual change up to specified month.*

(3) Variación respecto a igual período del año anterior / *Average annual change.*

(*) Cifras provisionales / *Provisional figures.*

Fuente: Instituto Nacional de Estadísticas / *Sources: National Bureau of Statistics.*

ÍNDICE PRODUCCIÓN INDUSTRIAL (SOFOFA) / Industrial Production Index
(Base: Promedio 1990=100) (1) / (Base: 1990 Average = 100)

PERÍODO Period	ÍNDICE GENERAL General Index	SECTORES DE DESTINO Sectors of Destination															
		Bienes de Consumo Consumer Goods		Material de Transporte Transport Materials		Bienes de Capital Capital Goods		Bienes Intermedios Intermediate Goods			Envases y Rotulados (etiquetas) Packings and Labels		Energía, Combustibles y Lubrificantes Energy, Fuels and Lubricants		Otros (folletos, ser- vicios, art. de oficina) Other (brochures, services and stationary)		
		Habitual Nondurable	Durable	Durable	Industry	Construction	Minería Mining	Agricultura Agropecuaria Agriculture, and Livestock	Industria Industry	Construcción Construction	Minería Mining	Agricultura Agropecuaria Agriculture, and Livestock	Industria Industry	Construcción Construction	Minería Mining	Envases y Rotulados (etiquetas) Packings and Labels	Energía, Combustibles y Lubrificantes Energy, Fuels and Lubricants
1994 Prom.	131,0	142,4	148,5	172,1	198,9	115,9	155,6	140,0	135,2	127,2	115,8	125,9	138,0	141,4	154,1	153,6	
1995 "	138,4	151,4	159,6	168,3	214,9	121,2	164,7	162,0	128,8	146,7	124,4	138,0	141,4	154,1	153,6		
1996 "	141,8	159,8	156,8	167,2	230,0	124,9	178,3	178,9	104,5	165,5	125,5	141,4	154,1	153,6			
1997 "	148,1	159,8	156,8	199,2	271,8	133,1	190,3	194,8	103,5	166,0	131,1	154,1	153,6				
1998 "	149,1	170,7	131,8	165,1	282,5	139,1	194,1	198,3	53,0	170,3	139,3	153,6					
1998																	
Enero	144,8	150,6	124,9	196,1	347,8	133,7	205,2	187,0	66,8	172,4	138,6	152,3	138,0	141,4	154,1	153,6	
Febrero	132,9	144,0	132,4	109,9	197,1	126,6	176,6	162,2	84,4	154,5	124,5	143,2	138,0	141,4	154,1	153,6	
Marzo	164,3	185,4	179,8	205,1	318,4	144,2	214,4	211,2	59,3	173,9	143,2	155,8	138,0	141,4	154,1	153,6	
Abril	153,3	178,7	165,6	201,4	264,0	137,4	200,6	202,4	50,4	177,4	123,9	157,8	138,0	141,4	154,1	153,6	
Mayo	150,6	180,5	148,7	192,9	337,3	145,1	198,0	202,8	58,5	161,3	139,7	143,5	138,0	141,4	154,1	153,6	
Junio	148,0	182,2	138,2	184,7	210,6	134,6	188,4	204,7	68,5	156,4	137,8	129,4	138,0	141,4	154,1	153,6	
Julio	161,1	196,3	144,9	194,5	387,3	143,1	211,0	214,4	61,1	191,3	143,1	144,9	138,0	141,4	154,1	153,6	
Agosto	149,9	182,8	124,4	158,8	299,4	136,3	198,9	200,8	47,5	172,8	139,7	129,4	138,0	141,4	154,1	153,6	
Septiembre	141,2	164,0	108,9	145,2	286,9	129,8	175,8	175,6	33,8	157,0	147,5	159,4	138,0	141,4	154,1	153,6	
Octubre	150,1	161,4	113,3	87,0	277,6	145,0	197,6	206,0	36,2	187,8	145,2	187,2	138,0	141,4	154,1	153,6	
Noviembre	144,9	168,3	100,3	140,4	213,1	139,4	187,2	199,5	29,7	169,2	136,8	162,2	138,0	141,4	154,1	153,6	
Diciembre	148,5	154,4	99,9	165,3	251,1	154,4	176,2	213,0	39,7	169,1	151,6	165,4	138,0	141,4	154,1	153,6	
1999																	
Enero	134,8	132,8	80,7	126,3	287,9	136,9	152,1	223,9	64,7	159,5	144,7	138,0	138,0	141,4	154,1	153,6	
Febrero	129,4	135,4	97,6	68,3	147,3	131,5	150,9	156,3	120,8	167,8	139,5	134,4	138,0	141,4	154,1	153,6	
Marzo	155,6	166,6	122,6	133,6	315,0	149,3	185,4	232,2	139,0	208,0	137,4	137,5	138,0	141,4	154,1	153,6	
Abril	143,8	154,4	110,7	133,7	273,2	138,8	177,1	215,2	124,8	193,4	150,5	142,6	138,0	141,4	154,1	153,6	
Mayo	146,2	163,9	103,8	147,6	215,9	152,6	171,1	208,5	109,3	185,2	153,2	135,9	138,0	141,4	154,1	153,6	

(1) Este índice de venta industrial dado a conocer en abril de 1997, fue calculado por la Sociedad de Fomento Fabril a partir de 1990 / This Industrial Sales Index, available since April 1997, has been calculated by the Manufacturing Development Association since 1990.

Fuente: Sociedad de Fomento Fabril / Source: Manufacturing Development Association.

ÍNDICE DE VENTAS INDUSTRIALES (SOFOFA) / Industrial Sales Index
(Base: Promedio 1990=100) (1) / (Base: 1990 Average = 100)

PERÍODO <i>Period</i>	ÍNDICE GENERAL <i>General Index</i>	SECTORES DE DESTINO <i>Sectors of Destination</i>													
		Bienes de Consumo <i>Consumer Goods</i>		Material de Transporte <i>Transport Materials</i>		Bienes de Capital <i>Capital Goods</i>		Bienes Intermedios <i>Intermediate Goods</i>			Envases y Rotulados <i>Packings and Labels</i>		Energía, Combustibles y Lubricantes <i>Energy, Fuels and Lubricants</i>		Otros <i>(folletos, ser-vicios, art. de oficina)</i>
		Habitual <i>Nondurable</i>	Durable	Habitual <i>Nondurable</i>	Durable	Industria <i>Industry</i>	Construcción <i>Construction</i>	Minería <i>Mining</i>	Agricultura <i>Agropecuaria</i>	etiquetas <i>Packings</i>	and <i>Labels</i>	Energy, <i>Fuels and</i>	<i>Lubricants</i>	Other <i>(brochures, services and stationary)</i>	
1994 Prom.	129,8	143,7	152,6	156,8	171,5	115,0	154,5	138,0	111,3	131,4	119,7	129,8			
1995 "	138,3	153,2	160,0	153,2	196,4	118,2	164,9	162,1	120,2	155,5	130,2	140,7			
1996 "	141,8	159,2	160,8	149,0	204,4	124,1	181,2	176,5	93,1	166,0	136,6	147,6			
1997 "	150,8	164,7	156,5	195,6	255,1	136,1	191,5	194,0	98,0	164,3	136,8	154,2			
1998 "	150,1	169,4	137,2	165,3	257,9	138,6	193,8	209,2	54,5	173,3	145,6	155,7			
1998															
Enero	142,9	165,0	145,7	190,5	331,0	112,9	208,2	192,0	66,9	164,5	144,3	149,3			
Febrero	137,8	156,4	146,4	156,2	170,9	130,1	197,2	176,6	49,4	164,2	132,9	134,1			
Marzo	166,5	178,9	165,1	192,1	284,3	156,6	211,7	203,0	95,2	182,6	142,2	152,1			
Abril	153,2	166,7	153,3	183,3	220,8	145,1	196,2	203,6	75,5	169,1	133,2	158,1			
Mayo	143,8	161,6	143,7	185,5	142,7	132,1	198,2	189,9	51,3	166,7	135,3	145,0			
Junio	146,3	163,2	140,5	161,8	246,4	145,6	177,7	220,8	52,7	169,2	145,0	135,8			
Julio	152,6	170,6	147,3	192,5	412,1	132,0	202,4	237,1	46,6	193,5	159,1	157,6			
Agosto	151,7	178,6	127,0	161,4	268,2	132,9	191,0	216,0	55,9	180,4	164,8	163,2			
Septiembre	142,0	163,8	113,6	116,4	279,9	124,3	178,6	196,7	47,7	167,1	145,3	162,2			
Octubre	151,9	168,1	123,0	103,9	271,0	144,3	193,5	231,8	43,5	191,8	141,7	179,1			
Noviembre	151,3	170,7	116,5	138,5	194,5	149,1	189,1	211,6	34,1	170,9	149,4	165,8			
Diciembre	162,0	189,4	124,7	201,4	272,7	158,3	181,4	231,9	35,4	160,3	153,6	165,9			
1999															
Enero	135,0	135,3	108,5	89,9	253,3	139,6	157,4	210,4	41,6	165,3	156,8	135,3			
Febrero	133,5	150,5	114,7	106,2	126,2	133,7	160,7	199,7	33,0	161,0	140,1	141,5			
Marzo	148,9	172,3	126,7	110,6	237,6	129,0	200,3	237,0	53,9	197,2	153,0	145,0			
Abril	147,2	154,5	116,0	131,9	249,7	144,2	183,5	233,6	75,0	177,8	162,8	142,3			
Mayo	147,6	154,4	104,1	169,8	278,8	150,2	164,9	215,3	80,7	192,8	160,1	138,5			

(1) Este índice de venta industrial dado a conocer en abril de 1997, fue calculado por la Sociedad de Fomento Fabril a partir de 1990 / This Industrial Sales Index, available since April 1997, has been calculated by the Manufacturing Development Association since 1990.

Fuente: Sociedad de Fomento Fabril / Source: Manufacturing Development Association.

ÍNDICE DE PRODUCCIÓN Y VENTAS INDUSTRIALES - SOFOFA

(Base: promedio 1989 = 100)

%

PRODUCCIÓN

12,0

10,0

8,0

6,0

4,0

2,0

0,0

-2,0

-4,0

-6,0

-8,0

MAY
98

JUN

JUL

AGO

SEP

OCT

NOV

DIC

ENE
99

FEB

MAR

ABR

MAY

Var. promedio

Var. 12 meses

%

7,0

6,0

5,0

4,0

3,0

2,0

1,0

0,0

-0,1

-0,2

-0,3

-4,0

-5,0

-6,0

-7,0

-8,0

-9,0

-10,0

-11,0

VENTAS

Var. promedio

Var. 12 meses

MAY
98

JUN

JUL

AGO

SEP

OCT

NOV

DIC

ENE
99

FEB

MAR

ABR

MAY

MAY
98

JUN

JUL

AGO

SEP

OCT

NOV

DIC

ENE
99

FEB

MAR

ABR

MAY

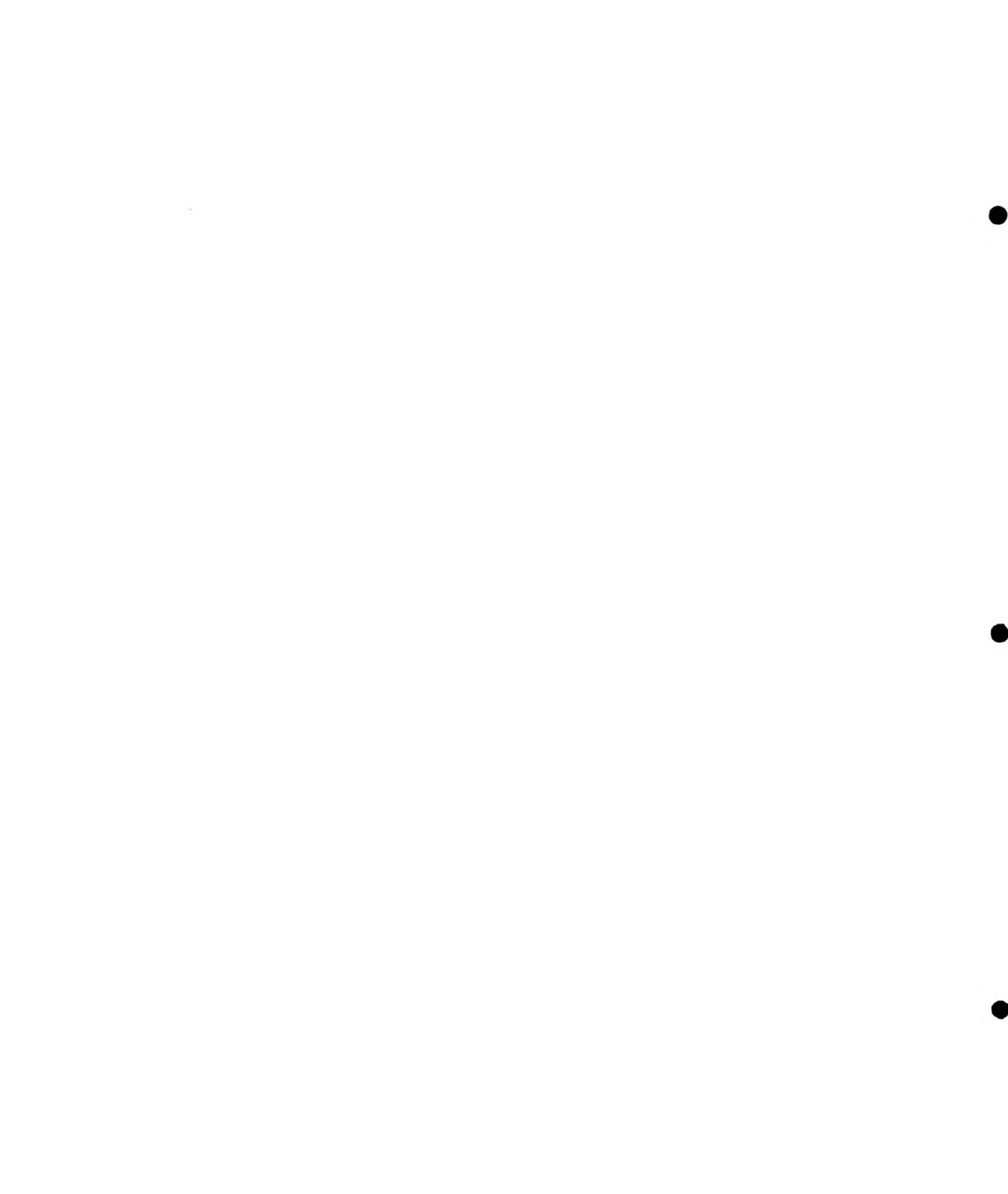

PRODUCCIÓN DE ACERO Y DESPACHO DE PRODUCTOS TERMINADOS

Production of steel and dispatch of finished products

(Miles de toneladas)

(Thousands of tons)

PERÍODO <i>Period</i>	PRODUCCIÓN DE ACERO <i>Production of Steel</i>		DESPACHO DE PRODUCTOS TERMINADOS <i>Dispatch of Finished Products</i>				Total <i>Total</i>	Acumulado <i>Cumulative</i>
	Mensual <i>Monthly</i>	Acumulado <i>Cumulative</i>	Mercado Interno <i>Domestic Market</i>	Acumulado <i>Cumulative</i>	Mercado Externo <i>Foreign Market</i>	Acumulado <i>Cumulative</i>		
1994		997,2		644,8		60,9	705,7	
1995		950,1		715,0		74,2	789,2	
1996		1.104,5		714,2		96,9	811,1	
1997		1.087,6		953,5		68,3	1.021,9	
1998		1.091,1		786,3		92,3	878,6	
1998								
Enero	84,6	84,6	81,7	81,7	2,3	2,3	84,1	84,1
Febrero	89,0	173,6	64,7	146,4	5,9	8,2	70,6	154,6
Marzo	101,6	275,2	77,1	223,5	9,7	17,9	86,8	241,4
Abril	96,0	371,2	82,1	305,6	0,1	18,0	82,2	323,6
Mayo	103,7	474,9	74,9	380,5	11,5	29,5	86,4	410,0
Junio	103,8	578,7	72,4	452,9	1,1	30,6	73,5	483,5
Julio	100,5	679,2	68,1	521,0	13,2	43,8	81,3	564,8
Agosto	94,0	773,2	48,1	569,1	9,0	52,8	57,1	621,9
Septiembre	95,7	869,0	49,3	618,4	1,1	53,9	50,4	672,3
Octubre	60,6	929,6	57,8	676,2	18,2	72,1	76,0	748,3
Noviembre	61,2	990,8	55,8	732,0	7,3	79,4	63,1	811,4
Diciembre	100,3	1.091,1	54,3	786,3	12,9	92,3	67,2	878,6
1999								
Enero	95,2	95,2	59,1	59,1	6,0	6,0	65,1	65,1
Febrero	81,1	176,3	46,9	106,0	5,4	11,4	52,3	117,4
Marzo	89,5	265,8	64,9	170,9	2,9	14,3	67,8	185,2
Abril	68,3	334,1	62,4	233,3	0,3	14,6	62,7	247,9
Mayo	97,5	431,6	63,3	296,6	4,0	18,6	67,3	315,2

Fuente: Compañía Siderúrgica Huachipato S.A. / Source: "Huachipato S.A." Iron and Steel Company.

PRODUCCIÓN AUTOMOTRIZ / Automotive Production
(Número de vehículos armados en Chile) / (Number of vehicles assembled in Chile)

ESPECIFICACIÓN / Item	1996	1997	1998	1998					1999				
				Ago.	Sep.	Oct.	Nov.	Dic.	Ene.	Feb.	Mar.	Abr.	May.
EMPRESAS / Enterprises													
Automotores Franco Chilena S.A. (Renault-Peugeot)	2.338	2.376	1.688	24	176	99	17	68	-	-	-	-	50
Cormecánica S.A.	3.010	2.486	1.142	69	39	57	57	223	-	-	-	-	-
General Motors Chile S.A.	16.433	21.517	16.217	1.298	1.200	217	1.302	1.664	1.213	162	1.243	1.254	1.404
TOTAL	21.781	26.379	19.047	1.391	1.415	373	1.376	1.955	1.213	162	1.243	1.254	1.454
TIPO DE VEHÍCULO / Type of Vehicle													
Automóviles / Automobiles	5.019	4.857	2.830	93	215	156	74	291	-	-	-	-	50
Camionetas / Pick-up Trucks	16.433	21.517	16.217	1.298	1.200	217	1.302	1.664	1.213	162	1.243	1.254	1.404
Furgones / Vans	329	5	-	-	-	-	-	-	-	-	-	-	-
TOTAL	21.781	26.379	19.047	1.391	1.415	373	1.376	1.955	1.213	162	1.243	1.254	1.454

Fuente: Corporación de Fomento de la Producción (Comisión Automotriz) / Source: Production Development Corporation.

PARQUE AUTOMOTOR EN EL PAÍS / Vehicle Fleet in the Country.
(Miles de unidades) / (Thousands of units)

ESPECIFICACIÓN / Item	1992	1993	1994	1995	1996	1997	1998
TOTAL	1.319,3	1.436,8	1.468,0	1.632,3	1.778,4	1.874,3	1.969,9
Automóviles / Automobiles							
Particulares / Private	763,6	825,3	837,4	930,4	1.017,1	1.061,1	1.121,3
Taxis / Taxis	64,8	72,9	76,9	95,6	104,1	114,7	115,6
Camiones / Trucks	91,6	100,8	99,2	108,1	110,3	116,4	120,4
Camionetas y Furgones / Pick-up Trucks and Vans	315,6	347,7	364,2	399,9	441,9	469,5	498,7
Buses / Buses	30,3	31,0	32,5	34,0	34,7	34,4	36,6
Otros vehículos / Other Vehicles (1)	53,4	59,2	57,8	64,3	70,4	78,2	77,3

(1) Incluye motonetas, motocicletas y tractores / Includes scooters, motorcycles and tractors.

(*) Cifras provisionales / Provisional figures.

Fuente: Instituto Nacional de Estadísticas / Source: National Bureau of Statistics.

ESTADÍSTICAS DE CONSTRUCCIÓN / Construction Statistics
EDIFICACIÓN INICIADA EN TODO EL PAÍS. SECTOR PÚBLICO - OBRAS NUEVAS
Construction Started Nationwide. Public Sector

PERÍODO <i>Period</i>	TOTAL GENERAL <i>General Total</i>	VIVIENDA <i>Housing</i>		INDUSTR., COMERC. Y ESTAB. FINANCIEROS <i>Industry, Trade and Financial Institutions</i>	SERVICIOS <i>Services</i>
	Metros Cuadrados <i>square meters</i>	N° Viviendas <i>N° Dwellings</i>	Metros Cuadrados <i>square meters</i>	Metros Cuadrados <i>square meters</i>	Metros Cuadrados <i>square meters</i>
1994	279.618	153	11.028	35.204	233.386
1995	239.199	78	4.387	15.540	219.272
1996	306.077	109	6.484	23.340	276.253
1997	297.955	444	51.035	35.010	211.910
1998 (*)	454.960	153	9.732	34.693	410.535
1998 (*)					
Enero	17.317	18	1.596	7.968	7.753
Febrero	10.034	4	254	122	9.658
Marzo	30.384	9	360	974	29.050
Abril	37.311	3	170	780	36.361
Mayo	27.591	16	1.257	8.786	17.548
Junio	24.021	15	1.016	673	22.332
Julio	40.724	9	518	10.084	30.122
Agosto	9.483	7	436	623	8.424
Septiembre	11.088	-	-	90	10.998
Octubre	26.300	9	499	942	24.859
Noviembre	146.005	19	1.323	148	144.534 (1)
Diciembre	74.702	44	2.303	3.503	68.896
1999 (*)					
Enero	68.383	2	124	330	67.929
Febrero	83.672	17	895	-	82.777
Marzo	63.839	10	810	8.957	54.072
Abril	55.053	7	493	405	54.155
Mayo	45.605	14	742	200	44.663

(*) Cifras provisionales / *Provisional figures.*

(1) En éste mes se incorporan a la superficie construida en el destino Servicios, las regularizaciones otorgadas al Sector Educación por la Ley N° 19.532, con vencimiento en el mes de noviembre de 1998.

Fuente: Instituto Nacional de Estadísticas / *Source: National Bureau of Statistics.*

EDIFICACIÓN APROBADA EN TODO EL PAÍS. SECTOR PRIVADO - OBRAS NUEVAS

Construction Authorized Nationwide. Private Sector

PERÍODO <i>Period</i>	TOTAL GENERAL <i>General Total</i>	VIVIENDA <i>Housing</i>		INDUSTR., COMERC. Y ESTAB. FINANCIEROS <i>Industry, Trade and Financial Institutions</i>	SERVICIOS <i>Services</i>
	Metros Cuadrados <i>Square meters</i>	N° Viviendas <i>N° Dwellings</i>	Metros Cuadrados <i>Square meters</i>	Metros Cuadrados <i>Square meters</i>	Metros Cuadrados <i>Square meters</i>
1994	10.197.896	124.632	7.390.777	2.423.072	384.047
1995	12.532.735	135.522	8.497.350	3.684.161	351.224
1996	12.972.695	143.714	9.345.448	3.276.309	350.938
1997	12.658.425	136.764	9.289.803	2.894.681	473.941
1998 (*)	10.791.588	114.884	7.481.093	2.650.310	660.185
1998 (*)					
Enero	905.559	9.409	658.000	204.949	42.610
Febrero	889.420	9.673	671.609	192.857	24.954
Marzo	1.167.615	12.807	883.312	251.628	32.675
Abril	841.584	11.323	672.661	107.110	61.813
Mayo	939.301	9.970	580.908	308.279	50.114
Junio	1.271.175	11.452	846.502	382.973	41.700
Julio	808.425	7.946	507.134	251.929	49.362
Agosto	929.221	9.854	635.782	246.070	47.369
Septiembre	629.600	6.207	402.802	180.341	46.457
Octubre	615.809	6.589	396.548	147.048	72.213
Noviembre	752.374	6.906	462.701	183.014	106.659
Diciembre	1.041.505	12.748	763.134	194.112	84.259
1999 (*)					
Enero	567.219	4.939	328.407	175.343	63.469
Febrero	610.177	5.073	321.182	225.787	63.208
Marzo	713.688	7.447	464.492	191.014	58.182
Abril	437.295	4.035	254.428	130.687	52.180
Mayo	548.755	4.915	334.961	174.304	39.490

(*) Cifras provisionales / *Provisional figures.*

Fuente: Instituto Nacional de Estadísticas / *Source: National Bureau Statistics.*

EDIFICACIÓN APROBADA E INICIADA EN SECTORES PRIVADO Y PÚBLICO, TOTAL PAÍS - OBRAS NUEVAS
Construction Authorized and Started in Private and Public Sector, Nationwide.

PERÍODO <i>Period</i>	TOTAL GENERAL <i>General Total</i>	VIVIENDA <i>Housing</i>		INDUSTR., COMERC. Y ESTAB. FINANCIEROS <i>Industry, Trade and Financial Institutions</i>	SERVICIOS <i>Services</i>
	Metros Cuadrados <i>Square meters</i>	N° Viviendas <i>N° Dwellings</i>	Metros Cuadrados <i>Square meters</i>	Metros Cuadrados <i>Square meters</i>	Metros Cuadrados <i>Square meters</i>
1994	10.477.514	124.785	7.401.805	2.458.276	617.433
1995	12.771.934	135.600	8.501.737	3.699.701	570.496
1996	13.278.772	143.823	9.351.932	3.299.649	627.191
1997	12.956.380	137.208	9.340.838	2.929.691	685.851
1998 (*)	11.246.548	115.037	7.490.825	2.685.003	1.070.720
1998 (*)					
Enero	922.876	9.427	659.596	212.917	50.363
Febrero	899.454	9.677	671.863	192.979	34.612
Marzo	1.197.999	12.816	883.672	252.602	61.725
Abril	878.895	11.326	672.831	107.890	98.174
Mayo	966.892	9.986	582.165	317.065	67.662
Junio	1.295.196	11.467	847.518	383.646	64.032
Julio	849.149	7.955	507.652	262.013	79.484
Agosto	938.704	9.861	636.218	246.693	55.793
Septiembre	640.688	6.207	402.802	180.431	57.455
Octubre	642.109	6.598	397.047	147.990	97.072
Noviembre	898.379	6.925	464.024	183.162	251.193
Diciembre	1.116.207	12.792	765.437	197.615	153.155
1999 (*)					
Enero	635.602	4.941	328.531	175.673	131.398
Febrero	693.849	5.090	322.077	225.787	145.985
Marzo	777.527	7.457	465.302	199.971	112.254
Abril	492.348	4.042	254.921	131.092	106.335
Mayo	594.360	4.929	335.703	174.504	84.153

(*) Cifras provisionales / *Provisional figures.*

Fuente: Instituto Nacional de Estadísticas / *Source: National Bureau Statistics.*

ÍNDICE COSTO DE EDIFICACIÓN DE TIPO MEDIO SEGÚN INSUMOS (*) (ICE)

Index of Cost of Average type building according to inputs
(Base: diciembre 78 = 100) / (Base: December 78 = 100)

PERÍODO <i>Period</i>	ÍNDICE GENERAL <i>General Index</i>	% VARIACIÓN / <i>Variation</i>			SUBÍNDICES / <i>Sub-Indices</i>		
		Mes <i>Month</i>	Resp. a Dic. <i>Respect to Dec.</i>	12 meses <i>12 months</i>	Materiales <i>Materials</i>	Sueldos y Salarios <i>Wages and Salaries</i>	Misceláneos <i>Miscellaneous (**)</i>
1994 Diciembre	1.758,55	-	9,1	9,1	2.044,81	1.505,72	963,59
1995 Diciembre	1.894,49	-	7,7	7,7	2.175,40	1.657,39	1.049,51
1996 Diciembre	2.014,60	-	6,3	6,3	2.266,54	1.824,11	1.126,09
1997 Diciembre	2.136,92	-	6,1	6,1	2.350,02	2.012,56	1.168,70
1998 Diciembre	2.212,30	-	3,5	3,5	2.372,18	2.165,24	1.213,30
1998 Junio	2.179,97	0,4	2,0	5,5	2.369,26	2.091,56	1.189,89
Julio	2.190,29	0,5	2,5	5,6	2.375,35	2.108,78	1.193,45
Agosto	2.197,37	0,3	2,8	5,5	2.379,86	2.120,32	1.194,70
Septiembre	2.201,13	0,2	3,0	3,0	2.378,03	2.131,51	1.199,30
Octubre	2.207,80	0,3	3,3	4,6	2.376,24	2.149,95	1.204,16
Noviembre	2.209,30	0,1	3,4	3,9	2.373,66	2.156,77	1.206,78
Diciembre	2.212,30	0,1	3,5	3,5	2.372,18	2.165,24	1.213,30
1999 Enero	2.208,84	-0,2	-0,2	2,8	2.366,62	2.162,32	1.223,49
Febrero	2.210,57	0,1	-0,1	2,7	2.363,92	2.168,67	1.233,36
Marzo	2.217,32	0,3	0,2	2,7	2.351,03	2.202,94	1.234,61
Abril	2.221,55	0,2	0,4	2,6	2.351,19	2.212,16	1.242,01

ÍNDICE COSTO DE EDIFICACIÓN DE TIPO MEDIO SEGÚN TIPO DE OBRA (*) (ICE)

Index of Cost of Average type building according to type of works
(Base: diciembre 78 = 100) / (Base: December 78 = 100)

PERÍODO <i>Period</i>	ÍNDICE GENERAL <i>General Index</i>	SUBÍNDICES / <i>Sub-Indices</i>			
		Obra gruesa <i>Masonry work</i>	Terminaciones <i>Housing completions</i>	Instalaciones <i>Installations</i>	Costo Indir. de obra <i>Indir. cost of work</i>
1994 Diciembre	1.758,55	2.098,34	1.786,26	1.304,66	1.548,75
1995 Diciembre	1.894,49	2.243,05	1.920,71	1.433,87	1.680,81
1996 Diciembre	2.014,60	2.355,72	2.030,30	1.542,08	1.843,66
1997 Diciembre	2.136,92	2.431,23	2.167,24	1.643,83	2.012,89
1998 Diciembre	2.212,30	2.465,54	2.230,11	1.720,58	2.173,00
1998 Junio	2.179,97	2.454,32	2.210,14	1.682,72	2.087,11
Julio	2.190,29	2.465,38	2.218,47	1.683,13	2.108,12
Agosto	2.197,37	2.469,59	2.226,58	1.689,89	2.117,08
Septiembre	2.201,13	2.468,49	2.227,75	1.700,47	2.128,60
Octubre	2.207,80	2.469,09	2.233,22	1.708,59	2.145,42
Noviembre	2.209,30	2.469,24	2.229,85	1.716,94	2.154,87
Diciembre	2.212,30	2.465,54	2.230,11	1.720,58	2.173,00
1999 Enero	2.208,84	2.456,83	2.229,43	1.696,63	2.185,36
Febrero	2.210,57	2.459,23	2.232,47	1.676,46	2.198,95
Marzo	2.217,32	2.453,70	2.237,73	1.690,69	2.220,80
Abril	2.221,55	2.457,18	2.246,50	1.704,47	2.208,90

(*) Se refiere a un conjunto habitacional de 73 viviendas de un piso de 69,80 m² / *Refers to a housing complex constituted by 73 one story houses of 69.80 m².*

(**) Incluye permisos municipales, empalmes domiciliarios, seguro de incendio, consumo de agua, electricidad, teléfono, enseres y herramientas, copia de planos, caja chica y varios / *Includes townships permits, connections to public services, fire insurance, consumption of water, electricity, telephone, implements and tools, copies of planes, petty cash and other.*

Fuente: Cámara Chilena de la Construcción / *Source: Chilean Chamber of Construction.*

ESTADÍSTICAS DE TRANSPORTE Y ENERGÍA / Transport and Energy Statistics
TRÁNSITO DE VEHÍCULOS CONTROLADO MENSUALMENTE, POR PLAZA DE PEAJE Y TIPO DE VEHÍCULO
Transit of Vehicles Controlled Monthly, per Toll and Type of Vehicle
MARZO 1998 - MARZO 1999 / March 1998 - March 1999
 (Número de vehículos) / (Number of vehicles)

ESPECIFICACIÓN /Item	TOTAL Total		VARIACIÓN Variation %		MOTOS Motorcycles		VEHÍCULOS LIVIANOS Light Vehicles		LOCOMOCIÓN COLECTIVA Public Transportation		CAMIONES DE DOS EJES Two Axle Trucks		CAMIONES PESADOS Heavy Trucks		OTROS Other	
	1998	1999	1999 / 1998		1998	1999	1998	1999	1998	1999	1998	1999	1998	1999	1998	1999
Angostura	346 678	331 443	-4,4		741	629	220 104	218 035	26 045	26 353	37 143	34 755	6 210	6 763	56 435	44 908
Zapata	187 587	168 529	-10,2		585	480	150 443	136 004	14 474	14 979	9 273	8 301	2 805	1 933	10 007	6 832
Quinta	191 414	181 363	-5,3		296	256	105 408	96 515	15 383	15 967	16 365	16 939	7 748	8 005	46 214	43 681
El Paico	-	-	-		-	-	-	-	-	-	-	-	-	-	-	-
Lampa	170 076	163 396	-3,9		461	470	104 758	103 459	16 169	14 997	14 410	13 951	10 482	9 730	23 796	20 789
Chacabuco	88 364	82 216	-7,0		340	318	61 958	57 936	9 551	8 246	6 728	5 852	1 432	2 523	8 355	7 341
Lo Prado	231 427	226 352	-2,2		623	553	179 806	178 167	16 794	16 997	14 114	13 783	2 506	2 305	17 584	14 547
Las Vegas	137 876	121 877	-11,6		352	294	81 006	69 264	10 694	10 495	14 676	14 394	7 538	5 847	23 610	21 583
Chaimávida	111 560	99 266	-11,0		125	136	62 317	53 411	10 725	7 662	11 194	11 191	5 534	5 413	21 665	21 453
Chaimávida (7)	115 902	99 766	-13,9		135	120	64 684	53 448	10 732	7 500	10 502	10 532	3 971	4 334	25 878	23 832
Perquillauquén	106 631	-	-		127	-	48 340	-	9 364	-	10 888	-	4 336	-	33 576	-
Quepe	121 924	119 421	-2,1		257	250	80 705	78 017	11 213	11 405	10 343	10 721	1 652	1 732	17 754	17 296
Cristo Redentor	13 195	13 221	0,2		158	185	5 785	5 644	454	443	154	109	612	858	6 032	5 982
Coronel (5)	42 308	41 030	-3,0		111	89	23 183	20 640	4 678	5 312	3 790	3 404	10 546	1 596	-	9 989
Coronel (6)	38 617	38 650	0,1		90	102	20 633	18 879	3 511	4 082	4 078	3 612	10 305	1 849	-	10 126
TOTAL	1 903 559	1 686 530	-11,4		4 401	3 882	1 209 130	1 089 419	159 787	144 438	163 658	147 544	75 677	52 888	290 906	248 359

(1) Se refiere al tránsito de automóviles con o sin acoplados de un eje / Refers to transit of automobiles with or without a one axle trailer.

(2) Considera sólo buses con dos ejes / Considers only two axles buses.

(3) Se refiere a camiones que tienen más de cinco ejes / Refers to trucks with more than five axles.

(4) Incluye automóviles con acoplados de dos o más ejes, camiones y buses de tres y cuatro ejes y camiones con cinco ejes / Includes automobiles with trailers with two or more axles, trucks and buses with three and four axles and trucks with five axles.

(5) Entra en función a partir del día 21 de enero de 1994. Sentido del cobro: Concepción.

(6) Entra en función a partir del día 21 de enero de 1994. Sentido del cobro: Lota.

(7) Entra en función a partir de noviembre de 1996. Sentido del cobro: Oshte.

(-) No se dispone de información / No information available.

Fuentes: Ministerio de Obras Públicas, Instituto Nacional de Estadísticas / Sources: Public Works Ministry, National Bureau of Statistics.

ESTADÍSTICAS DE TRANSPORTE Y ENERGÍA / Transport and Energy Statistics
TRÁNSITO DE VEHÍCULOS CONTROLADO MENSUALMENTE, POR PLAZA DE PEAJE Y TIPO DE VEHÍCULO
Transit of Vehicles Controlled Monthly, per Toll and Type of Vehicle
ABRIL 1998- ABRIL 1999 / April 1998 - April 1999
(Número de vehículos) / (Number of vehicles)

ESPECIFICACIÓN <i>Item</i>	TOTAL <i>Total</i>		VARIACIÓN <i>Change</i> %		MOTOS <i>Motorcycles</i>		VEHÍCULOS LIVIANOS <i>Light Vehicles</i>		LOCOMOCIÓN COLECTIVA <i>Public Transportation</i>		CAMIONES DE DOS EJES <i>Two Axle Trucks</i>		CAMIONES PESADOS <i>Heavy Trucks</i>		OTROS <i>Other</i>	
	1998	1999	1999 / 1998	1999	1998	1999	1998	1999	1998	1999	1998	1999	1998	1999	1998	1999
Angostura	336 139	321 689	-4,3	541	513	222 323	216 111	24 984	25 642	32 830	28 469	5 909	5 514	49 552	45 440	
Zapata	169 963	156 990	-7,6	383	419	135 998	127 392	14 210	14 250	8 880	7 195	2 255	1 923	8 237	5 811	
Quinta	180 941	167 230	-7,6	171	192	98 419	93 268	14 967	15 267	15 877	14 465	7 199	7 476	44 308	36 562	
El Paico	-	-	-	-	-	-	-	-	-	-	-	-	-	-	-	
Lampa	169 813	159 816	-5,9	387	402	107 648	105 024	15 674	14 485	13 485	12 298	9 990	8 648	22 629	18 959	
Chacabuco	81 736	76 539	-6,4	169	216	56 835	55 531	9 415	7 508	5 706	5 116	1 487	1 899	8 124	6 269	
Lo Prado	227 473	218 321	-4,0	432	504	180 283	176 159	16 316	16 108	13 825	12 102	2 664	2 048	13 953	11 400	
Las Vegas	132 741	126 031	-5,1	234	244	80 229	78 204	10 234	10 103	13 970	13 473	7 348	5 233	20 726	18 774	
Chaimávida	95 671	90 660	-5,2	52	76	47 616	47 855	8 240	7 011	10 437	9 981	6 131	5 531	23 195	20 206	
Chaimávida (7)	95 762	90 129	-5,9	45	81	46 890	47 374	8 051	6 738	9 367	9 310	5 012	4 125	26 397	22 501	
Perquillauquén	102 735	-	-	86	-	49 714	-	8 585	-	9 474	-	4 219	-	30 657	-	
Quepe	108 231	106 300	-1,8	142	168	70 302	69 461	11 034	10 957	9 240	9 181	1 536	1 562	15 977	14 971	
Cristo Redentor	11 664	13 548	16,2	41	101	4 490	6 440	435	350	131	133	639	856	5 928	5 668	
Coronel (5)	38 974	37 473	-3,9	54	35	21 476	18 914	5 008	5 069	3 334	3 085	1 948	1 543	7 154	8 827	
Coronel (6)	35 720	35 949	0,6	50	31	19 125	17 719	3 606	3 911	3 469	3 240	1 976	1 600	7 494	9 448	
TOTAL	1 787 563	1 600 675	-10,5	2 787	2 982	1 141 348	1 059 452	150 759	137 399	150 025	128 048	58 313	47 958	284 331	224 836	

(1) Se refiere al tránsito de automóviles con o sin acoplados de un eje / Refers to transit of automobiles with or without one-axle trailer.

(2) Considera sólo buses con dos ejes / Considers only two-axle buses.

(3) Se refiere a camiones que tienen más de cinco ejes / Refers to trucks with more than five axles.

(4) Incluye automóviles con acoplados de dos o más ejes, camiones y buses de tres y cuatro ejes y camiones con cinco ejes / Includes automobiles with trailers with two or more axles, trucks and buses with three and four axles and trucks with five axles

(5) Entra en función a partir del día 21 de enero de 1994. Sentido del cobro: Concepción / Toll becomes into effect as from January 21st 1994; towards Concepción.

(6) Entra en función a partir del día 21 de enero de 1994. Sentido del cobro: Lota / Toll becomes into effect as from January 21st 1994; towards Lota.

(7) Entra en función a partir de noviembre de 1996. Sentido del cobro: Oeste / Toll becomes into effect as from November 1996; towards West.

(-) No se dispone de información / No information available

Fuentes: Ministerio de Obras Públicas, Instituto Nacional de Estadísticas / Sources: Public Works Ministry, National Bureau of Statistics

TRÁNSITO DE VEHÍCULOS CONTROLADO EN PLAZAS DE PEAJE, POR TIPO DE VEHÍCULO

Transit of vehicles controlled at tolls, per type of vehicle

(Número de vehículos) / (Number of vehicles)

PERÍODO <i>Period</i>	TOTAL <i>Total</i>	MOTOS <i>Motorcycles</i>	VEHÍCULOS LIVIANOS <i>Light vehicles</i> (1)	LOCOMOCIÓN COLECTIVA <i>Public transportation</i> (2)	CAMIONES DE DOS EJES <i>Two-axle trucks</i>	CAMIONES PESADOS <i>Heavy trucks</i> (3)	OTROS <i>Other</i> (4)
1994	17.381.493	27.621	11.828.207	1.565.787	1.163.904	364.904	2.431.070
1995	18.833.909	29.428	12.651.434	1.660.821	1.262.749	562.116	2.667.361
1996	20.134.692	38.367	13.494.614	1.777.878	1.428.681	651.642	2.743.510
1997	22.111.108	45.597	14.693.581	1.882.942	1.634.064	798.844	3.056.080
1998	22.253.483	48.787	14.974.176	1.836.122	1.738.796	668.284	2.987.318
1998							
Enero	2.485.269	8.308	1.791.844	184.522	165.459	72.206	262.930
Febrero	2.412.952	7.370	1.738.936	175.494	157.151	67.997	266.004
Marzo	1.903.559	4.401	1.209.130	159.787	163.658	75.677	290.906
Abril	1.787.563	2.787	1.141.348	150.759	150.025	58.313	284.331
Mayo	1.736.907	2.952	1.143.031	148.053	134.238	52.902	255.731
Junio	1.562.595	2.124	1.010.520	137.515	126.044	49.952	236.440
Julio	1.718.799	1.722	1.120.384	145.920	139.112	53.915	257.746
Agosto	1.656.182	2.536	1.085.348	143.389	133.749	49.722	241.438
Septiembre	1.747.515	3.063	1.196.592	143.321	130.612	46.588	227.339
Octubre	1.754.994	4.190	1.167.516	152.352	143.944	49.317	237.675
Noviembre	1.666.040	4.255	1.095.510	145.715	143.610	46.466	230.484
Diciembre	1.835.756	5.079	1.274.017	149.295	151.194	45.229	210.942
1999							
Enero	2.221.039	7.318	1.637.293	164.900	147.909	43.469	220.150
Febrero	2.140.157	6.261	1.576.960	156.463	136.593	41.433	222.447
Marzo	1.686.530	3.882	1.089.419	144.438	147.544	52.888	248.359
Abril	1.600.675	2.982	1.059.452	137.399	128.048	47.958	224.836

(1) Se refiere al tránsito de automóviles con o sin acoplados de un eje / *Refers to transit of automobiles with or without a one-axle trailer.*

(2) Considera sólo buses con dos ejes / *Considers only two-axle buses.*

(3) Se refiere a camiones que tienen más de cinco ejes / *Refers to trucks with more than five-axle.*

(4) Incluye automóviles con acoplados de dos o más ejes, camiones y buses de tres y cuatro ejes y camiones con cinco ejes / *Includes automobiles with trailers with two or more axles, trucks and buses with three and four axles and trucks with five axles.*

Fuentes: Instituto Nacional de Estadísticas, Ministerio de Obras Públicas / *Sources: National Bureau of Statistics, Public Works Ministry.*

TRANSPORTE DE CARGA Y DE PASAJEROS POR FERROCARRILES
Transport of Cargo and Passenger by Railroad

ESPECIFICACIÓN <i>Item</i>	1991	1992	1993	1994	1995	1996
TOTAL CARGA TRANSPORTADA <i>Total cargo</i> (toneladas métricas) / <i>(metric tons)</i>	19.263.819	19.011.580	17.340.582	18.026.020	13.106.511	14.125.444
Productos agrícolas <i>Agricultural products</i>	770.138	734.230	646.759	611.222	185.230	146.253
Productos forestales <i>Forestry products</i>	1.849.633	2.446.809	2.393.929	2.478.108	1.277	545
Productos pecuarios <i>Livestock products</i>	6.028	3.239	1.382	648	-	-
Productos del mar <i>Sea products</i>	22.219	30.712	10.865	1.403	-	-
Productos minerales y derivados <i>Mining and by-products</i>	15.496.549	14.688.180	13.093.160	13.677.046	12.273.553	13.173.603
Cobre y derivados / <i>Copper and by-products</i>	3.587.662	3.569.990	3.129.884	3.012.724	2.440.012	2.496.145
Hierro y derivados / <i>Iron and by-products</i>	9.641.633	8.795.685	7.644.739	8.687.279	8.619.061	9.583.782
Carbón / <i>Coal</i>	362.552	411.160	419.598	220.069	20.628	43
Minerales no metálicos / <i>Non-metallic minerals</i>	336.987	496.225	444.488	371.238	97.249	85.117
Fertilizantes / <i>Fertilizers</i>	929.687	969.122	1.002.082	953.724	863.653	813.732
Otros / <i>Other</i>	638.028	445.998	452.369	432.012	232.950	194.784
Productos manufacturados <i>Manufacturing products</i>	666.392	819.562	813.227	853.809	420.142	656.272
Alimenticios / <i>Foodstuff</i>	217.656	275.615	175.344	206.757	133.498	136.319
Industria metálica básica / <i>Basic metallic industry</i>	59.980	63.554	96.599	61.849	42.343	26.052
Químicos / <i>Chemicals</i>	155.495	290.764	259.699	291.358	193.357	442.232
Otros / <i>Other</i>	233.261	189.629	281.585	293.845	50.944	51.669
Otra carga no especificada <i>Other non specified</i>	264.135	176.238	132.838	186.125	121.710	48.323
Movimiento interno (1) <i>Internal cargo</i>	188.725	112.610	248.422	217.659	104.599	100.448
TOTAL PASAJEROS TRANSPORTADOS <i>Total passengers</i> (número) / <i>(number)</i>	9.832.924	9.517.752	9.571.733	10.202.513	10.085.973	9.755.800

(1) Movimiento de carga para el funcionamiento de las actividades propias de las empresas ferroviarias / *Cargo corresponding to normal functioning of railway companies.*

Fuente: Instituto Nacional de Estadísticas / *Source: National Bureau of Statistics.*

TRANSPORTE DE AVIACIÓN COMERCIAL (1) / Transport by National Commercial Aviation (1).
(Miles de ton/km) / (Thousands of tons/km)

PERÍODO <i>Period</i>	OPERACIONES NACIONALES / <i>National Operations</i>						OPERACIONES INTERNACIONALES / <i>International Operations</i>							
	Capacidad de carga disponible <i>Available Cargo Capacity</i>	Carga Transportada / <i>Transported cargo</i>					Capacidad de carga disponible <i>Available Cargo Capacity</i>	Carga Transportada / <i>Transported cargo</i>						
		Total	Pasajeros y <i>Passengers and Luggage</i>					Exceso de Equipaje	Total	Pasajeros y <i>Passengers and Luggage</i>				Exceso de Equipaje
			Equipaje	Mercancías	Correos					Equipaje	Mercancías	Correos		
1994	342.171	177.972	151.400	25.557	1.015	-	1.427.342	946.790	317.663	626.749	2.378	-		
1995	409.246	198.851	169.634	28.424	794	-	1.795.117	1.146.815	400.397	744.136	2.282	-		
1996	516.067	244.928	207.811	36.814	303	-	1.887.260	1.171.064	402.032	767.002	2.030	-		
1997	628.764	321.535	276.761	44.619	155	273	2.278.040	1.543.065	512.231	1.026.568	3.031	1.235		
1998	685.409	355.337	304.216	50.633	168	320	2.559.241	1.770.154	567.514	1.196.722	4.478	1.440		
1998 (*)														
Enero	69.492	35.956	32.456	3.469	9	22	228.246	154.801	60.321	94.083	235	162		
Febrero	64.328	35.840	32.412	3.403	8	17	201.520	142.027	51.539	90.233	177	78		
Marzo	65.374	29.858	25.587	4.243	8	20	211.704	149.025	43.116	105.616	216	77		
Abril	65.706	27.881	23.754	4.107	4	16	217.192	150.770	38.236	112.101	359	74		
Mayo	63.076	26.826	22.572	4.226	8	20	190.046	133.177	38.145	94.633	294	105		
Junio	56.354	26.985	20.629	6.330	5	21	187.033	123.868	38.048	85.386	331	103		
Julio	59.340	31.559	26.958	4.567	11	23	208.610	140.557	53.504	86.498	441	114		
Agosto	50.115	27.139	22.512	4.587	13	27	202.362	136.334	47.816	88.011	390	117		
Septiembre	47.506	27.255	23.219	3.999	16	21	199.016	138.404	47.767	90.128	389	120		
Octubre	46.988	27.155	23.275	3.834	22	24	238.979	167.029	49.303	117.157	416	153		
Noviembre	45.735	27.707	24.015	3.624	23	45	227.260	158.487	45.471	112.262	615	139		
Diciembre	51.395	31.176	26.827	4.244	41	64	247.273	175.675	54.248	120.614	615	198		
1999 (*)														
Enero	56.896	36.975	32.924	3.989	22	40	227.491	158.371	67.984	89.873	375	139		

(1) Se incluyen las siguientes empresas: Línea Aérea Nacional (LAN), Línea Aérea del Cobre (LADECO), Aerolíneas Cordillera Ltda. (AEROCOR), Línea Aérea del Norte (AERONOR), Línea Aérea Andina Ltda., Línea Aérea Fast Air Carrier Ltda. / The following enterprises are included: National Air Line, Copper Air Line, "Cordillera" Air Lines Ltd., North Air Line, "Andina" Air Lines Ltd., Fast Air Carrier Air Line Ltd.

(*) Cifras provisionales / Provisional figures.

Fuente: Instituto Nacional de Estadísticas, Junta de Aeronáutica Civil / Sources: National Bureau of Statistics, Civil Aeronautics Council.

ENERGÍA ELÉCTRICA: PRODUCCIÓN TOTAL E ÍNDICE DE CONSUMO ELÉCTRICO INDUSTRIAL (1)

Electric Power : Total Production and Industrial Consumption Index (1)

PERÍODO <i>Period</i>	PRODUCCIÓN (Mill. de kWh) <i>Production</i>						ÍNDICE DE CONSUMO ELÉCTRICO INDUSTRIAL <i>Industrial Electric Consumption Index</i>	
	Endesa	Colbún S.A.	Gener S.A. (2)	Pehuenche	Otros Productores <i>Other Producers</i>	Total	(Base: Promedio 1982=100) <i>(Base: 1982 Average=100)</i>	
							Mensual <i>Monthly</i>	Promedio del año <i>Annual Average</i>
1994	7.760,0	2.978,3	3.433,7	3.469,2	4.287,9	21.929,1	259,6	
1995	8.092,9	3.336,0	3.685,3	3.641,0	4.874,6	23.629,8	268,6	
1996	9.963,8	2.142,8	4.599,0	2.771,8	2.934,3	22.411,7	282,9	
1997	7.787,5	3.351,7	3.382,4	3.366,7	6.065,2	23.953,5	296,7	
1998 (*)	8.162,2	2.815,7	3.724,4	2.500,5	8.446,2	25.649,8	303,1	
1997								
Enero	746,1	88,5	497,9	209,9	438,2	1.980,6	299,5	299,5
Febrero	735,1	78,4	443,1	173,8	393,8	1.824,2	289,4	294,5
Marzo	861,3	182,2	469,1	125,9	408,5	2.047,0	298,0	295,7
Abril	779,7	219,0	424,4	178,8	402,2	2.004,1	314,6	300,4
Mayo	698,6	210,8	318,4	234,8	530,7	1.993,3	304,1	301,1
Junio	597,4	273,0	182,1	321,7	600,3	1.974,5	294,8	300,1
Julio	550,2	420,6	158,9	307,3	636,3	2.073,3	305,3	300,8
Agosto	549,1	384,8	148,4	377,9	580,1	2.040,3	297,4	300,4
Septiembre	541,3	366,9	122,8	383,2	513,7	1.927,9	287,6	299,0
Octubre	585,9	398,5	165,9	380,6	515,4	2.046,3	287,8	297,9
Noviembre	549,0	369,2	217,0	316,6	530,5	1.982,3	290,7	297,2
Diciembre	593,8	359,8	234,4	356,2	515,5	2.059,7	290,8	296,7
1998 (*)								
Enero	616,0	408,7	246,5	395,5	425,7	2.092,3	301,2	301,2
Febrero	733,5	232,3	223,8	264,1	467,7	1.921,4	295,3	298,3
Marzo	920,9	254,9	226,2	192,8	600,8	2.195,8	319,4	305,3
Abril	841,6	234,0	203,3	215,7	625,0	2.119,5	319,4	308,8
Mayo	840,1	227,0	214,0	206,1	673,7	2.161,1	310,7	309,2
Junio	661,6	288,2	322,6	216,2	680,9	2.169,6	305,8	308,6
Julio	786,7	242,5	377,1	217,9	673,4	2.297,7	310,8	309,0
Agosto	748,3	150,4	407,7	183,8	736,7	2.227,1	312,0	309,3
Septiembre	520,1	185,4	358,6	189,0	834,2	2.087,4	290,4	307,2
Octubre	510,9	164,8	404,2	153,5	921,8	2.155,2	290,2	305,5
Noviembre	531,9	112,1	327,6	120,7	937,9	2.030,4	290,4	304,2
Diciembre	450,6	315,4	412,8	145,2	868,4	2.192,3	291,5	303,1
1999 (*)								
Enero	480,7	232,4	438,2	144,0	892,6	2.188,1	301,0	301,0
Febrero	462,1	262,3	367,3	129,2	827,0	2.048,1	305,2	303,1
Marzo	584,5	290,5	428,3	86,5	942,3	2.332,3	306,2	304,1
Abril	641,4	63,2	399,8	96,4	918,0	2.119,0	307,2	304,9

(*) Cifras provisionales / *Provisional figures.*

(1) Las cifras de producción de energía eléctrica corresponden al "Sistema Interconectado Central" (SIC), formado por la Empresa Nacional de Electricidad S.A., Empresa Eléctrica Colbún Machicura S.A., Chilgener S.A., y desde abril de 1991, Empresa Eléctrica Pehuenche S.A.

(2) A partir del 23 de marzo de 1998 "Chilgener" cambia su nombre por el de "Gener S.A."

FUENTES: Centro de Despacho Económico de Carga-SIC (Producción), y Sociedad de Fomento Fabril (Índice de Consumo).

PRODUCCIÓN DE ENERGÍA ELÉCTRICA POR TIPO DE GENERACIÓN

Electric Power Production According to Type of Generation

(Miles G.W.h.)

AÑO	TOTAL	%	TERMOELÉCTRICA	%	HIDROELÉCTRICA	%
1994	25.267	100,0	7.965	31,5	17.302	68,5
1995	26.861	100,0	8.443	31,4	18.418	68,6
1996	30.261	100,0	13.417	44,3	16.844	55,7
1997	32.549	100,0	13.721	42,2	18.828	57,8
1998	34.886	100,0	19.031	54,6	15.855	45,4
1997 (*)						
Abril	2.686	100,0	1.519	56,6	1.167	43,4
Mayo	2.720	100,0	1.425	52,4	1.294	47,6
Junio	2.712	100,0	1.037	38,2	1.675	61,8
Julio	2.836	100,0	1.054	37,2	1.782	62,8
Agosto	2.796	100,0	912	32,6	1.884	67,4
Septiembre	2.653	100,0	820	30,9	1.833	69,1
Octubre	2.766	100,0	862	31,2	1.904	68,8
Noviembre	2.683	100,0	853	31,8	1.831	68,2
Diciembre	2.789	100,0	920	33,0	1.869	67,0
1998 (*)						
Enero	2.828	100,0	961	34,0	1.867	66,0
Febrero	2.600	100,0	1.007	38,7	1.593	61,3
Marzo	2.948	100,0	1.285	43,6	1.663	56,4
Abril	2.875	100,0	1.314	45,7	1.561	54,3
Mayo	2.933	100,0	1.435	48,9	1.498	51,1
Junio	2.858	100,0	1.511	52,9	1.347	47,1
Julio	3.054	100,0	1.686	55,2	1.368	44,8
Agosto	2.997	100,0	1.820	60,7	1.177	39,3
Septiembre	2.824	100,0	1.891	67,0	933	33,0
Octubre	2.968	100,0	2.011	67,8	957	32,2
Noviembre	2.877	100,0	1.938	67,4	939	32,6
Diciembre	3.124	100,0	2.172	69,5	952	30,5
1999 (*)						
Enero	3.131	100,0	2.207	70,5	924	29,5
Febrero	2.927	100,0	2.089	71,4	838	28,6
Marzo	3.277	100,0	2.544	77,6	733	22,4
Abril	3.043	100,0	2.478	81,4	565	18,6
Mayo	3.135	100,0	2.616	83,4	519	16,6

(*) Cifras provisionales / Provisional figures.

Fuente: Instituto Nacional de Estadísticas / Source: National Bureau of Statistics.



PRECIOS

Prices

ÍNDICE DE PRECIOS AL CONSUMIDOR
(Base: diciembre de 1998 = 100)

AÑO Year	ENERO	FEBRERO	MARZO	ABRIL	MAYO	JUNIO
1938	0,00000114631834	0,00000114631834	0,00000115926195	0,00000118498738	0,00000121071280	0,00000121071280
1939	0,00000115926195	0,00000113337474	0,00000115926195	0,00000119776919	0,00000121071280	0,00000121071280
1940	0,00000123643822	0,00000126216364	0,00000126216364	0,00000131377628	0,00000132655809	0,00000137817074
1941	0,00000139111434	0,00000141683977	0,00000145550880	0,00000148123422	0,00000153268506	0,00000155841049
1942	0,00000172635381	0,00000176518463	0,00000184122834	0,00000191888999	0,00000195772081	0,00000194477721
1943	0,00000211304412	0,00000215025700	0,00000217614421	0,00000226674947	0,00000231852391	0,00000235735474
1944	0,00000235735474	0,00000233146751	0,00000237029834	0,00000245928565	0,00000252400369	0,00000249811648
1945	0,00000265343978	0,00000266638339	0,00000269227061	0,00000271815783	0,00000273110143	0,00000275698865
1946	0,00000291069400	0,00000288480679	0,00000291069400	0,00000297541205	0,00000304013009	0,00000314206101
1947	0,00000392838524	0,00000390249802	0,00000408370854	0,00000415975224	0,00000427624472	0,00000428918833
1948	0,00000463704781	0,00000474059668	0,00000484252760	0,00000492018925	0,00000493313286	0,00000497196369
1949	0,00000549941575	0,00000553824657	0,00000561590822	0,00000588610605	0,00000595082410	0,00000602848575
1950	0,00000647827615	0,00000640061450	0,00000651710698	0,00000659476863	0,00000667243028	0,00000678730481
1951	0,00000753479821	0,00000770144717	0,00000776616522	0,00000781793965	0,00000801209378	0,00000817874274
1952	0,00000933719572	0,00000940191376	0,00000958312429	0,00000980154768	0,00001034194334	0,00001041960500
1953	0,00001089690057	0,00001098588788	0,00001102471870	0,00001116709840	0,00001141140901	0,00001178515571
1954	0,00001703702492	0,00001729589711	0,00001857407846	0,00001998169593	0,00002064505585	0,00002150256995
1955	0,00002881570886	0,00003012624924	0,00003205161104	0,00003489920491	0,00003654951505	0,00003823218418
1956	0,00005308497515	0,00005361889888	0,00005433079760	0,00005559279948	0,00005675772393	0,00005827859796
1957	0,00007029997486	0,00007059120587	0,00007245184961	0,00007607606010	0,00007772636999	0,00008057396403
1958	0,00008526602239	0,00008809743658	0,00009054054277	0,00009312926466	0,00009557237084	0,00009685055215
1959	0,00011307859948	0,00011823986425	0,00012377325636	0,00012841677767	0,00013254255135	0,00013550340433
1960	0,00014799398515	0,00014825285688	0,00014901329390	0,00014773511342	0,00014825285688	0,00014799398515
1961	0,00015674710197	0,00015739428338	0,00015855920825	0,00015931964527	0,00016048457014	0,00016100231360
1962	0,00017169697048	0,00017323402269	0,00017426950962	0,00017452838551	0,00017606543772	0,00017850843070
1963	0,00022256534274	0,00023544424991	0,00024266029368	0,00024871144176	0,00025759397985	0,00026171974937
1964	0,00031774943224	0,00034891114239	0,00036539809229	0,00037557496820	0,00037944189516	0,00038793614858
1965	0,00043933842164	0,00044847984397	0,00046470790963	0,00049664627249	0,00050541155798	0,00050591713693
1966	0,00056028028381	0,00057637890735	0,00058977554131	0,00059801091050	0,00060406205857	0,00061592164033
1967	0,00065656450628	0,00067403835854	0,00068601112922	0,00069992553165	0,00071561986737	0,00073228481060
1968	0,00082256631118	0,00084473233599	0,00085767571417	0,00087887113148	0,00089909552454	0,00092595330515
1969	0,00104471082118	0,00110117733994	0,00113547825064	0,00117042595517	0,00120132869774	0,00122931920106
1970	0,00137558212503	0,00144531583563	0,00149644297126	0,00153236128330	0,00156488226070	0,00159562230481
1971	0,00176259571722	0,00177537781369	0,00179673451271	0,00184138995925	0,00189316472222	0,00193151017813
1972	0,00220009090146	0,00234279395884	0,00240686488940	0,00254309584094	0,00265133795617	0,00270666966847
1973	0,00616746677544	0,00642277947342	0,00681982420454	0,00751554432602	0,00897364350837	0,01037802379551
1974	0,03879846164437	0,04829582895737	0,05515596942198	0,06360167162983	0,06911888138913	0,08350245939834
1975	0,18433315910033	0,21481536065362	0,26027979958745	0,31435172253765	0,36454054868430	0,43660409236787
1976	0,78769949755209	0,86686581273819	0,98428052308470	1,10140400950591	1,20980673963986	1,35907892193672
1977	2,07181872304846	2,19251787082719	2,32633859848895	2,43567973132023	2,52880899028528	2,61302338132584
1978	3,25599713213948	3,33446776887897	3,4320658236121	3,52166469936946	3,59607424597610	3,68720297198512
1979	4,26042099068088	4,32960125913958	4,45129185184999	4,56673121548285	4,68175383051052	4,79927693716924
1980	5,91199571298045	6,01993360172017	6,19705175891859	6,35416598306873	6,50127824069470	6,62546932503617
1981	7,72068465943013	7,74443932992496	7,80653487209572	7,90197030268027	8,00657420257863	8,01407567747174
1982	8,37956420420824	8,31330117598577	8,34997505324096	8,34164008113752	8,29954847201507	8,35455928789785
1983	10,22367678209760	10,23576249164760	10,42955059305290	10,73961155530140	10,88755731013770	11,05717399244300
1984	12,37576889633180	12,35618820649900	12,66957585907060	12,85878071559690	13,01297864803070	13,17841615406910
1985	15,69392290103380	16,00940388393290	16,45950210943290	16,83498116002710	17,17419728833210	17,80683391839230
1986	19,75137676725390	19,93017938230650	20,22939679881490	20,51028952366880	20,65656500595790	20,93243373804390
1987	23,02328427425850	23,42169334320960	23,80593217609970	24,36729895977590	24,73611155840390	24,90905284853950
1988	27,61585778235810	27,71891404463630	28,24063637241960	28,45963092976070	28,59167176580470	28,76557920839910
1989	31,23892950307560	31,27757560142990	31,87336961772570	32,20508196193360	32,83630156838750	33,41599304370230
1990	38,44642684615630	38,55914463302310	39,48987150172300	40,19194228849310	40,8038884576990	41,69914012431160
1991	47,96302856590770	48,02421822163540	48,58136613957680	49,47666741811860	50,71012205726070	51,64406943415670
1992	57,29606131847610	56,93536440050240	57,33470741683040	58,08830633473960	58,70986441660500	59,11242794112910
1993	63,97217480918490	64,22981546488040	64,59373289105020	65,49869569418060	66,45518662845000	66,78367846446170
1994	72,42600882419250	72,65144439792600	73,46945347975910	73,83015039773280	74,88325657788800	75,28259959421600
1995	78,58684100351040	78,98296351164220	79,46603974107120	79,94911597050020	80,43863321632160	81,03120672442110
1996	84,72512962545490	85,16311874013720	85,78145631380630	86,65099352677850	87,35306431354870	87,72020224791470
1997	90,55102895236870	91,30784837847410	91,59447360793540	91,89720137837750	92,10975491932630	92,32874947666740
1998	96,20946185308040	96,08386203342890	96,46388200057970	96,84390196773050	97,02102991852120	97,35274226272910
1999	99,66764000000000	99,74000000000000	100,37000000000000	100,75000000000000	100,87000000000000	101,01000000000000

Fuente: Instituto Nacional de Estadísticas / Source: National Bureau of Statistics.

Consumer price index
(Base: December 1998 = 100)

AÑO Year	JULIO	AGOSTO	SEPTIEMBRE	OCTUBRE	NOVIEMBRE	DICIEMBRE	PROMEDIO	% Dic. a Dic.
1938	0,00000121071280	0,00000119776919	0,00000121071280	0,00000121071280	0,00000121071280	0,00000118498738	0,000001190	2,2
1939	0,00000119776919	0,00000119776919	0,00000121071280	0,00000124938183	0,00000127510725	0,00000127510725	0,000001206	7,6
1940	0,00000136522713	0,00000139111434	0,00000145550880	0,00000146829061	0,00000144256519	0,00000139111434	0,000001359	9,1
1941	0,00000157135409	0,00000159707952	0,00000167441758	0,00000170014300	0,00000168719939	0,00000171308661	0,000001565	23,1
1942	0,00000195772081	0,00000202243886	0,00000206126968	0,00000213397940	0,00000213397940	0,00000215025700	0,000001968	25,5
1943	0,00000233146718	0,00000233146718	0,00000235735474	0,00000237029834	0,00000235735474	0,00000231852391	0,000002287	7,8
1944	0,00000251106009	0,00000257577813	0,00000270521422	0,00000282008874	0,00000282008874	0,00000266638339	0,000002553	15,0
1945	0,00000275698865	0,00000278287587	0,00000289775039	0,00000298835566	0,00000283303235	0,00000287186318	0,000002780	7,7
1946	0,00000319383544	0,00000329738432	0,00000345108967	0,00000355463854	0,00000358052575	0,00000373584906	0,000002890	30,1
1947	0,00000436684998	0,00000446878090	0,00000452055534	0,00000449466812	0,00000458527338	0,00000459821699	0,000004310	23,1
1948	0,00000509978182	0,00000524216152	0,00000540881048	0,00000540881048	0,00000537159760	0,00000537159760	0,000005080	16,8
1949	0,00000604142936	0,00000616924749	0,00000619513471	0,00000643944533	0,00000650416337	0,00000647827615	0,000006040	20,6
1950	0,00000691674089	0,00000700734616	0,00000704455903	0,00000776616522	0,00000759951625	0,00000754774182	0,000006940	16,5
1951	0,00000843599697	0,00000887446171	0,00000941485737	0,00000957018067	0,00000926115202	0,00000931292645	0,000008490	23,4
1952	0,00001070274644	0,00001081923892	0,0000119298562	0,00001127064727	0,00001115415479	0,00001043254860	0,000010370	12,0
1953	0,00001263458003	0,00001345973509	0,00001468290611	0,00001549511755	0,00001615200569	0,00001629276744	0,000013000	56,2
1954	0,00002252187911	0,00002444724091	0,00002522385744	0,00002632406417	0,00002726247580	0,00002787729723	0,000022390	71,1
1955	0,00003905733921	0,00004057821323	0,00004371703837	0,00004633811913	0,00004915335402	0,00005124051092	0,000039230	83,8
1956	0,00005981565183	0,00006293829745	0,00006748473968	0,00007096333445	0,00007078535988	0,00007055884701	0,000061200	37,7
1957	0,00008427907209	0,00008648631315	0,00009699616745	0,00009065379920	0,00008478063696	0,00008272583920	0,000081100	17,2
1958	0,00009801547702	0,00010045858279	0,00010278843254	0,00010510210243	0,00010780408076	0,00010961618622	0,000097800	32,5
1959	0,00014116623022	0,00014438595493	0,00014644075476	0,0001500878499	0,00014695849823	0,00014605244509	0,000135600	33,2
1960	0,00015147258159	0,00015365681521	0,00015533948355	0,000155771161088	0,00015546892149	0,00015404512089	0,000151200	5,5
1961	0,00016305710927	0,00016486921556	0,00016705344917	0,00016859050138	0,00016847724578	0,00016884937728	0,000162900	9,6
1962	0,00018019121140	0,00018263431675	0,00018766614774	0,00019963898510	0,00021212956592	0,00021560816236	0,000185500	27,7
1963	0,00026815922379	0,00027589303603	0,00028825417474	0,00029225050214	0,00030435279828	0,00031336477849	0,000268000	45,3
1964	0,00039696429864	0,00040701177411	0,00041705924958	0,00043108688261	0,00042633011403	0,00043918314131	0,000391000	38,5
1965	0,00050889413892	0,00052034926615	0,00052499276246	0,00053491079582	0,00054379337559	0,00054597759670	0,000503000	25,8
1966	0,00062918883218	0,00063871853918	0,00066086831080	0,00065907237436	0,00064980150991	0,00063858909706	0,000618000	17,0
1967	0,00074894975382	0,00074975866286	0,00077063026651	0,00077694025714	0,00077774916618	0,00077839637676	0,000731000	21,9
1968	0,00095151708134	0,0009628426414	0,00097449201520	0,00098775920704	0,00100021748985	0,00099584871422	0,000925000	27,9
1969	0,00124388081407	0,00126313459963	0,00126895907814	0,00127348913547	0,00128416790173	0,00128805074849	0,001209000	29,3
1970	0,00162652604739	0,00166778415930	0,00171227749063	0,00172683910365	0,00173800296528	0,00173800296528	0,001602000	34,9
1971	0,00193717295817	0,00195804456182	0,00197875405025	0,00201192223824	0,00206563821621	0,00212258983035	0,001923000	22,1
1972	0,00282720586755	0,00347018228555	0,00424097133328	0,00488669829208	0,00516093971171	0,00559147852823	0,003419000	163,4
1973	0,01196571929161	0,01400692478734	0,01637123964415	0,03070855022322	0,03245884852260	0,03399918407720	0,015482000	508,1
1974	0,09311309898223	0,10325763520421	0,11647631751224	0,13848043549106	0,15192562066600	0,16179510280856	0,093627000	375,9
1975	0,47721466029725	0,51971826709077	0,56767432091035	0,61542004170889	0,66577069133893	0,71303102503703	0,444479000	340,7
1976	1,47963245775281	1,56048147878202	1,67935235042986	1,79210335294706	1,86057902375237	1,95598961612005	1,386440000	174,3
1977	2,71505135809562	2,80733929483962	3,91205309134516	3,03435401238787	3,107107829796654	3,19788033057718	2,661329000	63,5
1978	3,76107289531265	3,86653096315217	3,97750624075099	4,05115534617777	4,10543764382387	4,16748605172739	3,728181000	30,3
1979	4,97264435692110	5,20769057023851	5,41189738677318	5,54358994600776	5,66236329848198	5,78863812584931	4,980000000	38,9
1980	6,75966237590181	6,90844162794847	7,0555388557444	7,26184444513494	7,45271530630405	7,59691032369383	6,720000000	31,2
1981	8,06366876148730	8,16202143230804	8,23745292984432	8,26370809197021	8,27871104175644	8,32163614808921	8,040000000	9,5
1982	8,52000848415143	8,79506256356546	9,17222005124676	9,61230657830917	9,93153600987150	10,04697537350430	8,840000000	20,7
1983	11,26888228387080	11,57185851983140	11,84191161598330	12,12863465634220	12,28949961793880	12,36701485850100	11,250000000	23,1
1984	13,29470870503370	13,32845963092980	13,71685291939070	14,84000515281310	15,01252776888320	15,21632153538330	13,488400000	23,0
1985	18,03687481884640	18,19690187111530	18,41821519435770	18,69575859070360	18,99497600721390	19,23587002028920	17,629800000	26,4
1986	21,14041415735400	21,27377540175840	21,59965862613120	21,92763518083150	22,23603104569900	22,57444204695500	21,063500000	17,4
1987	25,32749347847090	25,68963962513290	26,17848056423300	26,80986119609680	27,32746127338890	27,41705581140700	25,251100000	21,5
1988	28,80422530675340	29,03610189687930	29,30984509355580	29,75427522463050	30,31786415896430	30,89433512608290	28,960000000	12,7
1989	34,02466909278290	34,36604296157930	35,09709832211520	36,1083789572000	36,72989597758530	37,50925896106410	33,890000000	21,4
1990	42,39476989468940	42,24820456668060	45,3640784515970	47,09671186113170	47,51215741844060	47,76013654954750	42,710000000	27,3
1991	52,57801681105280	53,21567743389910	53,91130720427690	55,47003317123440	55,98209397442920	56,67128272841460	52,020000000	18,7
1992	59,77263212134880	60,62606679334000	62,03664938327270	62,92228913722590	63,82081092396380	63,86589803871050	60,040000000	12,7
1993	67,44066213648520	68,88022930018360	69,68213584103570	71,47595890631540	71,53714856204310	71,67885092267560	67,690000000	12,2
1994	75,73347074168300	76,57402338088950	76,95082283984420	77,40491449550740	77,87188818395540	78,09088274129660	75,430000000	8,9
1995	81,70751344562170	83,05046536343440	83,54320311745200	84,19052526488680	84,25171492061450	84,49325303532900	81,640000000	8,2
1996	87,97462239541400	88,35142185436860	88,78296995265860	89,41741006730860	89,77166596888990	90,09693729670540	87,650000000	6,6
1997	92,88589739460890	93,26269685356350	94,12901355833950	95,28195549257680	95,41077582042450	95,54281665646840	93,030000000	6,0
1998	97,76818782003800	98,09990016424600	98,61196096744070	99,39776496731190	99,49438021319770	100,00000000000000	97,780000000	4,7

ÍNDICE DE PRECIOS AL CONSUMIDOR POR RUBROS

Composition of the Consumer - Price Index

(Diciembre 1998 = 100) / (December 1998 = 100)

PERIODO Period	INDICE GENERAL General Index										Var. en 12 meses Average variation in 12 months											
	100.00000%																					
	ALIMENTACIÓN Food	VIVIENDA Housing	EQUIPAMIENTO DE LA VIVIENDA Household goods	VESTUARIO Clothing	TRANSPORTE Transport	SALUD Health	EDUCACIÓN Y RECREACIÓN Education and Recreation	OTROS Other	Índice Index	Var. resp. mes ant. Variation with respect to previous month		Var. resp. diciembre to December										
27,25 % (1)	20,15 % (1)	8,11 % (1)	7,90 % (1)	12,18 % (1)	9,39 % (1)	11,12 % (1)	3,90 % (1)	Índice Index	Var. resp. mes ant. Variation with respect to previous month	Var. resp. diciembre to December												
1994 Dic.	80,15	7,0	78,44	10,4	83,42	5,5	121,34	3,7	73,84	8,7	70,11	13,1	66,13	19,4	68,90	6,7	78,09	-	8,9 (2)	-	11,4 (3)	
1995 Dic.	87,39	9,0	84,33	7,5	87,76	5,2	114,62	-5,5	82,79	12,1	77,67	10,8	72,74	10,0	75,22	9,2	78,09	-	8,2 (2)	-	8,2 (3)	
1996 Dic.	90,97	4,1	91,61	8,6	91,83	4,6	109,28	-4,7	90,76	9,6	85,01	9,5	82,27	13,1	80,61	7,2	90,10	-	6,6 (2)	-	7,4 (3)	
1997 Dic.	99,38	9,2	95,81	4,6	96,16	4,7	100,07	-8,4	92,87	2,3	92,47	8,8	92,78	12,8	82,11	1,9	95,54	-	6,0 (2)	-	6,1 (3)	
1998 Dic.	100,00	0,6	100,00	4,4	100,00	4,0	100,00	-0,1	100,00	7,7	100,00	8,1	100,00	7,8	100,00	21,8	100,00	-	4,7 (2)	-	5,1 (3)	
1998																						
Abril	97,64	-1,0	97,36	0,2	97,81	0,4	103,16	4,4	96,09	3,0	95,47	0,8	97,80	0,2	85,64	-0,1	96,84	0,4	1,4	5,4	2,9	
Mayo	97,06	-0,6	97,80	0,5	98,09	0,3	105,02	1,8	96,92	0,9	96,01	0,6	97,98	0,2	85,82	0,2	97,02	0,2	1,5	5,3	2,9	
Junio	97,35	0,3	98,23	0,4	98,61	0,5	103,88	-1,1	97,43	0,5	96,57	0,6	98,10	0,1	86,67	1,0	97,35	0,3	1,9	5,4	2,9	
Julio	97,81	0,5	98,45	0,2	98,83	0,2	102,66	-1,2	98,07	0,7	98,34	1,8	98,19	0,1	87,39	0,8	97,77	0,4	2,3	5,3	2,9	
Agosto	98,46	0,7	99,03	0,6	98,98	0,1	98,05	-4,5	98,53	0,5	98,84	0,5	98,27	0,1	88,60	1,4	98,10	0,3	2,7	5,2	2,9	
Septiembre	99,37	0,9	99,22	0,2	99,17	0,2	97,59	-0,5	99,14	0,6	99,02	0,2	98,88	0,6	88,92	0,4	98,61	0,5	3,2	4,8	2,8	
Octubre	100,61	1,2	99,48	0,3	99,52	0,3	98,85	1,3	98,94	-0,2	99,69	0,7	98,91	0,0	93,44	5,1	99,40	0,8	4,0	4,3	2,7	
Noviembre	100,28	-0,3	99,84	0,4	99,76	0,2	99,86	1,0	99,21	0,3	99,71	0,0	99,00	0,1	93,96	0,6	99,49	0,1	4,1	4,3	2,7	
Diciembre	100,00	-0,3	100,00	0,2	100,00	0,2	100,00	0,1	100,00	0,8	100,00	0,3	100,00	1,0	100,00	6,4	100,00	0,5	4,7	4,7	2,6	
1999																						
Enero	98,76	-1,2	99,99	0,0	99,90	-0,1	96,14	-3,9	100,98	1,0	100,68	0,7	100,11	0,1	103,18	3,2	99,67	-0,3	-0,3	3,6	2,5	
Febrero	98,26	-0,5	100,15	0,2	99,97	0,1	95,29	-0,9	102,48	1,5	101,63	0,9	100,05	-0,1	102,59	-0,6	99,74	0,1	-0,3	3,8	2,4	
Marzo	98,33	0,1	100,43	0,3	99,88	-0,1	97,01	1,8	102,46	0,0	102,27	0,6	103,69	3,6	101,67	-0,9	100,37	0,6	0,4	4,1	2,4	
Abril	98,32	0,0	100,94	0,5	99,93	0,0	98,99	2,0	103,67	1,2	102,67	0,4	103,55	-0,1	100,27	-1,4	100,75	0,4	0,8	4,0	2,3	
Mayo	98,44	0,1	100,33	-0,6	99,67	-0,3	99,93	0,9	104,81	1,1	102,87	0,2	103,63	0,1	100,02	-0,3	100,87	0,1	0,9	4,0	2,3	
Junio	98,54	0,1	100,72	0,4	99,59	-0,1	100,23	0,3	104,68	-0,1	103,16	0,3	103,65	0,0	100,16	0,1	101,01	0,1	1,0	3,8	2,2	

(1) Estas ponderaciones se aplican a partir de diciembre de 1998. Las ponderaciones que regían anteriormente eran las siguientes: / These weightings are applied as from December 1998. Formerly, the following were used:

Alimentación / Food: 32,98853%

Vivienda / Housing: 25,43045%

Vestuario / Clothing: 8,44984%

Transporte y Comunicaciones / Transport and Communications: 16,96562%

Otros / Other: 16,16556%

(2) Variación diciembre a diciembre / Variation from December to December

(3) Variación promedio anual / Average annual variation

Fuente: Instituto Nacional de Estadísticas / Source: National Bureau of Statistics

VARIACIÓN DEL ÍNDICE DE PRECIOS AL CONSUMIDOR - INE

(Base: abril 1989 = 100)

%
12,0

Variación 12 meses

10,0

8,0

6,0

4,0

2,0

0,0

JUN 98 JUL AGO SEP OCT NOV DIC ENE 99 FEB MAR ABR MAY JUN

%

Variación mensual

1,2

1,0

0,8

0,6

0,4

0,2

0,0

-0,2

-0,4

JUN 98 JUL AGO SEP OCT NOV DIC ENE 99 FEB MAR ABR MAY JUN

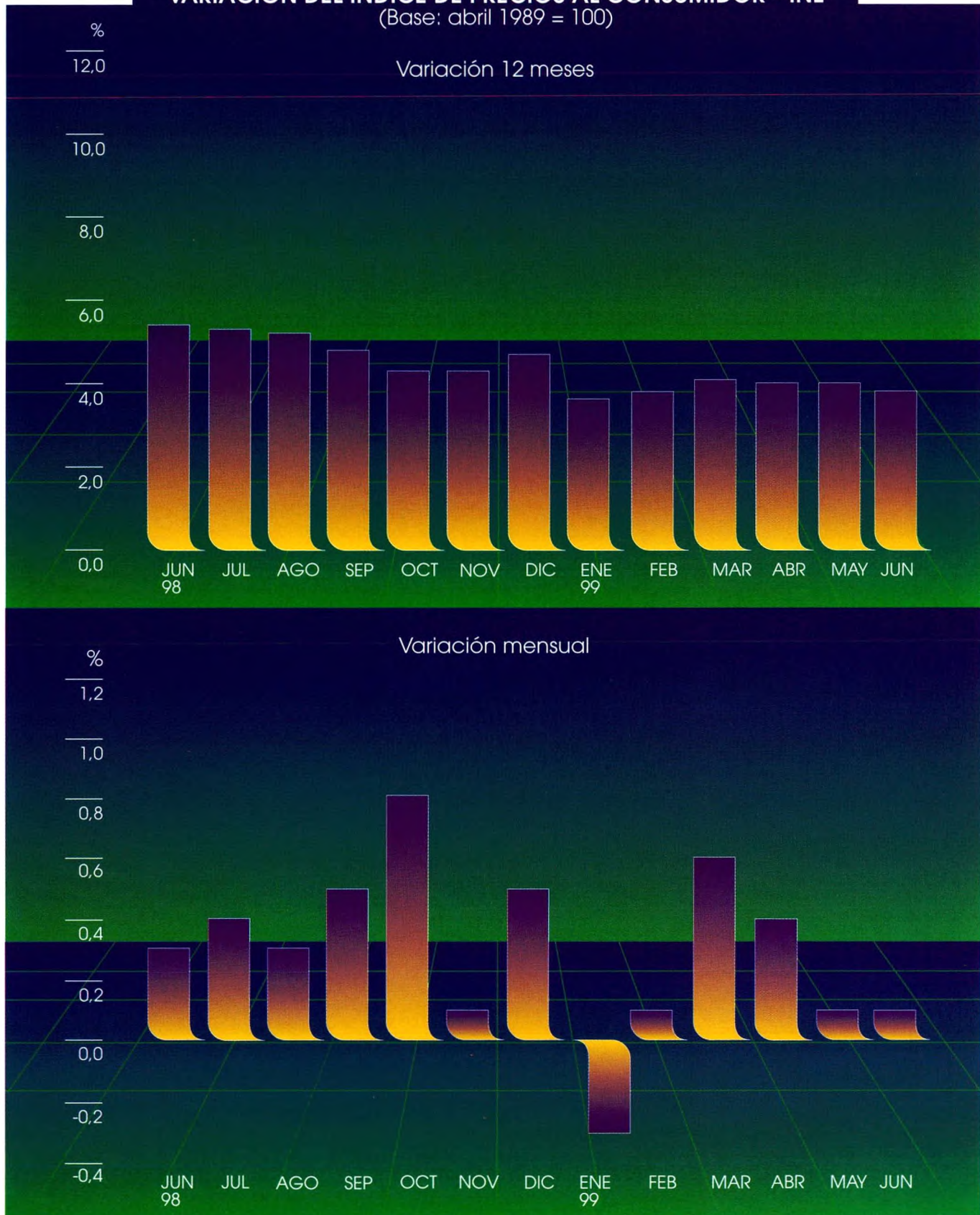

VARIACIÓN DEL ÍNDICE DE PRECIOS AL POR MAYOR

(Base: junio 1992 = 100)

%

Variación 12 meses

7.0

6.0

5.0

4.0

3.0

2.0

1.0

0.0

-1.0

-2.0

JUN
98

JUL

AGO

SEP

OCT

NOV

DIC

ENE
99

FEB

MAR

ABR

MAY

JUN

Variación mensual

%

1.4

1.2

1.0

0.8

0.6

0.4

0.2

0.0

-0.2

-0.4

-0.6

-0.8

-1.0

-1.2

-1.4

JUN
98

JUL

AGO

SEP

OCT

NOV

DIC

ENE
99

FEB

MAR

ABR

MAY

JUN

ÍNDICE DE PRECIOS AL POR MAYOR POR SECTOR / Wholesale Price Index by Sector
(Base : junio 1992 = 100) / (Base: June 1992 = 100)

PERÍODO Period	PRODUCTOS NACIONALES Domestic Products						PRODUCTOS IMPORTADOS Imported products						ÍNDICE GENERAL General Index		
	Agropecuarias y Pesca Agriculture, Livestock and Fishing	Mineros Mining	Industriales Manufacturing	Total Total	Agropecuarias Agriculture and Livestock	Mineros Mining	Industriales Manufacturing	Total Total	Índice Index	Variación / Variation (%)		Mes Month	Año Year	12 meses 12 months	
										Variación / Variation (%)					
1994 (Promedio)	120,64	111,51	118,69	118,48	122,25	90,70	123,19	119,85	118,82	-	7,7 (1)	-	7,7 (1)	7,8 (2)	
1995 (Promedio)	133,25	125,69	129,00	129,46	130,26	92,49	126,32	122,94	127,81	-	7,6 (1)	-	7,6 (1)	8,2 (2)	
1996 (Promedio)	142,93	131,40	137,69	138,09	141,07	113,00	130,53	128,96	135,79	-	6,2 (1)	-	6,2 (1)	3,1 (2)	
1997 (Promedio)	145,97	137,96	140,97	141,58	142,28	109,35	129,23	127,46	138,01	-	1,6 (1)	-	1,6 (1)	1,9 (2)	
1998 (Promedio)	150,90	129,67	142,75	143,12	153,27	84,63	138,42	133,23	140,62	-	1,9 (1)	-	1,9 (1)	0,3 (2)	
1998															
Abril	154,46	129,36	141,93	143,07	155,25	87,85	137,42	132,72	140,46	0,4	0,4	0,4	0,4	3,3	
Mayo	147,60	128,68	143,08	142,74	150,29	90,61	137,16	132,67	140,20	-0,2	0,2	-0,2	0,2	2,6	
Junio	144,96	129,38	143,13	142,39	151,51	84,21	137,06	131,96	139,76	-0,3	-0,2	-0,3	-0,2	1,2	
Julio	153,11	128,99	143,29	143,85	152,32	79,71	139,42	133,59	141,26	1,1	0,9	1,1	0,9	2,7	
Agosto	148,28	128,68	143,25	142,98	151,98	82,52	140,13	134,49	140,84	-0,3	0,6	-0,3	0,6	2,8	
Septiembre	151,82	128,28	143,17	143,49	153,40	84,98	140,40	135,01	141,35	0,4	1,0	0,4	1,0	1,7	
Octubre	156,87	126,47	144,17	144,95	152,25	83,50	138,88	133,49	142,06	0,5	1,5	0,5	1,5	1,5	
Noviembre	150,08	129,08	144,10	143,96	152,16	78,02	138,68	132,76	141,13	-0,7	0,8	-0,7	0,8	0,8	
Diciembre	147,25	127,90	143,50	142,94	151,94	70,85	139,51	132,75	140,37	-0,5	0,3	-0,5	0,3	0,3	
1999															
Enero	146,12	126,21	142,38	141,78	153,40	75,42	140,49	134,10	139,84	-0,4	-0,4	-0,4	-0,4	-0,1	
Febrero	138,38	126,54	142,43	140,54	156,87	76,38	144,81	138,06	139,92	0,1	-0,3	0,1	-0,3	-0,1	
Marzo	141,55	128,89	143,29	141,91	156,43	83,52	144,99	138,94	141,16	0,9	0,6	0,9	0,6	0,9	
Abril	145,71	129,48	146,85	145,34	147,98	98,27	140,72	136,54	143,12	1,4	2,0	1,4	2,0	1,9	
Mayo	137,86	131,25	147,80	144,88	141,45	104,88	140,03	136,47	142,76	-0,3	1,7	-0,3	1,7	1,8	
Junio	139,69	135,09	147,72	145,42	145,73	107,08	143,03	139,41	143,90	0,8	2,5	0,8	2,5	3,0	

(1) Variación promedio anual / Average annual variation.

(2) Variación de diciembre a diciembre / Variation from December to December.

(3) Corresponde a un redondeo de la variación 0,05001.

(4) Corresponde a un redondeo de la variación 0,05712.

ÍNDICE DE PRECIOS AL POR MAYOR POR DESTINO / Wholesale Price Index According to Use
(Base : junio 1992 = 100) / (Base: June 1982 = 100)

PERIODO Period	PRODUCTOS NACIONALES Domestic Products				PRODUCTOS IMPORTADOS Imported products				ÍNDICE GENERAL General Index			
	Intermedio Intermediate	Consumo Consumption	Capital Capital		Intermedio Intermediate	Consumo Consumption	Capital Capital		Índice Index	Variación Variation (%)		
									Mes Month	Año Year	12 meses 12 months	
1994 (Promedio)	115,80	122,04	121,28		118,89	119,94	122,86		118,82	-	7,7 (1)	7,8 (2)
1995 (Promedio)	126,10	134,11	129,81		124,66	118,75	120,26		127,81	-	7,6 (1)	8,2 (2)
1996 (Promedio)	134,61	143,82	121,04		130,76	124,14	126,42		135,79	-	6,2 (1)	3,1 (2)
1997 (Promedio)	135,92	150,17	128,07		128,15	123,82	127,67		138,01	-	1,6 (1)	1,9 (2)
1998 (Promedio)	137,58	151,34	133,48		130,60	134,68	140,60		140,62	-	1,9 (1)	0,3 (2)
1998												
Abril	137,68	151,10	133,22		130,84	131,79	139,25		140,46	0,4	0,4	3,3
Mayo	137,46	150,60	133,11		130,89	132,21	138,61		140,20	-0,2	0,2	2,6
Junio	136,82	150,61	133,45		129,35	133,42	139,26		139,76	-0,3	-0,2	1,2
Julio	139,16	150,88	134,06		130,39	136,23	141,98		141,26	1,1	0,9	2,7
Agosto	137,75	150,70	134,75		131,29	137,43	142,69		140,84	-0,3	0,6	2,8
Septiembre	137,59	152,12	135,49		131,26	138,67	144,46		141,35	0,4	1,0	1,7
Octubre	139,10	153,63	134,61		129,67	137,10	143,20		142,06	0,5	1,5	1,5
Noviembre	138,29	152,32	134,96		128,86	137,00	142,31		141,13	-0,7	0,8	0,8
Diciembre	137,29	151,06	138,38		128,31	137,17	143,90		140,37	-0,5	0,3	0,3
1999												
Enero	135,46	150,70	139,44		129,55	138,21	145,81		139,84	-0,4	-0,4	-0,1
Febrero	133,41	150,52	139,64		133,45	142,19	149,96		139,92	0,1	-0,3	-0,1
Marzo	133,90	153,05	141,92		133,97	142,63	152,24		141,16	0,9	0,6	0,9
Abril	138,00	155,75	141,36		132,61	138,16	147,88		143,12	1,4	2,0	1,9
Mayo	137,74	154,99	141,65		132,89	137,42	147,14		142,76	-0,3	1,7	1,8
Junio	139,12	154,37	141,70		135,79	140,48	150,17		143,90	0,8	2,5	3,0

(1) Variación promedio anual / Average annual variation.

(2) Variación de diciembre a diciembre / Variation from December to December.

(3) Corresponde a un redondeo de la variación 0,05001.

(4) Corresponde a un redondeo de la variación 0,05712.

ÍNDICE DE PRECIOS AL POR MAYOR / Wholesale - Price Index
(Base : junio 1992 = 100) / (Base: June 1992 = 100)

PERIODO Period	DESTINO Use				SECTOR Sector				ÍNDICE GENERAL General Index		
	Intermedio Intermediate	Consumo Consumption	Capital Capital	Agropecuarios y Pesca Agriculture, Livestock and Fishing	Mineros Mining	Industriales Manufacturing	Índice Index	Variación / Variation (%)			
								Mes Month	Año Year	12 meses 12 months	
1994 (Promedio)	116,67	121,83	122,49	120,71	105,01	119,96	118,82	-	7,7 (1)	7,8 (2)	
1995 (Promedio)	125,70	132,56	122,51	133,14	115,33	128,24	127,81	-	7,6 (1)	8,2 (2)	
1996 (Promedio)	133,53	141,84	125,15	142,86	125,66	135,68	135,79	-	6,2 (1)	3,1 (2)	
1997 (Promedio)	133,74	147,51	127,77	145,83	129,04	137,67	138,01	-	1,6 (1)	1,9 (2)	
1998 (Promedio)	135,62	149,66	138,92	151,00	115,62	141,53	140,62	-	1,9 (1)	0,3 (2)	
1998											
Abril	135,76	149,15	137,83	154,49	116,41	140,66	140,46	0,4	0,4	3,3	
Mayo	135,62	148,75	137,31	147,70	116,80	141,42	140,20	-0,2	0,2	2,6	
Junio	134,73	148,88	137,89	145,22	115,29	141,42	139,76	-0,3	-0,2	1,2	
Julio	136,71	149,40	140,11	153,08	113,61	142,20	141,26	1,1	0,9	2,7	
Agosto	135,94	149,36	140,82	148,43	114,27	142,37	140,84	-0,3	0,6	2,8	
Septiembre	135,81	150,76	142,35	151,88	114,77	142,39	141,35	0,4	1,0	1,7	
Octubre	136,46	151,97	141,18	156,69	113,06	142,68	142,06	0,5	1,5	1,5	
Noviembre	135,65	150,78	140,58	150,17	113,15	142,57	141,13	-0,7	0,8	0,8	
Diciembre	134,77	149,66	142,60	147,44	110,10	142,38	140,37	-0,5	0,3	0,3	
1999											
Enero	133,80	149,44	144,31	146,41	110,36	141,85	139,84	-0,4	-0,4	-0,1	
Febrero	133,42	149,68	147,53	139,11	110,89	143,10	139,92	0,1	-0,3	-0,1	
Marzo	133,92	152,00	149,81	142,14	114,73	143,77	141,16	0,9	0,6	0,9	
Abril	136,49	153,98	146,34	145,80	119,75	145,12	143,12	1,4	2,0	1,9	
Mayo	136,38	153,22	145,85	138,00	123,02	145,62	142,76	-0,3	1,7	1,8	
Junio	138,19	152,97	148,18	139,93	126,35	146,40	143,90	0,8	2,5	3,0	

(1) Variación promedio anual / Average annual variation.

(2) Variación de diciembre a diciembre / Variation December to December.

(3) Corresponde a un redondeo de la variación 0,05001.

(4) Corresponde a un redondeo de la variación 0,05712.

ÍNDICE GENERAL DE PRECIOS AL POR MAYOR
(Base: junio de 1992=100)

AÑO Year	ENERO	FEBRERO	MARZO	ABRIL	MAYO	JUNIO
1956	0,0000251717	0,0000253431	0,0000252145	0,0000270557	0,0000277259	0,0000293873
1957	0,0000359067	0,0000363071	0,0000379833	0,0000389960	0,0000404542	0,0000431795
1958	0,0000478509	0,0000495241	0,0000505139	0,0000507945	0,0000517886	0,0000524442
1959	0,0000602812	0,0000614959	0,0000645767	0,0000668520	0,0000690522	0,0000709118
1960	0,0000717945	0,0000714967	0,0000711646	0,0000713746	0,0000718738	0,0000724801
1961	0,0000723665	0,0000720002	0,0000719038	0,0000724222	0,0000726193	0,0000731078
1962	0,0000748453	0,0000746589	0,0000740569	0,0000744832	0,0000744618	0,0000752824
1963	0,0001009057	0,0001115470	0,0001135245	0,0001168560	0,0001198511	0,0001213529
1964	0,0001510875	0,0001694330	0,0001765051	0,0001787932	0,0001807792	0,0001853790
1965	0,0002000160	0,0002074994	0,0002128491	0,0002228091	0,0002265070	0,0002276874
1966	0,0002572164	0,0002641599	0,0002713413	0,0002739808	0,0002748142	0,0002768666
1967	0,0003054657	0,0003166834	0,0003236934	0,0003270463	0,0003302063	0,0003342319
1968	0,0003890007	0,0004031363	0,0004068877	0,0004163358	0,0004206249	0,0004361253
1969	0,0005147498	0,0005378900	0,0005461855	0,0005605932	0,0005815503	0,0006033794
1970	0,0007090369	0,0007457108	0,0007596815	0,0007832588	0,0007994126	0,0008120743
1971	0,0008924021	0,0008937089	0,0009090058	0,0009199107	0,0009369429	0,0009504830
1972	0,0011072221	0,0011678954	0,0012063303	0,0012761731	0,0013089306	0,0013460373
1973	0,0028554124	0,0029571772	0,0031872727	0,0032811105	0,0038923419	0,0042332003
1974	0,0435767468	0,0513322937	0,0572667867	0,0692000453	0,0734206054	0,0923381410
1975	0,2581825840	0,2983100406	0,3418225150	0,4308827591	0,5009183467	0,6033686925
1976	1,2391092947	1,3799731641	1,5187803139	1,6863601140	1,9261179182	2,1335895092
1977	2,9377883023	3,2078612965	3,4608163849	3,6507201625	3,7971328900	3,9128019441
1978	4,6330180196	4,8234788255	5,0351067041	5,2224395823	5,3762007975	5,5282480798
1979	6,4595350057	6,6642000314	6,9254676948	7,2649978244	7,4665991948	7,8847131530
1980	10,1478117253	10,3581327300	10,7418823312	10,9800761715	11,2648032930	11,4697896811
1981	12,9503921372	12,8856697418	12,7712218650	12,8247822716	12,8522694723	12,6455477269
1982	12,2191854662	12,1060016150	12,1193488683	11,9352296145	11,7785547131	12,2102944387
1983	17,3454734065	17,3043818626	17,7425274128	18,2631345650	18,9708389295	19,4690364076
1984	21,3930119095	21,7755189093	22,3963482943	22,6966507821	23,2628485524	23,5507892983
1985	30,8325836662	31,7653917076	32,3771800960	33,4449175138	34,3255791433	35,6595974785
1986	38,9979105014	39,6674370081	40,1522658087	40,6079577481	40,2714912738	41,0539873902
1987	44,7789208521	45,1721827815	46,4430641095	47,9445765482	48,8226244299	49,5022845656
1988	51,9915794471	51,6909984452	52,0596440118	52,6243206666	53,0400136943	53,7488535395
1989	55,1901426571	56,4038000466	57,2047423669	58,2913544720	59,6481252678	60,7067359924
1990	68,1543105308	68,0541097221	68,3817494414	69,4068313513	69,8881037409	71,2433105730
1991	84,4459508011	85,1305384942	85,9014655627	86,2848081048	88,2463830121	90,4582135633
1992	98,7526424027	98,2859170195	98,1724332300	98,5763001200	99,2305726229	100,0000000000
1993	105,9700000000	105,7000000000	106,7700000000	108,0300000000	109,6100000000	109,9300000000
1994	114,2000000000	114,4600000000	115,8100000000	115,9200000000	117,0100000000	118,2800000000
1995	123,5300000000	124,3100000000	126,4700000000	126,8200000000	125,8000000000	125,0400000000
1996	133,3100000000	132,6300000000	134,2000000000	135,9500000000	135,7500000000	136,1000000000
1997	138,3000000000	137,7300000000	135,8100000000	136,0300000000	136,6400000000	138,1100000000
1998	140,0400000000	140,1200000000	139,8800000000	140,4600000000	140,2000000000	139,7600000000
1999	139,8400000000	139,9200000000	141,1600000000	143,1200000000	142,7600000000	143,9000000000

Fuente: Instituto Nacional de Estadísticas / Source: National Bureau of Statistics.

General Wholesale Price Index
(Base: June 1992=100)

AÑO Year	JULIO	AGOSTO	SEPTIEMBRE	OCTUBRE	NOVIEMBRE	DICIEMBRE	PROMEDIO
1956	0,0000311794	0,0000318217	0,0000331575	0,0000334296	0,0000336608	0,0000339369	0,0000297570
1957	0,0000441068	0,0000456375	0,0000460806	0,0000472004	0,0000471083	0,0000456418	0,0000423835
1958	0,0000538625	0,0000540639	0,0000568447	0,0000566476	0,0000564570	0,0000571725	0,0000531637
1959	0,0000727715	0,0000730692	0,0000736670	0,0000725851	0,0000719509	0,0000715717	0,0000690654
1960	0,0000730307	0,0000734699	0,0000740419	0,0000748496	0,0000743526	0,0000727372	0,0000727222
1961	0,0000733435	0,0000736370	0,0000748282	0,0000745411	0,0000745582	0,0000738941	0,0000732685
1962	0,0000758630	0,0000769192	0,0000780332	0,0000865043	0,0000930794	0,0000937157	0,0000793253
1963	0,0001238809	0,0001258798	0,0001295283	0,0001297833	0,0001334297	0,0001362705	0,0001219008
1964	0,0001884598	0,0001903365	0,0001941758	0,0001953541	0,0001960954	0,0001958490	0,0001835206
1965	0,0002349331	0,0002384981	0,0002396507	0,0002412918	0,0002421573	0,0002438027	0,0002281418
1966	0,0002870624	0,0002888298	0,0002923220	0,0002931532	0,0002925384	0,0002917071	0,0002803327
1967	0,0003400957	0,0003422896	0,0003470864	0,0003489825	0,0003489825	0,0003493167	0,0003345067
1968	0,0004489840	0,0004577679	0,0004651079	0,0004670939	0,0004632118	0,0004649150	0,0004365993
1969	0,0006208444	0,0006304488	0,0006278287	0,0006378702	0,0006413644	0,0006483487	0,0005959211
1970	0,0008269170	0,0008474392	0,0008579156	0,0008605358	0,0008635930	0,0008670851	0,0008110551
1971	0,0009548321	0,0009666368	0,0009775417	0,0010072356	0,0010164051	0,0010526334	0,0009564782
1972	0,0013752813	0,0016450972	0,0019786714	0,0022083170	0,0023362407	0,0025615157	0,0016264760
1973	0,0047235994	0,0052174263	0,0061491632	0,0209003419	0,0299833299	0,0319455689	0,0099438287
1974	0,1152619950	0,1261883180	0,1446773703	0,1638305717	0,1957097257	0,2142416264	0,1122536855
1975	0,6973564940	0,7668993259	0,8443048256	0,9500330682	1,0532761080	1,0945604694	0,6533262691
1976	2,2934994591	2,4209303785	2,5795977271	2,6152261095	2,6308871724	2,7527263854	2,0980664622
1977	4,0350482161	4,1846317197	4,2591449574	4,3719860220	4,4805422541	4,5428651433	3,9034449411
1978	5,6511370767	5,8567019173	6,0492622911	6,1842345157	6,2907340282	6,3086446282	5,5799338722
1979	8,6104780866	9,2418695838	9,7425951131	9,8637273287	9,9323489216	9,9875375646	8,3370057919
1980	11,8712356407	12,1188775367	12,3796738685	12,6129401514	12,8719368536	12,7985805207	11,6346450420
1981	12,7133552017	12,7542539282	12,6468974492	12,5925871969	12,3718968975	12,2964838450	12,6921131444
1982	12,6842826130	13,6809346591	14,7059308724	15,7945782729	16,8553956861	17,1644392322	13,6045146710
1983	20,2608306105	20,8331342672	21,7609076304	22,1302387702	21,9955450596	21,4876852842	19,7969778505
1984	23,9101796266	24,1431031229	25,9535948352	27,9889974070	28,9520135178	29,3203377219	24,6119494981
1985	36,5006244072	36,7557861843	37,4287619812	37,9647945305	38,1926833485	38,1897910866	35,2864742620
1986	42,4805152597	43,7194317369	44,2364396298	45,5314659890	45,3785403161	45,1560718112	42,2711262061
1987	51,2478824893	52,6124088322	53,8792409933	55,5325650486	55,9779305416	52,8653210721	50,3982501887
1988	54,0071860926	53,7181527144	54,0864983427	54,6328573384	54,5237655023	54,6179461212	53,3951513264
1989	61,9434029326	63,2680803329	64,4974202095	66,1697046486	67,1333420601	67,0687267856	61,4604648143
1990	73,9339497351	75,7063492863	79,8108974860	84,2840484040	84,9366283981	84,3259969145	74,8438571319
1991	92,3010129130	92,8455080065	93,9288422147	96,0010086496	97,6796132167	98,2307712249	90,9545096470
1992	101,5800000000	102,8400000000	104,4500000000	104,9000000000	105,6400000000	106,9500000000	101,6148221163
1993	110,5400000000	112,0400000000	112,8400000000	114,2500000000	114,0500000000	114,1400000000	110,3200000000
1994	118,9900000000	120,7900000000	121,7500000000	122,1000000000	123,4600000000	123,0900000000	118,8200000000
1995	126,0800000000	127,4600000000	129,7300000000	132,0800000000	133,2500000000	133,1800000000	127,8100000000
1996	135,4700000000	135,9900000000	136,9300000000	137,8500000000	137,9200000000	137,3200000000	135,7900000000
1997	137,5100000000	137,0500000000	139,0000000000	139,9600000000	140,0600000000	139,9700000000	138,0100000000
1998	141,2600000000	140,8400000000	141,3500000000	142,0600000000	141,1300000000	140,3700000000	140,6200000000

PRECIO DEL COBRE / Copper Price
(Centavos de dólar por libra) / (US cent per pound)

PERÍODO Period	BOLSA DE METALES DE LONDRES London Metal Exchange		PRECIO REAL Constant Prices (2) (3)	PRODUCTORES (2) EE.UU. US Producers
	Contado Vendedor (1) Cash Seller	Promedio Mensual Monthly Average		
1994		104,90	77,94	111,05
1995		133,20	95,86	138,33
1996		103,89	73,27	109,21
1997		103,22	72,64	106,82
1998		74,97	54,10	78,56
1998				
Enero	78,93	76,59	54,81	78,86
Febrero	76,20	75,51	54,22	83,03
Marzo	79,15	79,29	57,06	85,13
Abril	84,03	81,69	58,70	81,57
Mayo	76,43	78,59	56,38	78,55
Junio	73,44	75,32	54,16	79,03
Julio	76,98	74,89	53,81	76,96
Agosto	75,16	73,52	53,13	79,28
Septiembre	74,14	74,74	54,18	75,93
Octubre	70,94	71,96	52,08	74,21
Noviembre	70,65	71,39	51,84	69,92
Diciembre	66,04	66,84	48,85	
1999				
Enero	63,46	64,92	47,40	68,73
Febrero	62,62	63,99	46,96	67,59
Marzo	62,21	62,52	45,69	66,16
Abril	71,12	66,50	48,32	70,56
Mayo	61,55	68,55	49,41	72,72

(1) Corresponde al último día hábil del mes / Corresponds to the last working day of the month.

(2) Promedio anual y mensual / Annual and monthly average.

(3) Cálculo efectuado por el Departamento Publicaciones. El deflactor utilizado es el Índice de Precios al Por Mayor de Estados Unidos. (Base: promedio 1982 = 100) / Calculation according to the Publications Department of the Central Bank of Chile. US Wholesale-Price Index (WPI) used as deflator. (Base: 1982 Average = 100).

Fuente: Comisión Chilena del Cobre / Source: Chilean Copper Commission.

UNIDAD TRIBUTARIA / Tax Unit (*)
(Pesos) / (Chilean pesos)

MES Month	1993	1994	1995	1996	1997	1998	1999
Enero	16.594	18.638	20.265	21.902	23.321	24.733	25.765
Febrero	16.611	18.675	20.326	21.968	23.414	24.758	25.894
Marzo	16.644	18.862	20.448	22.034	23.531	24.931	25.816
Abril	16.711	18.919	20.550	22.144	23.719	24.906	25.842
Mayo	16.811	19.127	20.673	22.299	23.790	25.006	25.997
Junio	17.046	19.223	20.797	22.522	23.861	25.106	26.101
Julio	17.302	19.492	20.922	22.702	23.909	25.156	26.127
Agosto	17.389	19.589	21.068	22.793	23.957	25.231	26.153
Septiembre	17.563	19.707	21.237	22.861	24.101	25.332	
Octubre	17.932	19.924	21.577	22.952	24.197	25.408	
Noviembre	18.147	20.024	21.706	23.067	24.415	25.535	
Diciembre	18.611	20.144	21.880	23.228	24.708	25.739	
Valor anual Annual value	223.332	241.730	262.558	278.737	296.490	308.867	

(*) De acuerdo con el artículo 8 del DL 830 publicado en el Diario Oficial del 31 de diciembre de 1974, se definió la Unidad Tributaria como la cantidad de dinero cuyo monto, determinado por ley y permanentemente actualizado, sirve como medida o punto de referencia tributaria. Por unidad tributaria anual, se entiende aquella vigente en el último mes del año comercial respectivo multiplicada por doce o por el número de meses que comprenda el citado año comercial. La unidad tributaria mensual o anual se expresará siempre en pesos, despreciándose las cifras inferiores a cincuenta centavos y elevándose las iguales o mayores a esta suma al entero superior. / In accordance with article 8 of Decree Law 830, published in the Official Gazette of December 31, 1974, the Tax Unit was defined as the amount of money which, determined by law and constantly updated, acts as a measurement or reference point for taxing. Annual tax unit is that unit in force during the last month of the respective commercial year multiplied by twelve or by the number of months comprised in the respective commercial year. The monthly or annual tax unit shall always be expressed in pesos, amounts below fifty cents being negligible and amounts equal or over fifty cents being rounded up to the next integer.

Fuente: Servicio de Impuestos Internos / Source: Internal Revenue Service.

UNIDAD REAJUSTABLE (UR) / Indexed Unit (UR)
(Pesos) / (Chilean pesos)

MES Month	1992	1993	1994	1995	1996	1997	1998	1999
Valor anual (1) Annual value	78,02	87,38	97,87	104,72	112,05	117,65	123,53	127,24
Valor mensual (2) Monthly value								
Enero	78,02	87,38	97,87	104,72	112,05	117,65	123,53	127,24
Febrero	78,72	87,38	97,87	104,72	112,05	117,65	123,53	127,24
Marzo	78,80	87,82	97,87	104,72	112,05	117,65	123,53	127,24
Abril	79,58	87,99	99,61	104,72	112,05	117,65	123,53	127,24
Mayo	78,80	88,25	99,61	105,77	112,05	118,83	123,53	127,24
Junio	79,58	88,25	98,85	105,77	112,05	118,83	123,53	127,24
Julio	80,36	90,00	99,83	106,81	113,17	118,83	123,53	127,24
Agosto	81,14	90,88	100,81	106,81	114,29	120,00	123,53	
Septiembre	81,92	91,75	101,78	107,86	115,41	120,00	124,77	
Octubre	82,70	92,62	102,76	108,91	115,41	120,00	124,77	
Noviembre	84,26	94,37	103,74	111,00	115,41	121,18	126,00	
Diciembre	85,82	95,24	103,74	111,00	116,53	122,36	126,00	

(1) De acuerdo con el Decreto Supremo N°121 artículo N°26, del 24 de febrero de 1967, publicado en el Diario Oficial del 19 de octubre de 1967, el valor oficial de la U.R. es fijado anualmente por el Ministerio de Vivienda y Urbanismo, rige desde el 1° de enero al 31 de diciembre de cada año, y se aplica para determinar el reajuste de los saldos de precio, créditos o deudas y dividendos / In accordance with Supreme Decree N°121, Article N°26 of February 24, 1967, published in the Official Gazette of 19 October 1967, the official value of the Indexed Unit is fixed once a year by the Housing and Urbanism Ministry, is valid for the period comprised between January 1° and December 31 of each year and is applied to determine what indexing will the price, credits or debits and dividend balances be subjected to.

(2) De acuerdo con el Decreto Supremo N°121 artículo N°29, del 24 de febrero de 1967, modificado por el Decreto Supremo N°808, del 17 de noviembre de 1969, el valor provisional de la U.R. será fijado mensualmente por el Ministerio de Vivienda y Urbanismo y rige desde el 1° al 30 ó 31 de cada mes, aplicándose a la determinación del número de U.R. en que deben quedar reajustados los valores de los Mutuos Hipotecarios / In accordance with Supreme Decree N°121, Article N°29 of February 24, 1967, modified by Supreme Decree N°808 of November 17, 1969, the provisional value of the I.U. will be monthly fixed by the Housing and Urbanism Ministry and is valid for the period comprised between the first and the last day of each month. It is applied to determine the number of I.U. by which the value of Housing Loans be adjusted.

Fuente: Ministerio de Vivienda y Urbanismo / Source: Housing and Urbanism Ministry.

VALORES DE LA CUOTA DE AHORRO

Value of Saving Unit for Housing

(Pesos) / (Chilean pesos)

MES Month	1 9 9 2	1 9 9 3	1 9 9 4	1 9 9 5	1 9 9 6	1 9 9 7	1 9 9 8	1 9 9 9
Provisional (1) Provisional								
Enero	303,80	348,31	412,13	448,37	493,20	537,33	574,71	614,94
Febrero	310,04	355,74	413,07	453,73	499,10	538,63	581,71	616,44
Marzo	319,06	363,16	414,01	454,80	500,28	545,11	588,72	623,94
Abril	322,52	367,29	418,71	460,16	506,18	546,41	590,13	619,44
Mayo	323,22	368,11	419,65	465,53	507,36	552,91	591,53	626,94
Junio	323,91	372,25	428,12	466,60	513,26	554,21	598,54	628,44
Julio	330,15	376,37	429,06	471,96	519,16	560,69	599,94	635,92
Agosto	330,98	377,31	430,13	473,14	520,46	562,09	601,44	
Septiembre	331,80	382,01	431,21	474,32	521,76	563,49	602,94	
Octubre	335,93	386,72	436,57	475,50	523,05	564,90	604,44	
Noviembre	340,05	387,66	437,64	481,40	529,54	566,30	605,94	
Diciembre	344,18	399,89	447,29	487,30	530,84	573,31	607,44	
Valor oficial (2) Official value	330,15	376,37	429,06	471,96	519,16	560,69	599,94	635,92

(1) Rige desde el día 11 del mes indicado hasta el 10 del mes siguiente / In effect from the 11th day of indicated month until the 10th day of the following month.

(2) Rige desde el día 11 de julio hasta el 10 de julio del año siguiente / In effect from the 11th of July until the 10th of July of the following year.

Fuente: Ministerio de Vivienda y Urbanismo / Source: Housing and Urbanism Ministry.

VALOR DIARIO DE LA UNIDAD DE FOMENTO (UF) / Daily value of Development Unit (UF) (*) (1)
(Pesos) / (Pesos)

FECHA Date	1998												1999																
	Julio	Agosto	Septiembre	Octubre	Noviembre	Diciembre	Enero	Febrero	Marzo	Abril	Mayo	Junio	Julio	Agosto	Julio	Agosto	Septiembre	Octubre	Noviembre	Diciembre	Enero	Febrero	Marzo	Abril	Mayo	Junio	Julio	Agosto	
1	14.334,54	14.374,09	14.427,88	14.474,51	14.539,78	14.643,83	14.685,87	14.744,11	14.731,45	14.729,73	14.798,31	14.865,89	14.892,13	14.907,15	Julio	Agosto	Septiembre	Octubre	Noviembre	Diciembre	Enero	Febrero	Marzo	Abril	Mayo	Junio	Julio	Agosto	
2	14.335,49	14.375,48	14.429,74	14.475,96	14.542,12	14.647,72	14.686,34	14.746,48	14.729,87	14.730,20	14.801,26	14.867,81	14.892,63	14.907,63	14.892,63	14.907,63	14.918,11	14.929,60	14.941,09	14.952,58	14.964,07	14.975,56	14.987,05	14.998,54	15.010,03	15.021,52	15.033,01	15.044,50	15.056,00
3	14.336,45	14.376,87	14.431,60	14.477,40	14.544,46	14.651,61	14.686,81	14.748,85	14.728,29	14.730,68	14.804,21	14.869,72	14.893,12	14.908,11	14.908,11	14.919,60	14.931,09	14.942,58	14.954,07	14.965,56	14.977,05	14.988,54	14.999,99	15.011,48	15.022,97	15.034,46	15.045,95	15.057,44	15.068,93
4	14.337,40	14.378,26	14.433,45	14.478,85	14.546,80	14.655,50	14.687,29	14.751,23	14.726,71	14.731,63	14.810,11	14.875,55	14.899,62	14.908,59	14.908,59	14.919,60	14.931,09	14.942,58	14.954,07	14.965,56	14.977,05	14.988,54	14.999,99	15.011,48	15.022,97	15.034,46	15.045,95	15.057,44	15.068,93
5	14.338,36	14.379,65	14.435,31	14.480,29	14.549,14	14.659,40	14.687,76	14.753,60	14.725,13	14.731,63	14.810,11	14.875,55	14.899,62	14.908,59	14.908,59	14.919,60	14.931,09	14.942,58	14.954,07	14.965,56	14.977,05	14.988,54	14.999,99	15.011,48	15.022,97	15.034,46	15.045,95	15.057,44	15.068,93
6	14.339,31	14.381,04	14.437,17	14.481,74	14.551,49	14.663,29	14.688,23	14.755,97	14.723,55	14.732,10	14.813,07	14.875,47	14.899,55	14.909,55	14.909,55	14.920,60	14.932,10	14.943,60	14.955,10	14.966,60	14.978,10	14.989,60	15.001,10	15.012,60	15.024,10	15.035,60	15.047,10	15.058,60	15.070,10
7	14.340,27	14.382,43	14.439,03	14.483,19	14.553,83	14.667,18	14.688,71	14.758,35	14.721,97	14.732,58	14.816,02	14.877,39	14.895,11	14.910,03	14.910,03	14.921,10	14.932,10	14.943,60	14.955,10	14.966,60	14.978,10	14.989,60	15.001,10	15.012,60	15.024,10	15.035,60	15.047,10	15.058,60	15.070,10
8	14.341,22	14.383,82	14.440,89	14.484,63	14.556,17	14.671,08	14.689,18	14.760,72	14.720,39	14.733,05	14.818,98	14.879,30	14.895,60	14.910,52	14.910,52	14.921,60	14.932,60	14.943,60	14.955,10	14.966,60	14.978,10	14.989,60	15.001,10	15.012,60	15.024,10	15.035,60	15.047,10	15.058,60	15.070,10
9	14.342,18	14.385,21	14.442,75	14.486,08	14.558,51	14.674,98	14.689,65	14.763,10	14.718,81	14.733,05	14.821,93	14.881,22	14.896,10	14.911,00	14.911,00	14.922,10	14.933,10	14.944,10	14.955,10	14.966,60	14.978,10	14.989,60	15.001,10	15.012,60	15.024,10	15.035,60	15.047,10	15.058,60	15.070,10
10	14.343,57	14.387,06	14.444,19	14.488,41	14.562,38	14.675,45	14.692,01	14.761,52	14.719,28	14.736,47	14.823,84	14.881,72	14.896,58	14.911,00	14.911,00	14.922,10	14.933,10	14.944,10	14.955,10	14.966,60	14.978,10	14.989,60	15.001,10	15.012,60	15.024,10	15.035,60	15.047,10	15.058,60	15.070,10
11	14.344,95	14.388,92	14.445,63	14.490,74	14.566,25	14.675,93	14.694,38	14.759,93	14.719,76	14.739,41	14.825,75	14.882,21	14.897,06	14.911,00	14.911,00	14.922,10	14.933,10	14.944,10	14.955,10	14.966,60	14.978,10	14.989,60	15.001,10	15.012,60	15.024,10	15.035,60	15.047,10	15.058,60	15.070,10
12	14.346,34	14.390,77	14.447,08	14.493,07	14.570,12	14.676,40	14.696,74	14.758,35	14.720,23	14.742,35	14.827,66	14.882,71	14.897,54	14.911,00	14.911,00	14.922,10	14.933,10	14.944,10	14.955,10	14.966,60	14.978,10	14.989,60	15.001,10	15.012,60	15.024,10	15.035,60	15.047,10	15.058,60	15.070,10
13	14.347,72	14.392,62	14.448,52	14.495,41	14.573,99	14.676,87	14.699,11	14.756,76	14.720,71	14.745,29	14.829,57	14.883,20	14.898,02	14.911,00	14.911,00	14.922,10	14.933,10	14.944,10	14.955,10	14.966,60	14.978,10	14.989,60	15.001,10	15.012,60	15.024,10	15.035,60	15.047,10	15.058,60	15.070,10
14	14.349,11	14.394,48	14.449,96	14.497,74	14.577,86	14.677,35	14.701,47	14.755,18	14.721,18	14.748,23	14.831,48	14.883,70	14.898,50	14.911,00	14.911,00	14.922,10	14.933,10	14.944,10	14.955,10	14.966,60	14.978,10	14.989,60	15.001,10	15.012,60	15.024,10	15.035,60	15.047,10	15.058,60	15.070,10
15	14.350,50	14.396,33	14.451,41	14.500,07	14.581,73	14.677,82	14.703,84	14.753,60	14.721,66	14.751,17	14.835,39	14.884,20	14.898,98	14.911,00	14.911,00	14.922,10	14.933,10	14.944,10	14.955,10	14.966,60	14.978,10	14.989,60	15.001,10	15.012,60	15.024,10	15.035,60	15.047,10	15.058,60	15.070,10
16	14.351,88	14.398,18	14.452,85	14.502,40	14.585,60	14.678,29	14.706,20	14.752,02	14.722,13	14.754,11	14.835,30	14.884,69	14.899,46	14.911,00	14.911,00	14.922,10	14.933,10	14.944,10	14.955,10	14.966,60	14.978,10	14.989,60	15.001,10	15.012,60	15.024,10	15.035,60	15.047,10	15.058,60	15.070,10
17	14.353,27	14.400,04	14.454,29	14.504,74	14.589,48	14.678,77	14.708,57	14.750,43	14.722,61	14.757,05	14.837,21	14.885,19	14.899,94	14.911,00	14.911,00	14.922,10	14.933,10	14.944,10	14.955,10	14.966,60	14.978,10	14.989,60	15.001,10	15.012,60	15.024,10	15.035,60	15.047,10	15.058,60	15.070,10
18	14.354,66	14.401,89	14.455,73	14.507,07	14.593,35	14.679,24	14.710,94	14.748,85	14.723,08	14.759,99	14.839,12	14.885,68	14.900,42	14.911,00	14.911,00	14.922,10	14.933,10	14.944,10	14.955,10	14.966,60	14.978,10	14.989,60	15.001,10	15.012,60	15.024,10	15.035,60	15.047,10	15.058,60	15.070,10
19	14.356,05	14.403,75	14.457,18	14.509,41	14.597,23	14.679,71	14.713,30	14.747,27	14.723,56	14.762,94	14.841,03	14.886,18	14.900,90	14.911,00	14.911,00	14.922,10	14.933,10	14.944,10	14.955,10	14.966,60	14.978,10	14.989,60	15.001,10	15.012,60	15.024,10	15.035,60	15.047,10	15.058,60	15.070,10
20	14.357,43	14.405,60	14.458,62	14.511,74	14.601,11	14.680,19	14.715,67	14.745,68	14.724,03	14.765,88	14.842,94	14.886,67	14.901,38	14.911,00	14.911,00	14.922,10	14.933,10	14.944,10	14.955,10	14.966,60	14.978,10	14.989,60	15.001,10	15.012,60	15.024,10	15.035,60	15.047,10	15.058,60	15.070,10
21	14.358,82	14.407,46	14.460,07	14.514,07	14.604,99	14.680,66	14.718,04	14.744,10	14.724,51	14.768,83	14.844,85	14.887,17	14.901,86	14.911,00	14.911,00	14.922,10	14.933,10	14.944,10	14.955,10	14.966,60	14.978,10	14.989,60	15.001,10	15.012,60	15.024,10	15.035,60	15.047,10	15.058,60	15.070,10
22	14.360,21	14.409,31	14.461,51	14.516,41	14.608,87	14.681,13	14.720,41	14.742,52	14.724,98	14.771,77	14.846,76	14.887,67	14.902,34	14.911,00	14.911,00	14.922,10	14.933,10	14.944,10	14.955,10	14.966,60	14.978,10	14.989,60	15.001,10	15.012,60	15.024,10	15.035,60	15.047,10	15.058,60	15.070,10
23	14.361,60	14.411,17	14.462,95	14.518,75	14.612,75	14.681,61	14.722,77	14.740,94	14.725,46	14.774,72	14.848,68	14.888,16	14.902,83	14.911,00	14.911,00	14.922,10	14.933,10	14.944,10	14.955,10	14.966,60	14.978,10	14.989,60	15.001,10	15.012,60	15.024,10	15.035,60	15.047,10	15.058,60	15.070,10
24	14.362,98	14.413,02	14.464,40	14.521,08	14.616,63	14.682,08	14.725,14	14.739,36	14.725,93	14.777,66	14.850,59	14.888,66	14.903,31	14.911,00	14.911,00	14.922,10	14.933,10	14.944,10	14.955,10	14.966,60	14.978,10	14.989,60	15.001,10	15.012,60	15.024,10	15.035,60	15.047,10	15.058,60	15.070,10
25	14.364,37	14.414,88	14.465,84	14.523,42	14.620,51	14.682,55	14.727,51	14.737,78	14.726,40	14.780,61	14.852,50	14.889,15	14.903,79	14.911,00	14.911,00	14.922,10	14.933,10	14.944,10	14.955,10	14.966,60	14.978,10	14.989,60	15.001,10	15.012,60	15.024,10	15.035,60	15.047,10	15.058,60	15.070,10
26	14.365,76	14.416,74	14.467,29	14.525,76	14.624,39	14.683,03	14.729,88	14.736,19	14.726,88	14.783,56	14.854,41	14.889,65	14.904,27	14.911,00	14.911,00	14.922,10	14.933,10	14.944,10	14.955,10	14.966,60	14.978,10	14.989,60	15.001,10	15.012,60	15.024,10	15.035,60	15.047,10	15.058,60	15.070,10
27	14.367,15	14.418,59	14.468,73	14.528,09	14.628,28	14.683,50	14.732,25	14.734,61	14.727,35	14.786,51	14.856,33	14.890,15	14.904,75	14.911,00	14.911,00	14.922,10	14.933,10	14.944,10	14.955,10	14.966,60	14.978,10	14.989,60	15.001,10	15.012,60	15.024,10	15.035,60	15.047,10	15.058,60	15.070,10
28	14.368,54	14.420,45	14.470,18	14.530,43	14.632,17	14.683,97	14.734,62	14.733,03	14.727,83	14.789,46	14.858,24	14.890,64	14.905,23	14.911,00	14.911,00	14.922,10	14.933,10	14.944,10	14.955,10	14.966,60	14.978,10	14.989,60	15.001,10	15.012,60	15.024,10	15.035,60	15.047,10	15.058,60	15.070,10
29	14.369,92	14.422,31	14.471,62	14.532,77	14.636,05	14.684,45	14.736,99	14.733,03	14.728,30	14.792,41	14.860,15	14.891,14	14.905,71	14.911,00	14.911,00	14.922,10	14.933,10	14.944,10	14.955,10	14.966,60	14.978,10	14.989,60	15.001,10	15.012,60					

ÍNDICE DE VALOR PROMEDIO (IVP) (*) / Average Value Index (IVP)
(Pesos) / (Chilean pesos)

FECHA Date	1998												1999																
	Julio	Agosto	Septiembre	Octubre	Noviembre	Diciembre	Enero	Febrero	Marzo	Abril	Mayo	Junio	Julio	Agosto	Julio	Agosto	Septiembre	Octubre	Noviembre	Diciembre	Enero	Febrero	Marzo	Abril	Mayo	Junio	Julio	Agosto	
1	14.822,39	14.868,70	14.911,46	14.959,15	15.014,17	15.075,47	15.140,38	15.207,97	15.257,61	15.302,59	15.346,58	15.384,87	15.419,70	15.448,76	15.419,70	15.448,76	15.477,82	15.512,74	15.548,61	15.585,44	15.623,23	15.662,00	15.701,75	15.742,47	15.784,06	15.826,52	15.869,86	15.914,07	15.959,15
2	14.823,75	14.870,25	14.912,79	14.960,84	15.015,98	15.077,61	15.142,46	15.210,18	15.259,20	15.303,99	15.348,07	15.386,02	15.420,87	15.449,61	15.420,87	15.449,61	15.478,36	15.517,11	15.556,86	15.597,61	15.639,36	15.682,11	15.725,86	15.770,61	15.816,36	15.863,11	15.910,86	15.959,61	16.009,36
3	14.825,11	14.871,79	14.914,11	14.962,53	15.017,79	15.079,74	15.144,54	15.212,40	15.260,80	15.305,39	15.349,57	15.387,16	15.422,04	15.450,47	15.422,04	15.450,47	15.479,16	15.518,11	15.557,61	15.597,61	15.638,11	15.679,11	15.721,11	15.764,11	15.808,11	15.853,11	15.899,11	15.946,11	16.000,11
4	14.826,48	14.873,33	14.915,43	14.964,22	15.019,59	15.081,87	15.146,63	15.214,62	15.262,40	15.306,79	15.351,06	15.388,31	15.423,21	15.451,33	15.423,21	15.451,33	15.480,11	15.519,11	15.558,61	15.598,61	15.639,11	15.680,11	15.722,11	15.765,11	15.809,11	15.854,11	15.900,11	15.947,11	16.000,11
5	14.827,84	14.874,87	14.916,76	14.965,91	15.021,40	15.084,01	15.148,71	15.216,84	15.263,99	15.308,19	15.352,55	15.389,46	15.424,37	15.452,19	15.424,37	15.452,19	15.481,11	15.520,11	15.559,61	15.599,61	15.640,11	15.681,11	15.723,11	15.766,11	15.810,11	15.855,11	15.902,11	15.950,11	16.000,11
6	14.829,20	14.876,41	14.918,08	14.967,60	15.023,21	15.086,14	15.150,79	15.219,06	15.265,59	15.309,60	15.354,04	15.390,60	15.425,54	15.453,04	15.425,54	15.453,04	15.482,11	15.521,11	15.560,61	15.599,61	15.640,11	15.681,11	15.723,11	15.766,11	15.810,11	15.855,11	15.902,11	15.950,11	16.000,11
7	14.830,57	14.877,96	14.919,41	14.969,29	15.025,02	15.088,28	15.152,88	15.221,28	15.267,19	15.311,00	15.355,54	15.391,75	15.426,71	15.453,90	15.426,71	15.453,90	15.483,11	15.522,11	15.561,61	15.599,61	15.640,11	15.681,11	15.723,11	15.766,11	15.810,11	15.855,11	15.902,11	15.950,11	16.000,11
8	14.831,93	14.879,50	14.920,73	14.970,98	15.026,83	15.090,41	15.154,96	15.223,50	15.268,78	15.312,40	15.357,03	15.392,90	15.427,88	15.454,76	15.427,88	15.454,76	15.484,11	15.523,11	15.562,61	15.599,61	15.640,11	15.681,11	15.723,11	15.766,11	15.810,11	15.855,11	15.902,11	15.950,11	16.000,11
9	14.833,29	14.881,04	14.922,06	14.972,67	15.028,63	15.092,55	15.157,05	15.225,72	15.270,38	15.313,80	15.358,52	15.394,05	15.429,04	15.455,62	15.429,04	15.455,62	15.485,11	15.524,11	15.563,61	15.599,61	15.640,11	15.681,11	15.723,11	15.766,11	15.810,11	15.855,11	15.902,11	15.950,11	16.000,11
10	14.834,83	14.882,36	14.923,74	14.974,47	15.030,76	15.094,63	15.159,26	15.227,31	15.271,78	15.315,29	15.360,81	15.396,38	15.430,75	15.456,81	15.430,75	15.456,81	15.486,11	15.525,11	15.564,61	15.599,61	15.640,11	15.681,11	15.723,11	15.766,11	15.810,11	15.855,11	15.902,11	15.950,11	16.000,11
11	14.836,37	14.883,68	14.925,43	14.976,27	15.032,88	15.096,70	15.161,47	15.228,91	15.273,18	15.316,78	15.362,24	15.398,88	15.432,47	15.458,53	15.432,47	15.458,53	15.488,11	15.527,11	15.566,61	15.599,61	15.640,11	15.681,11	15.723,11	15.766,11	15.810,11	15.855,11	15.902,11	15.950,11	16.000,11
12	14.837,90	14.885,00	14.927,11	14.978,08	15.035,01	15.098,78	15.163,68	15.230,50	15.274,58	15.318,27	15.363,99	15.399,55	15.431,61	15.457,67	15.431,61	15.457,67	15.488,11	15.527,11	15.566,61	15.599,61	15.640,11	15.681,11	15.723,11	15.766,11	15.810,11	15.855,11	15.902,11	15.950,11	16.000,11
13	14.839,44	14.886,33	14.928,80	14.979,88	15.037,14	15.100,86	15.165,89	15.232,09	15.275,98	15.319,76	15.365,10	15.398,71	15.432,47	15.458,53	15.432,47	15.458,53	15.489,11	15.528,11	15.567,61	15.599,61	15.640,11	15.681,11	15.723,11	15.766,11	15.810,11	15.855,11	15.902,11	15.950,11	16.000,11
14	14.840,98	14.887,65	14.930,48	14.981,68	15.039,26	15.102,93	15.168,10	15.233,69	15.277,38	15.321,24	15.367,24	15.399,88	15.433,32	15.459,38	15.433,32	15.459,38	15.490,11	15.529,11	15.568,61	15.599,61	15.640,11	15.681,11	15.723,11	15.766,11	15.810,11	15.855,11	15.902,11	15.950,11	16.000,11
15	14.842,52	14.888,97	14.932,17	14.983,49	15.041,39	15.105,01	15.170,32	15.235,28	15.278,77	15.322,73	15.369,39	15.401,04	15.434,18	15.460,24	15.434,18	15.460,24	15.491,11	15.530,11	15.569,61	15.599,61	15.640,11	15.681,11	15.723,11	15.766,11	15.810,11	15.855,11	15.902,11	15.950,11	16.000,11
16	14.844,06	14.890,29	14.933,85	14.985,29	15.043,52	15.107,09	15.172,53	15.236,87	15.280,17	15.324,22	15.369,53	15.402,31	15.435,04	15.461,10	15.435,04	15.461,10	15.492,11	15.531,11	15.570,61	15.599,61	15.640,11	15.681,11	15.723,11	15.766,11	15.810,11	15.855,11	15.902,11	15.950,11	16.000,11
17	14.845,60	14.891,61	14.935,54	14.987,09	15.045,65	15.109,17	15.174,74	15.238,47	15.281,57	15.325,71	15.369,68	15.403,27	15.436,89	15.462,95	15.436,89	15.462,95	15.494,11	15.533,11	15.572,61	15.599,61	15.640,11	15.681,11	15.723,11	15.766,11	15.810,11	15.855,11	15.902,11	15.950,11	16.000,11
18	14.847,14	14.892,94	14.937,22	14.988,90	15.047,78	15.111,25	15.176,95	15.240,06	15.282,97	15.327,20	15.370,83	15.404,54	15.438,15	15.463,21	15.438,15	15.463,21	15.495,11	15.534,11	15.573,61	15.599,61	15.640,11	15.681,11	15.723,11	15.766,11	15.810,11	15.855,11	15.902,11	15.950,11	16.000,11
19	14.848,68	14.894,26	14.938,91	14.990,70	15.049,91	15.113,33	15.179,17	15.241,65	15.284,37	15.328,69	15.372,66	15.406,71	15.440,61	15.465,67	15.440,61	15.465,67	15.497,11	15.536,11	15.575,61	15.599,61	15.640,11	15.681,11	15.723,11	15.766,11	15.810,11	15.855,11	15.902,11	15.950,11	16.000,11
20	14.850,22	14.895,58	14.940,60	14.992,50	15.052,03	15.115,40	15.181,38	15.243,25	15.285,77	15.330,18	15.374,12	15.408,87	15.443,47	15.469,03	15.443,47	15.469,03	15.501,11	15.540,11	15.579,61	15.599,61	15.640,11	15.681,11	15.723,11	15.766,11	15.810,11	15.855,11	15.902,11	15.950,11	16.000,11
21	14.851,76	14.896,90	14.942,28	14.994,31	15.054,16	15.117,48	15.183,59	15.244,84	15.287,17	15.331,67	15.375,26	15.409,04	15.443,92	15.470,48	15.443,92	15.470,48	15.502,11	15.541,11	15.580,61	15.599,61	15.640,11	15.681,11	15.723,11	15.766,11	15.810,11	15.855,11	15.902,11	15.950,11	16.000,11
22	14.853,30	14.898,23	14.943,97	14.996,11	15.056,29	15.119,56	15.185,81	15.246,44	15.288,57	15.333,16	15.376,41	15.409,20	15.444,18	15.471,74	15.444,18	15.471,74	15.503,11	15.542,11	15.581,61	15.599,61	15.640,11	15.681,11	15.723,11	15.766,11	15.810,11	15.855,11	15.902,11	15.950,11	16.000,11
23	14.854,84	14.899,55	14.945,65	14.997,92	15.058,42	15.121,64	15.188,02	15.249,03	15.289,98	15.334,65	15.377,55	15.410,37	15.445,04	15.472,60	15.445,04	15.472,60	15.504,11	15.543,11	15.582,61	15.599,61	15.640,11	15.681,11	15.723,11	15.766,11	15.810,11	15.855,11	15.902,11	15.950,11	16.000,11
24	14.856,38	14.900,87	14.947,34	14.999,72	15.060,55	15.123,72	15.190,24	15.251,22	15.292,78	15.337,63	15.379,14	15.412,70	15.447,75	15.474,31	15.447,75	15.474,31	15.506,11	15.545,11	15.584,61	15.599,61	15.640,11	15.681,11	15.723,11	15.766,11	15.810,11	15.855,11	15.902,11	15.950,11	16.000,11
25	14.857,92	14.902,20	14.949,03	15.001,53	15.062,68	15.125,80	15.192,45	15.252,22	15.293,13	15.338,14	15.379,14	15.413,87	15.449,61	15.476,27	15.449,61	15.476,27	15.508,11	15.547,11	15.586,61	15.599,61	15.640,11	15.681,11	15.723,11	15.766,11	15.810,11	15.855,11	15.902,11	15.950,11	16.000,11
26	14.859,46	14.903,52	14.950,72	15.003,33	15.064,82	15.127,89	15.194,67	15.252,82	15.294,18	15.339,13	15.379,14	15.414,54	15.451,49	15.478,15	15.451,49	15.478,15	15.510,11	15.549,11	15.588,61	15.599,61	15.640,11	15.681,11	15.723,11	15.766,11	15.810,11	15.855,11	15.902,11	15.950,11	16.000,11
27	14.861,00	14.904,84	14.952,40	15.005,14	15.066,95	15.129,97	15.196,88	15.254,41	15.295,58	15.340,62	15.379,14	15.415,04	15.452,47	15.479,11	15.452,47	15.479,11	15.511,11	15.550,11	15.589,61	15.599,61	15.640,11	15.681,11	15.723,11	15.766,11	15.810,11	15.855,11	15.902,11	15.950,11	16.000,11
28	14.862,54	14.906,17	14.954,09	15.006,95	15.069,08	15.132,05	15.199,10	15.256,01	15.296,98	15.342,11	15.380,28	15.416,20	15.453,32	15.480,48	15.453,32	15.480,48	15.512,11	15.551,11	15.590,61	15.599,61	15.640,11	15.681,11	15.723,11	15.766,11	15.810,11	15.855,11	15.902,11	15.950,11	16.000,11
29	14.864,08	14.907,49	14.955,78	15.008,75	15.071,21	15.134,13	15.201,32	15.258,38	15.298,38	15.343,60	15.381,43	15.417,37	15.454,18	15.481,34	15.454,18	15.481,34	15.513,11	15.552,11	15.591,61	15.59									

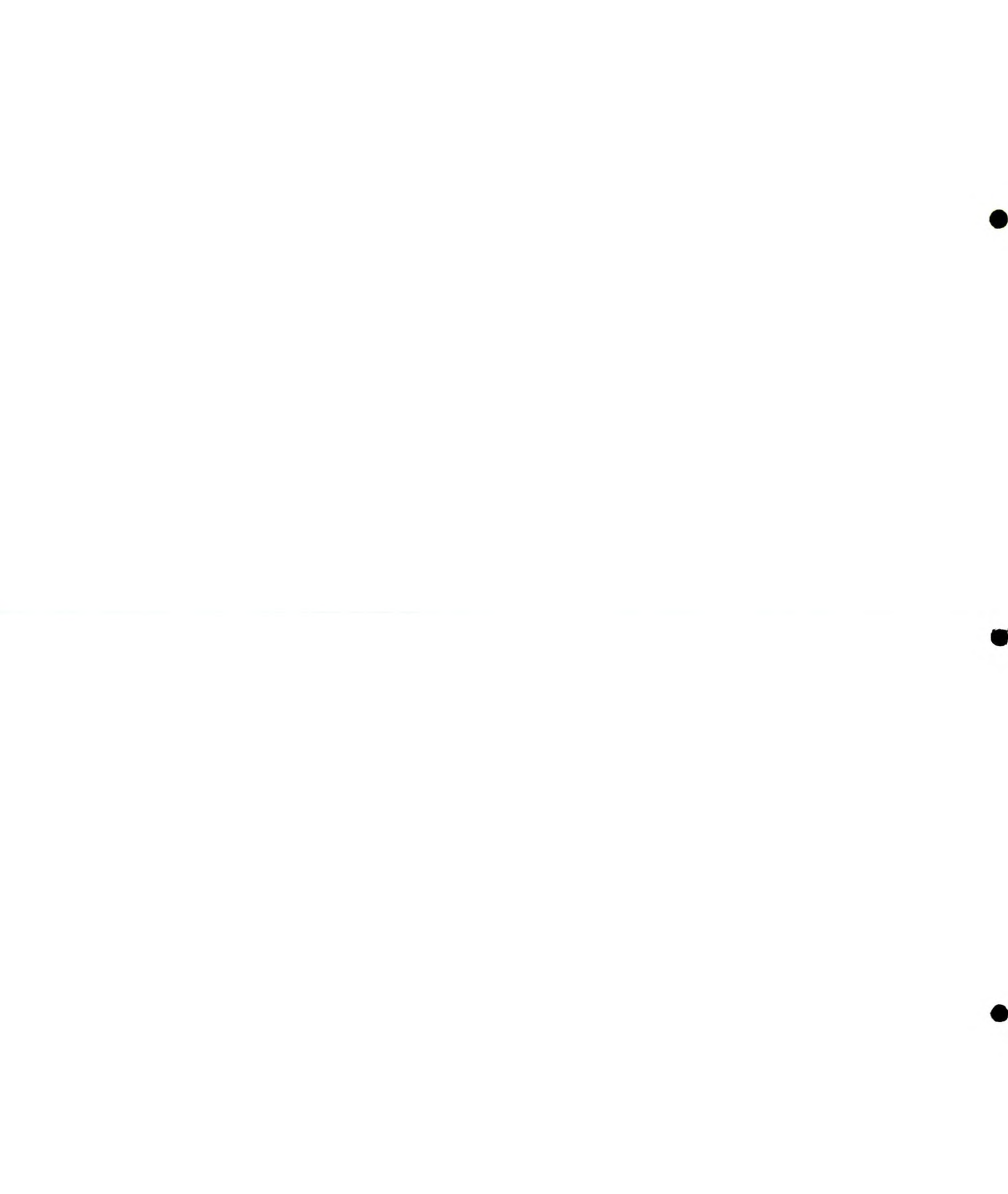

INDICADORES SOCIALES

Social Indicators

RECEIVED - 10/10/1974

CUADRO RESUMEN DE INDICADORES SOCIALES

Summary of Social Indicators

AÑO Year	GASTO SOCIAL GASTO FISCAL (Excluido el servicio de la deuda) (En base a millones de US\$ de 1976)	GASTO SOCIAL GASTO TOTAL DEL TESORO PÚBLICO (En base a millones de pesos de cada año)	TASA DE ALFABETIZACIÓN DE LA POBLACIÓN DE 15 AÑOS Y MÁS Literacy rate of the population of 15 years old and over	ESPERANZA DE VIDA AL NACER Life expectancy at birth (En años) (In years)	TASA DE MORTALIDAD INFANTIL Infant death rate (o/oo)	ÍNDICE DE CALIDAD MATERIAL DE VIDA Material quality of life Index	CONTROLES Y CONSULTAS MÉDICAS INFANTILES POR CADA MIL NIÑOS Child Medical controls and consultations for each thousand children	CONSULTAS MÉDICAS DE ADULTOS POR CADA MIL ADULTOS Adult Medical consultations for each thousand adults
	Social Expenditure Fiscal Expenditure (excluding the debt service) (Millions of 1976 US\$) (%)	Social Expenditure Total Expenditure of Treasury Public (Millions of Chilean pesos of each year) (%)	(%)	(1)	(2)	(3)	(4)	(5)
1979	47,9	(-)	90,7	70,2	37,9	88,0	1.215	943
1980	50,4	(-)	90,8	71,0	33,0	89,1	1.225	937
1981	54,7	(-)	91,0	71,1	27,0	89,8	1.271	935
1982	59,4	(-)	91,1	71,2	23,6	90,2	1.518	1.014
1983	60,0	(-)	92,2	71,3	21,9	90,8	1.622	1.057
1984	61,1	(-)	93,0	71,4	19,6	91,3	1.678	961
1985	58,7	(-)	93,5	71,5	19,5	91,6	1.739	944
1986	57,3	(-)	93,8	71,6	19,1	91,8	1.587	856
1987	54,4	66,1	93,9	71,7	18,5	92,0	1.479	822
1988	52,5	65,6	94,1	71,8	18,9	92,1	1.530	832
1989	51,6	63,6	94,6	71,9	17,1	92,5	1.510	832
1990	(-)	68,9	94,6	72,0	16,0	92,7	1.575	849
1991	(-)	68,8	94,9	74,2	14,6	93,0	1.551	858
1992	(-)	67,7	94,8	74,3	14,3	93,2	1.476	853
1993	(-)	66,4	95,0	74,5	13,1	(-)	1.407	824
1994	(-)	66,6	95,2	74,6	12,0	(-)	1.372	838
1995	(-)	62,7	95,4	74,8	11,1	(-)	1.094	914

(1) Corresponde al número de años que probablemente le correspondería vivir a cada componente de una generación de recién nacidos / Corresponds to the number of years which each component of a generation of new-borns would probably live.

(2) Número de fallecidos menores de un año por cada mil nacidos vivos / Number of deceased of less than one year per each thousand infants born alive.

(3) Este índice mide el nivel de bienestar material combinando los indicadores de mortalidad infantil, la esperanza de vida al año y la alfabetización / This index measures the level of material well-being combining child mortality rate, life expectancy at one year of age, and literacy indicators.

(4) Se consideró población infantil aquella comprendida entre 0 y 14 años / Population of between 0 and 14 years was considered to be infantile population.

(5) Se entiende por adulto, las personas mayores de 14 años / Persons over 14 years of age are considered to be adults.

(-) No se dispone de información / No information available.

Fuentes: Dirección de Presupuestos, Ministerio de Hacienda, Instituto Nacional de Estadísticas, Ministerio de Salud / Sources: Budget Direction, Ministry of Finance, Public Education Ministry, National Bureau of Statistics, Ministry of Health.

ÍNDICE DE CALIDAD MATERIAL DE VIDA Material Quality of Life Index

AÑO Year	Población de 15 años y más Population 15 years old and over	%	Población alfabetizada de 15 años y más Literate population of 15 years old and over	% (a)	Población de 15 años y más analfabeta y más illiterate population of 15 years old and over	%	Esperanza de vida al nacer Life expectancy at birth (años) (years)	Probabilidad de morir antes de un año Death probability before the year	Promedio de vida de los niños muertos antes de un año Live average for death children before the year (años) (years)	Esperanza de vida al año Life expectancy at one year old (años) (years)	Índice de Esperanza de vida al año Life expectancy at one year index (b)	Mortalidad Infantil Infant death rate (2)	Índice de Disminución Mortalidad Infantil Infant death diminution index (c)	Índice de Calidad Material de Vida Materia quality of life index (d)
1970	5.771.050	100,00	5.135.860	88,99	635.190	11,01	63,57	0,0822	0,2317	68,24	77,55	82,2	66,13	77,56
1971	5.927.671	100,00	5.287.483	89,20	640.188	10,80	64,29	0,0739	0,2219	68,40	77,95	73,9	69,86	79,01
1972	6.080.531	100,00	5.435.995	89,40	644.536	10,60	65,02	0,0727	0,2120	69,10	79,75	72,7	70,41	79,85
1973	6.230.771	100,00	5.582.148	89,59	648.623	10,41	65,74	0,0658	0,2065	69,36	80,40	65,8	73,51	81,17
1974	6.379.534	100,00	5.727.545	89,78	651.989	10,22	66,47	0,0652	0,2171	70,09	82,28	65,2	73,78	81,95
1975	6.527.962	100,00	5.873.207	89,97	654.755	10,03	67,19	0,0576	0,1973	70,28	82,78	57,6	77,21	83,32
1976	6.705.191	100,00	6.044.730	90,15	660.461	9,85	67,95	0,0566	0,2016	71,01	84,65	56,6	77,66	84,15
1977	6.878.988	100,00	6.213.102	90,32	665.886	9,68	68,71	0,0501	0,1967	71,32	85,45	50,1	80,59	85,45
1978	7.052.515	100,00	6.381.821	90,49	670.694	9,51	69,46	0,0401	0,1859	71,35	85,09	40,1	85,09	87,03
1979	7.228.907	100,00	6.553.727	90,66	675.180	9,34	70,22	0,0379	0,1801	71,98	87,13	37,9	86,08	87,96
1980	7.411.332	100,00	6.730.971	90,82	680.361	9,18	70,98	0,0330	0,1511	72,40	88,20	33,0	89,10	89,10
1981	7.579.575	100,00	6.895.898	90,98	683.677	9,02	71,08	0,0270	0,1557	72,05	87,30	27,0	90,99	89,76
1982	7.750.363	100,00	7.069.324	91,13	681.039	8,79	71,18	0,0236	0,1602	71,90	86,91	23,6	92,52	90,19
1983	7.925.161	100,00	7.303.333	92,20	621.828	7,85	71,28	0,0219	0,1702	71,87	86,85	21,9	93,29	90,78
1984	8.105.438	100,00	7.528.758	92,95	576.680	7,11	71,38	0,0196	0,1661	71,80	86,68	19,6	94,32	91,32
1985	8.292.664	100,00	7.747.826	93,50	544.838	6,57	71,48	0,0195	0,1589	71,90	86,92	19,5	94,37	91,60
1986	8.457.521	100,00	7.922.232	93,77	535.289	6,33	71,58	0,0191	0,1551	71,97	87,10	19,1	94,55	91,81
1987	8.628.648	100,00	8.099.739	93,87	528.909	6,13	71,69	0,0185	0,1500	72,04	87,28	18,5	94,82	91,99
1988	8.804.184	100,00	8.286.438	94,12	517.746	5,88	71,79	0,0189	0,1463	72,17	87,61	18,9	94,64	92,12
1989	8.982.258	100,00	8.479.964	94,41	502.294	5,59	71,90	0,0171	0,1470	72,15	87,56	17,1	95,45	92,47
1990	9.161.016	100,00	8.671.213	94,65	489.803	5,35	72,00	0,0160	0,1493	72,17	87,61	16,0	95,95	92,74
1991	9.332.308	100,00	8.856.555	94,90	475.753	5,10	74,17	0,0146	0,1414	74,25	92,95	14,6	96,58	94,81
1992	9.507.515	100,00	9.011.223	94,78	496.292	5,22	74,32	0,0143	0,1468	74,39	93,31	14,3	96,70	94,93
1993	9.683.480	100,00	9.203.179	95,04	480.301	4,96	74,49	0,0131	(-)	74,54	93,69	13,1	97,25	95,33
1994	9.857.069	100,00	9.381.958	95,18	475.111	4,82	74,64	0,0120	(-)	74,68	94,05	12,0	97,75	95,66
1995	10.025.142	100,00	9.560.978	95,37	464.164	4,63	74,80	(-)	(-)	74,82	94,41	11,1	(-)	(-)

(a) El porcentaje de alfabetización en la población de 15 años y más se ha estimado para cada año sobre la base de los antecedentes censales proporcionados por el Instituto Nacional de Estadísticas / The literacy percentage among the population of 15 years old and over, is figured out, year per year, on the basis census information supplied by the National Bureau of Statistics.

(b) La Esperanza de Vida al Año se obtuvo sobre la base de la Esperanza de Vida al Nacer, calculada por el Instituto Nacional de Estadísticas / The Life Expectancy at one year old, was obtained from the Life Expectancy at Birth estimated by the National Bureau of Statistics.

(c) La Mortalidad Infantil se indexó considerando el peor resultado en cualquier país (0) y el resultado óptimo para fines de siglo (100) / Infant Death rate was indexed considering the worst result in any country (0) and the optimal result for the end of this century (100).

(d) Índice de Calidad Material de Vida = $((a)+(b)+(c)) / 3$ / Material Quality of Life Index = $((a)+(b)+(c)) / 3$.

(1) Corresponde al número de años que probablemente le correspondería vivir a cada componente de una generación de recién nacidos / Corresponds to the number of years which each component of a generation of new-borns would probably live.

(2) Número de fallecidos menores de un año por cada mil nacidos vivos / Number of deceased of less than one year per each thousand infants born alive.

(-) No se dispone de información / No information available.

Fuentes: Departamento Publicaciones, Banco Central de Chile, Instituto Nacional de Estadísticas / Sources: Publication Department, Central Bank of Chile, National Bureau of Statistics.

GASTO FISCAL SOCIAL (1970-1989) (a) / Social Fiscal Expenditure (1970-1989) (a)
(Millones de US\$ de 1976) / (Millions of 1976 US\$)

AÑO Year	GASTO SOCIAL / Social Expenditure										GASTO FISCAL TOT. (Excluido el servicio de la deuda) Total Fiscal Expenditure (Excluding the debt service)	GASTO SOCIAL GASTO FISCAL (Excluido el servicio de la deuda)(%) Social Expenditure Fiscal Expenditure (Excluding the debt service)				
	Salud Health (1)	%	Asistencia Social Social Welfare (2)	%	Vivienda Housing (3)	%	Previsión Social Security (4)	%	Educación Education (5)	%			Desarrollo Regional Regional Development (6)	%	Total	
1970	175,45	18,0	31,38	3,2	94,24	9,6	262,63	26,9	405,89	41,5	7,30	0,7	976,89	100,0	2.443,00	40,0
1971	249,71	15,9	58,65	3,7	196,37	12,5	474,49	30,3	562,35	35,9	24,56	1,6	1.566,13	100,0	3.253,40	48,1
1972	295,85	18,6	30,31	1,9	174,62	11,0	452,52	28,4	617,14	38,8	21,82	1,4	1.592,26	100,0	3.454,20	46,1
1973	283,61	21,9	53,45	4,1	224,96	17,4	263,39	20,4	447,75	34,6	19,16	1,5	1.292,32	100,0	4.713,20	27,4
1974	220,02	18,2	51,80	4,3	206,01	17,0	246,83	20,4	454,14	37,5	32,16	2,7	1.210,96	100,0	3.053,88	39,7
1975	159,68	16,3	105,63	10,8	84,15	8,6	254,72	25,9	341,92	34,8	35,58	3,6	981,68	100,0	2.159,50	45,5
1976	134,28	13,6	149,97	15,2	74,15	7,5	223,84	22,7	345,30	35,1	56,91	5,8	984,45	100,0	1.974,20	49,9
1977	154,59	13,5	136,53	11,9	81,23	7,1	299,40	26,2	422,23	36,9	48,75	4,3	1.142,73	100,0	2.264,10	50,5
1978	161,30	13,6	173,59	14,6	62,59	5,3	318,45	26,8	426,14	35,8	47,97	4,0	1.190,04	100,0	2.369,70	50,2
1979	152,89	13,0	113,18	9,7	68,55	5,8	347,50	29,6	444,94	37,9	45,46	3,9	1.172,52	100,0	2.449,80	47,9
1980	196,79	14,0	201,10	14,3	76,70	5,5	415,12	29,5	471,89	33,5	45,49	3,2	1.407,09	100,0	2.794,14	50,4
1981	208,24	11,3	388,97	21,1	73,89	4,0	558,50	30,3	567,42	30,7	49,22	2,7	1.846,24	100,0	3.373,29	54,7
1982	196,87	10,1	478,01	24,5	26,29	1,3	648,17	33,2	579,81	29,7	23,24	1,2	1.952,39	100,0	3.289,47	59,4
1983	162,58	8,6	540,60	28,5	51,15	2,7	628,83	33,1	497,17	26,2	18,04	1,0	1.896,37	100,0	3.164,05	60,0
1984	160,70	7,8	487,10	23,7	79,40	3,9	801,20	39,0	510,20	24,9	14,10	0,7	2.052,70	100,0	3.357,20	61,1
1985	144,00	7,1	451,30	22,1	90,30	4,4	842,20	41,3	502,10	24,6	7,80	0,4	2.037,70	100,0	3.471,10	58,7
1986	134,00	6,5	366,70	17,7	91,60	4,4	961,10	46,3	500,00	24,1	22,40	1,1	2.075,80	100,0	3.624,90	57,3
1987	132,70	6,8	296,30	15,2	107,00	5,5	918,40	47,1	460,90	23,6	34,30	1,8	1.949,60	100,0	3.582,90	54,4
1988	138,50	7,0	241,70	12,2	153,40	7,7	974,60	49,1	436,20	22,0	40,40	2,0	1.984,80	100,0	3.777,00	52,5
1989	134,70	7,3	196,00	10,7	103,50	5,6	941,00	51,2	430,20	23,4	34,00	1,8	1.839,40	100,0	3.566,20	51,6

Los Gastos Sociales tienen por finalidad promover y concretar la solidaridad nacional, a fin de lograr una efectiva igualdad de oportunidades mínimas de la comunidad, mejorar la distribución de la riqueza e impulsar el desarrollo integral de las personas / The aim of Social Expenditure is to promote and concrete national solidarity, in order to achieve an effective equality of opportunities, to meet the minimal community necessities, to improve resource distribution and to boost the integral development of people.

(1) GASTOS EN SALUD. Comprende el aporte fiscal a las instituciones del Ministerio de Salud. Servicio Nacional de Salud, Sociedad Constructora de Establecimientos Hospitalarios, Consejo Nacional para la Alimentación y Nutrición y el Fondo Nacional de Salud / HEALTH EXPENDITURE. Includes fiscal contribution to the Ministry of Health Institutions: National Health Service, Hospital Facilities Construction Society, National Food and Nutritional Council and National Health Fund.

(2) GASTOS DE ASISTENCIA SOCIAL. Comprende el aporte fiscal a instituciones del Ministerio del Trabajo (excluidas las Cajas de Previsión), Programa del Empleo Mínimo, Asignación por Contratación Adicional de Mano de Obra, Junta Nacional de Jardines Infantiles, Junta Nacional de Auxilio Escolar y Becas, Servicio Nacional de Menores, Oficina Nacional de Emergencia y Cuerpo de Bomberos / SOCIAL WELFARE EXPENDITURE. Includes fiscal contribution to the Ministry of Labor Institutions (excluding Social Security Funds), Minimum Employment Program, Allowance for Additional Workshop Contracting, National Kindergarten Council, National Scholar Aid and Scholarship Council, National Childhood Service, National Emergency Bureau and the contribution to Firemen Unions.

(3) GASTOS EN VIVIENDA. Comprende el aporte fiscal a instituciones del Ministerio de Vivienda y Urbanismo. División de Desarrollo Social, Servicio Regional de Vivienda y Urbanismo y Urbanización Región Metropolitana / HOUSING EXPENDITURE. Includes fiscal contribution to the Ministry of Housing and Urban Development Division, Regional Service of Housing and Urban Development and Metropolitan Region Urbanization.

(4) GASTOS EN PREVISIÓN. Comprende el aporte a las Cajas de Previsión para el pago de jubilaciones, pensiones y montepíos, subsidios de cesantía, indemnizaciones y Fondo de Seguro Social de los Empleados Públicos / SOCIAL SECURITY EXPENDITURE. Includes the contribution to Social Security Funds for the payment of retirements, pensions and widows and orphan's pensions, unemployment subsidy, compensations and Social Security Fund of Public Employees.

(5) GASTOS EN EDUCACIÓN. Comprende el aporte fiscal a las instituciones del Ministerio de Educación para la Educación Básica, Media y Universitaria estatal y particular, Comisión Nacional de Investigación Científica y Tecnológica, Sociedad Constructora de Establecimientos Educativos y Comisión Nacional de Televisión / EDUCATIONAL EXPENDITURE. Includes fiscal contribution to the Ministry of Education institutions for public and Private Basic, Middle School and Superior Education, to the National Scientific and Technological Research Commission, Educational Facilities Construction Society and to the National Television Commission.

(6) GASTOS EN DESARROLLO REGIONAL. Comprende los recursos asignados a las regiones y destinados básicamente a salud, extrema pobreza, vivienda y educación / REGIONAL DEVELOPMENT EXPENDITURE. Includes resources assigned to regions and intended basically to health, extreme poverty, housing and education.

Fuente: Ministerio de Hacienda, Dirección de Presupuestos / Source: Ministry of Finance, Budget Direction.

CLASIFICACIÓN FUNCIONAL DEL GASTO SOCIAL / Breakdown of Social Expenditure (*)
(Millones de pesos de cada año) / (Millions of Chilean pesos of each year)

AÑO Year	GASTO SOCIAL / Social Expenditure										GASTO SOCIAL GASTO					
	Salud Health (1)	%	Vivienda Housing (2)	%	Previsión Social Security (3)	%	Educación Education (4)	%	Programas de Empleo Emergencia Employment Schemes (5)	%	Otros Other (6)	%	Total	%	TOTAL DEL TESORO PÚBLICO Total Expenditure of the Treasury	TOTAL DEL TESORO PÚBLICO Social Expenditure of the Treasury
1987	38.333	7,2	30.576	5,7	251.496	47,0	143.195	26,8	19.221	3,6	52.081	9,7	534.902	100,0	808.821	66,1
1988	49.948	7,7	51.786	8,0	316.159	48,7	164.137	25,3	10.975	1,7	56.240	8,7	649.245	100,0	989.909	65,6
1989	50.187	7,5	39.946	6,0	329.708	49,4	185.320	27,8	2.551	0,4	59.254	8,9	666.966	100,0	1.048.740	63,6
1990	68.026	7,5	59.844	6,6	478.000	52,5	228.594	25,1	2.442	0,3	73.412	8,1	910.318	100,0	1.321.287	68,9
1991	104.536	8,5	94.517	7,7	614.954	49,8	308.258	25,0	3.007	0,2	108.898	8,8	1.234.170	100,0	1.792.806	68,8
1992	149.022	9,3	135.881	8,5	757.784	47,2	407.396	25,4	3.416	0,2	150.360	9,4	1.603.859	100,0	2.369.465	67,7
1993	199.171	9,9	183.024	9,1	934.353	46,7	493.625	24,7	3.939	0,2	187.748	9,4	2.001.860	100,0	3.013.043	66,4
1994	257.117	10,7	218.789	9,1	1.089.454	45,5	610.150	25,5	4.563	0,2	213.587	8,9	2.393.660	100,0	3.592.878	66,6
1995	285.784	10,2	248.896	8,9	1.258.593	44,9	741.913	26,5	5.305	0,2	262.779	9,4	2.803.270	100,0	4.443.188	63,1
1996	334.887	10,0	285.640	8,5	1.469.120	43,9	915.367	27,4	6.089	0,2	332.753	10,0	3.343.856	100,0	5.000.982	66,9
1997	384.724	10,2	307.816	8,2	1.610.751	42,7	1.094.295	29,1	7.702	0,2	360.492	9,6	3.765.780	100,0	5.645.525	66,7
1998	423.849	10,2	316.553	7,6	1.777.662	42,6	1.239.038	29,8	8.486	0,2	397.249	9,5	4.162.837	100,0	6.025.956	69,1

(*) Incluye todas aquellas actividades relacionadas con el suministro de servicios sociales básicos para la comunidad. Esta función se refiere primordialmente al rol redistributivo del Estado / Including all activities dealing with provision of basic-social services to the community, these are primarily linked to the State distributive role.

Fuente: Ministerio de Hacienda, Dirección de Presupuestos / Source: Ministry of Finance, Budget Division.

ESTADÍSTICAS DE SALUD / Health Statistics
INDICADORES DE SALUD / Health Indicators

AÑO Year	ATENCIÓNES DENTALES (1) Dental Consultations		INMUNIZACIONES (2) Immunizations		CAMAS HOSPITALARIAS DISPONIBLES (a) Hospital Beds Available		KILOS DE LECHE Y MEZCLAS PROTEÍNAS DISTRIBUIDOS Kilograms of milk and mixture proteins distributed		PROMEDIO DIARIO DE RACIONES ALIMENTARIAS PROGRAMADAS (5) (b) Daily average of Food Rations Programmed	
	Total	por cada 1.000 habt. per each 1,000 inhabt.	Total	por cada 1.000 habt. per each 1,000 inhabt.	Total	por cada 1.000 habt. per each 1,000 inhabt.	Desayunos y / u once Breakfasts and / or tea (Miles) (3) (Thousands)	Almuerzos Lunches (Miles) (3) (Thousands)	Ración completa Compleat Meal (4)	
1980	3.816.994	342,4	4.000.351	359	37.967	3,4	759,9	295,0	29.214.871	25.409
1981	4.087.245	361,1	4.144.412	366	37.547	3,3	759,1	295,0	29.782.354	25.115
1982	4.220.003	367,2	4.684.363	408	38.254	3,3	736,3	393,9	30.287.061	24.150
1983	4.266.883	365,6	3.766.298	323	38.783	3,3	706,8	394,5	22.048.553	27.540
1984	4.037.451	340,6	3.567.785	301	41.100	3,4	702,8	473,2	27.849.752	28.940
1985	3.974.395	329,9	3.898.202	324	42.224	3,5	703,3	569,5	30.271.004	31.040
1986	3.650.512	298,1	3.834.400	313	42.288	3,4	682,5	573,1	32.111.472	26.940
1987	3.507.071	281,6	3.909.657	314	41.827	3,3	528,6	490,5	29.975.839	27.729
1988	3.695.818	291,8	4.137.885	327	43.049	3,4	522,3	527,9	28.609.287	28.619
1989	3.741.786	290,4	4.698.700	364	43.184	3,3	510,8	509,5	28.320.553	25.837
1990	3.922.327	299,4	4.614.401	352	43.014	3,3	531,0	471,6	28.341.643	25.981
1991	3.892.890	292,3	4.631.488	348	42.895	3,2	598,0	584,6	28.597.594	37.107
1992	(-)	(-)	4.237.539	313	43.161	3,2	651,0	651,6	28.795.217	36.816
1993	(-)	(-)	4.066.315	295	42.907	3,1	683,1	668,3	27.288.747	28.182
1994	(-)	(-)	4.513.451	323	43.012	3,0	732,1	698,6	23.663.542	31.712

- (1) Incluye extracciones en niños y adultos, obturaciones en niños y adultos, prótesis (restitución, ortodoncia) y placas radiográficas / Includes children and adult removal of teeth and filling done to children and adults, prosthesis (restitution, orthodontic) and X-ray plaques.
- (2) Incluye la vacuna antivariólica hasta 1981, antitífica, antidiéfica, mixta, antipoliomielítica oral, antisarampión, antiinfluenza y BCG / Includes antivaricolic, antityphous, antidipterhic, mixed, oral antipoliomyelitic, antimeasles vaccination, antinfluenza and BCG.
- (3) Corresponde al programa de Alimentación Escolar en Escuelas Básicas a cargo de la Junta Nacional de Auxilio Escolar y Becas. Este programa cubre a niños de 6 a 14 años / Corresponds to the Scholar Nutritional Program in Basic Schools in charge of the National Scholar Aid and Scholarship Council. This program includes children from 6 to 14 years old.
- (4) Corresponde al programa de Hogares Estudiantiles, el cual consiste en 4 comidas diarias / Corresponds to the Students Home program, which consists in 4 daily meals.
- (5) Las cifras correspondientes al período 1977-1978 no son comparables con las del período 1979-1989, ya que con anterioridad a 1979 no existía un sistema de control en la certificación de raciones / Figures corresponding to the 1977-1978 period are not comparable to those of the 1979-1989 period, because prior to 1979 a system of control in the registration of rations did not exist.
- (a) Incluye las camas hospitalarias del Sistema Nacional de Servicios de Salud y Particulares / Includes Service of Health National System's Hospital and Particular Beds.
- (b) A partir de 1982 se incluyen convenios municipales / Starting 1982 the figures includes Municipal Settlement.
- (-) No se dispone de información / No information available.

Fuentes: Junta Nacional de Auxilio Escolar y Becas-Instituto Nacional de Estadísticas-Ministerio de Salud / Source: National Scholar Aid and Scholarship Council - National Bureau of Statistics - Ministry of Health.

CONTROLES Y CONSULTAS MÉDICAS POR PROGRAMA / Medical Controls and Consultations per Program
(Número de personas) / (Number of persons)

ESPECIFICACIÓN / Item	1990	1991	1992	1993	1994	1995	1996	1997 (*)
CONTROLES Y CONSULTAS INFANTILES (1) <i>Child Controls and Consultations</i>								
Sistema Nacional de Servicios de Salud <i>National Health Service System</i>	6.983.641	6.960.785	6.759.893	6.530.458	6.432.165	5.368.293	5.520.092	4.626.084
Particulares / Private	6.203.015	6.184.133	5.959.012	5.750.688	5.677.457	4.577.621	4.716.232	4.626.084
	780.626	776.652	800.881	779.770	754.708	790.672	803.860	-
CONTROLES Y CONSULTAS ADOLESCENTES <i>Child Controls and Consultations</i>								
Sistema Nacional de Servicios de Salud <i>National Health Service System</i>	-	-	-	-	-	1.349.106	1.424.249	1.506.465
Particulares / Private	-	-	-	-	-	1.349.106	1.424.249	1.506.465
CONTROLES Y CONSULTAS MATERNALES (2) <i>Maternal Controls and Consultations</i>								
Sistema Nacional de Servicios de Salud <i>National Health Service System</i>	1.412.748	1.393.061	1.490.889	1.449.083	1.463.561	1.449.012	1.450.461	1.152.618
Particulares / Private	1.135.015	1.098.855	1.181.968	1.140.562	1.126.894	1.098.172	1.117.050	1.152.618
	277.733	294.206	308.921	308.521	336.667	350.840	333.411	-
CONSULTAS DE ADULTOS <i>Adult Consultations</i>								
Sistema Nacional de Servicios de Salud <i>National Health Service System</i>	10.458.598	10.763.005	10.949.588	10.894.061	11.100.260	10.663.936	11.115.798	8.584.439
Particulares / Private	7.777.354	8.008.308	8.105.544	7.981.967	8.263.326	7.812.886	8.155.198	8.584.439
	2.681.244	2.754.697	2.844.044	2.912.094	2.836.934	2.851.050	2.960.600	-
ATENCIÓNES DE URGENCIA <i>Urgent Assitences</i>								
	7.431.996	7.950.624	8.244.667	8.814.049	9.301.701	9.487.305	9.935.352	9.377.952

(1) Incluye los controles de salud y las consultas por desnutrición, problemas psicomotores y enfermedad / Includes health controls, and consultations for undernourishment, for psychomotor problems and for illness.

(2) Incluye los controles prenatal, puerperal, regulación de fecundidad, ginecológicos y consultas por enfermedad / Includes prenatal, puerperal, fertility and gynecological controls and consultations for illness.

(*) Incluye sólo cifras del Sistema Nacional de Servicios de Salud (SNSS).

Fuentes: Instituto Nacional de Estadísticas - Ministerio de Salud / National Bureau of Statistics - Ministry of Health.

TASAS DE NATALIDAD Y MORTALIDAD / Birth and Death Rates

AÑO Year	TASA DE NATALIDAD (1) Birth Rate	TASAS DE MORTALIDAD / Death rate		
		General (2) General	Infantil (3) Infantile	Neonatal (4) Neonatal
1984	22,4	6,3	19,6	9,2
1985	21,7	6,1	19,5	9,9
1986	22,3	5,9	19,1	9,7
1987	22,5	5,7	18,5	9,6
1988	23,4	5,9	18,9	9,5
1989	23,6	5,9	17,1	9,1
1990	23,5	6,0	16,0	8,5
1991	22,5	5,6	14,6	7,9
1992	21,7	5,5	14,3	7,7
1993	21,1	5,5	13,1	6,9
1994	20,6	5,4	12,0	6,8
1995	19,7	5,5	11,1	6,1
1996	19,3	5,5	11,1	6,3
1997	18,7	5,4	10,0	5,7

(1) Número de nacidos vivos por cada mil habitantes / Number of infants born alive per each thousand inhabitants.

(2) Número de fallecidos por cada mil habitantes / Number of deceased individuals per each thousand inhabitants.

(3) Número de fallecidos menores de un año por cada mil nacidos vivos / Number of deceased infants under one year old per each thousand infants born alive.

(4) Número de fallecidos menores de 28 días por cada mil nacidos vivos / Number of deceased infants under 28 days old per each thousand infants born alive.

Fuente: Instituto Nacional de Estadísticas / Source: National Bureau of Statistics.

POBLACIÓN MENOR DE SEIS AÑOS SEGÚN ESTADO NUTRICIONAL

Children under six subject to medical supervision by nutritional level

(Número de personas) / (Number of persons)

AÑO Year	POBLACIÓN MENOR DE SEIS AÑOS BAJO CONTROL Children Under six subject to medical supervision by nutritional level	DIAGNÓSTICO NUTRICIONAL INTEGRADO (*) Integrated nutritional diagnosis (*)					
		Con riesgo Risky	Desnutridos Undernourished	Sobrepeso Overweight	Obesos Fatness	Normal Normal	Desnutrición secundaria Secondary Undernourishment
1994	1.250.876	42.410	9.180	196.667	72.961	928.036	1.492
1995	1.196.922	37.402	7.886	190.122	72.375	887.555	1.582
1996	1.148.353	33.969	6.898	177.717	71.486	856.789	1.478
1997	1.106.136	32.564	6.369	173.846	74.883	816.755	1.344

(*) A partir de 1994 se presenta una nueva clasificación. Para años anteriores consultar el Boletín Mensual de septiembre de 1996 / As from 1994 a new classification is applied. For previous years see September 1996 issue of the Boletín Mensual del Banco Central de Chile.

Fuentes: Instituto Nacional de Estadísticas y Ministerio de Salud / Sources: National Bureau of Statistics and Ministry of Health

ESTADÍSTICAS DE EDUCACIÓN / Education Statistics
NIVEL DE ALFABETISMO DE LA POBLACIÓN DE 15 AÑOS Y MÁS / Literacy Level of 15 Old and Over
 (Número de habitantes) / (Number of inhabitants)

ESPECIFICACIÓN / Item	CENSO 1960 (1) / Census 1960 (1)			CENSO 1970 / Census 1970			CENSO 1982 / Census 1982			CENSO 1992 / Census 1992		
	Total	Hombres	Mujeres	Total	Hombres	Mujeres	Total	Hombres	Mujeres	Total	Hombres	Mujeres
	Total	Male	Female	Total	Male	Female	Total	Male	Female	Total	Male	Female
POBLACIÓN DE 15 AÑOS Y MÁS Population 15 Years Old and Over	4.450.362	2.143.837	2.306.525	5.403.626	2.592.586	2.811.040	7.676.623	3.703.734	3.972.889	9.418.933	4.552.774	4.866.159
Sector Urbano / Urban Sector	3.130.778	1.423.238	1.707.540	4.158.535	1.916.589	2.241.946	6.382.976	2.985.723	3.397.253	7.889.332	3.714.212	4.175.120
Sector Rural / Rural Sector	1.319.584	720.599	598.985	1.245.091	675.997	569.094	1.293.647	718.011	575.636	1.529.601	838.562	691.039
ALFABETIZADOS / Literate	3.720.324	1.819.387	1.900.937	4.808.877	2.329.649	2.479.228	6.995.584	3.388.196	3.607.388	8.881.219	4.305.243	4.575.976
Sector Urbano / Urban Sector	2.844.197	1.323.331	1.520.866	3.882.265	1.813.406	2.068.859	5.985.419	2.820.177	3.165.242	7.584.138	3.589.619	3.994.519
Sector Rural / Rural Sector	876.127	496.056	380.071	926.612	516.243	410.369	1.010.165	568.019	442.146	1.297.081	715.624	581.457
ANALFABETOS / Illiterate	730.038	324.450	405.588	594.749	262.937	331.812	681.039	315.538	365.501	537.714	247.531	290.183
Sector Urbano / Urban Sector	286.581	99.907	186.674	276.270	103.183	173.087	397.557	165.946	232.011	305.194	124.593	180.601
Sector Rural / Rural Sector	443.457	224.543	218.914	318.479	159.754	158.725	283.482	149.992	133.490	232.520	122.938	109.582

NIVEL DE ALFABETISMO DE LA POBLACIÓN DE 15 AÑOS Y MÁS / Literacy Level of 15 years Old and Over
 (Porcentaje) / (Percentages)

ESPECIFICACIÓN / Item	CENSO 1960 (1) / Census 1960 (1)			CENSO 1970 / Census 1970			CENSO 1982 / Census 1982			CENSO 1992 / Census 1992		
	Total	Hombres	Mujeres	Total	Hombres	Mujeres	Total	Hombres	Mujeres	Total	Hombres	Mujeres
	Total	Male	Female	Total	Male	Female	Total	Male	Female	Total	Male	Female
POBLACIÓN DE 15 AÑOS Y MÁS Population 15 Years Old and Over	100,0	100,0	100,0	100,0	100,0	100,0	100,0	100,0	100,0	100,0	100,0	100,0
Sector Urbano / Urban Sector	70,3	66,4	74,0	77,0	73,9	79,8	83,1	80,6	85,5	83,8	81,6	85,8
Sector Rural / Rural Sector	29,7	33,6	26,0	23,0	26,1	20,2	16,9	19,4	14,5	16,2	18,4	14,2
ALFABETIZADOS / Literate	83,6	84,9	82,4	89,0	89,9	88,2	91,1	91,5	90,8	94,3	94,6	94,0
Sector Urbano / Urban Sector	90,8	93,0	89,1	93,4	94,6	92,3	93,8	94,5	93,2	96,1	96,6	95,7
Sector Rural / Rural Sector	66,4	68,8	63,5	74,4	76,4	72,1	78,1	79,1	76,8	84,8	85,3	84,1
ANALFABETOS / Illiterate	16,4	15,1	17,6	11,0	10,1	11,8	8,9	8,5	9,2	5,7	5,4	6,0
Sector Urbano / Urban Sector	9,2	7,0	10,9	6,6	5,4	7,7	6,2	5,5	6,8	3,9	3,4	4,3
Sector Rural / Rural Sector	33,6	31,2	36,5	25,6	23,6	27,9	21,9	20,9	23,2	15,2	14,7	15,9

(1) Estas cifras excluyen a 1 235 personas cuya condición de alfabetismo es desconocida / These figures exclude 1 235 persons whose literacy condition is unknown.

Nota: Los antecedentes entregados en este cuadro, corresponden a los publicados oficialmente por la fuente de información / Note: Information give in this chart, correspond to that officially published by the source of information.
 Fuente: Instituto Nacional de Estadísticas / Source: National Bureau of Statistics

ALUMNOS MATRICULADOS SEGÚN NIVEL EDUCACIONAL Y POR SECTORES
Registered Students According to Educational Level and Sector
 (Número de personas) / (Number of persons)

ESPECIFICACIÓN / Item	1992	%	1993	%	1994	%	1995	%	1996	%	1997	%
TOTAL DE MATRICULADOS <i>Total Registrations</i>	3.037.706	100,0	3.083.433	100,0	3.123.455	100,0	3.188.271	100,0	3.353.538	100,0	3.396.448	100,0
Municipal / Communal	1.765.429	58,1	1.788.728	58,0	1.807.611	57,9	1.839.582	57,7	1.889.290	56,3	1.906.378	56,1
Particular (1) / Private (1)	1.272.277	41,9	1.294.705	42,0	1.315.844	42,1	1.348.689	42,3	1.464.248	43,7	1.490.070	43,9
Educación Prebásica (2) <i>Nursery School (2)</i>	241.759	100,0	256.348	100,0	263.337	100,0	283.061	100,0	289.762	100,0	280.302	100,0
Municipal / Communal	127.544	52,8	134.370	52,4	137.483	52,2	143.107	50,6	142.909	49,3	137.824	49,2
Particular (1) / Private (1)	114.215	47,2	121.978	47,6	125.854	47,8	139.954	49,4	146.853	50,7	142.478	50,8
Educación Básica (3) <i>Primary School (3)</i>	2.084.203	100,0	2.116.194	100,0	2.137.793	100,0	2.167.498	100,0	2.261.161	100,0	2.293.140	100,0
Municipal / Communal	1.262.605	60,6	1.272.917	60,2	1.281.781	60,0	1.295.820	59,8	1.326.144	58,6	1.335.785	58,3
Particular (1) / Private (1)	821.598	39,4	843.277	39,8	856.012	40,0	871.678	40,2	935.017	41,4	957.355	41,7
Educación Media (4) <i>High School (4)</i>	711.744	100,0	710.891	100,0	722.325	100,0	737.712	100,0	802.615	100,0	823.006	100,0
Municipal / Communal	375.280	52,7	381.441	53,7	388.347	53,8	400.655	54,3	420.237	52,4	432.769	52,6
Particular (1) / Private (1)	336.464	47,3	329.450	46,3	333.978	46,2	337.057	45,7	382.378	47,6	390.237	47,4
Educación Superior <i>College</i>	280.533	100,0	309.574	100,0	321.248	100,0	337.604	100,0	358.082	100,0	370.798	100,0
Universidades	163.426	58,3	188.253	60,8	205.738	64,0	223.889	66,3	244.494	68,3	259.790	70,1
Institutos Profesionales	43.203	15,4	38.076	12,3	38.252	11,9	40.980	12,1	52.170	14,6	56.972	15,4
Centros de Formación Técnica	73.904	26,3	83.245	26,9	77.258	24,0	72.735	21,5	61.418	17,2	54.036	14,6

(1) Incluye educación particular subvencionada, no subvencionada, y de Corporaciones / Including communal and private education with or without state subsidy.

(2) No incluye a los niños menores de 6 años matriculados en establecimientos de la Junta Nacional de Jardines Infantiles (JUNJI) / Excluding children under 6 years old enrolled in facilities of the National Nursery School Board.

(3) Incluye Educación Básica General para niños, adultos y Educación Básica Especial / Including children and adults attending general and special primary school.

(4) Incluye Educación Media para jóvenes y adultos / Including youths and adults attending high school.

Fuentes : Ministerio de Educación Pública - Instituto Nacional de Estadísticas / Sources: Ministry of Public Education - National Bureau of Statistics.

PROPORCIÓN DE PERSONAS DE 14 AÑOS Y MÁS, POR SEXO Y NIVEL EDUCACIONAL EN EL GRAN SANTIAGO

*Proportion of People of 14 years old and over, by Sex and Educational Level
(Porcentaje) / (Percentage)*

AÑO Year	HOMBRES / Males			
	Mayores de 14 años con educ. básica o sin educación	Mayores de 14 años con educ. media	Mayores de 14 años con educ. especial (*)	Mayores de 14 años con educ. universitaria
	Total hombres mayores de 14 años (1)	Total hombres mayores de 14 años (2)	Total hombres mayores de 14 años (3)	Total hombres mayores de 14 años (4)
1983	38,9	42,5	6,9	11,6
1984	37,6	42,1	7,6	12,4
1985	34,8	42,9	8,7	13,5
1986	33,7	44,6	8,2	13,3
1987	32,7	43,2	7,8	15,9
1988	31,7	44,0	9,5	14,6
1989	28,0	45,3	10,1	16,3
1990	26,6	46,5	9,5	17,4
1991	27,1	44,7	10,4	17,6
1992	27,5	44,7	11,6	16,2
1993	25,2	45,2	11,3	18,3
1994	24,7	44,0	11,5	19,8

AÑO Year	MUJERES / Females			
	Mayores de 14 años con educ. básica o sin educación	Mayores de 14 años con educ. media	Mayores de 14 años con educ. especial (*)	Mayores de 14 años con educ. universitaria
	Total mujeres mayores de 14 años (1)	Total mujeres mayores de 14 años (2)	Total mujeres mayores de 14 años (3)	Total mujeres mayores de 14 años (4)
1983	42,7	43,1	6,2	7,4
1984	41,2	42,3	7,8	8,5
1985	38,9	43,6	8,4	9,0
1986	39,7	42,7	8,1	9,6
1987	39,2	42,2	8,4	9,9
1988	38,2	43,6	8,7	9,3
1989	35,2	44,7	9,6	10,3
1990	32,9	45,9	9,6	11,6
1991	31,6	45,6	11,2	11,6
1992	32,4	43,7	12,9	11,1
1993	30,6	45,0	12,1	12,3
1994	27,9	46,3	11,6	14,2

(*) Comprende la Educación Media Técnico - profesional (liceos comerciales, técnicos e industriales) y la educación impartida por Institutos Profesionales (DUOC, INACAP, y otros) / *Comprises the technical-professional Middle Education (Commercial, technical, industrial, liceums) and the education imparted by Professional Institutes (DUOC, INACAP, and other).*

(1) *Over 14 years old with primary education or without education / total males (or females) over 14 years old.*

(2) *Over 14 years old with middle education / total males (or females) over 14 years old.*

(3) *Over 14 years old with special education / total males (or females) over 14 years old.*

(4) *Over 14 years old with higher education / total males (or females) over 14 years old.*

Fuente: Departamento de Economía, Universidad de Chile / *Source: Department of Economics, University of Chile.*

ESTADÍSTICAS DE POBLACIÓN Y OCUPACIÓN / Population and Employment Statistics
POBLACIÓN NACIONAL / National Population

AÑO Year	NÚMERO DE VIVIENDAS Number Dwellings	NÚMERO DE HABITANTES / Number of Inhabitants		
		HOMBRES Male	MUJERES Female	TOTAL Total
1952 (*)	1.091.446	3.120.515	3.236.096	6.356.611
1960 (*)	1.389.066	3.754.424	3.908.747	7.663.171
1970 (*)	1.860.111	4.565.898	4.773.767	9.339.665
1982 (*)	2.522.369	5.553.409	5.776.327	11.329.736
1983 (**)	-	5.759.095	5.912.429	11.671.524
1984	-	5.850.431	6.005.224	11.855.655
1985	-	5.945.532	6.101.352	12.046.884
1986	-	6.045.180	6.201.540	12.246.720
1987	-	6.148.813	6.305.347	12.454.160
1988	-	6.255.260	6.411.686	12.666.946
1989	-	6.363.351	6.519.467	12.882.818
1990	-	6.471.912	6.627.601	13.099.513
1991	-	6.582.343	6.737.383	13.319.726
1992 (*)	3.260.674	6.553.254	6.795.147	13.348.401
1992	-	6.695.425	6.849.539	13.544.964
1993	-	6.809.060	6.962.127	13.771.187
1994	-	6.921.150	7.073.205	13.994.355
1995	-	7.029.597	7.180.832	14.210.429
1996	-	7.134.144	7.284.720	14.418.864
1997	-	7.236.189	7.386.165	14.622.354
1998	-	7.336.118	7.485.596	14.821.714
1999	-	7.434.317	7.583.443	15.017.760
2000	-	7.531.173	7.680.135	15.211.308

(*) Cifras censales / Census figures.

(**) Desde 1983 corresponde a la nueva proyección de población, 1950 - 2050 elaborada por INE - CELADE / As from 1983 is applied a new demographic projection, 1950-2050 issued by INE-CELADE.

Fuente: Instituto Nacional de Estadísticas / Source: National Bureau of Statistics.

CENSOS NACIONALES DE POBLACIÓN Y VIVIENDA SEGÚN REGIÓN
National Population and Housing Census by Region

REGIONES Regions	CENSO 1970 (*)(**)		CENSO 1982		CENSO 1992		VARIACIÓN % 1992/1982	
	N° Viviendas N° Dwellings	Población Population	N° Viviendas N° Dwellings	Población Population	N° Viviendas N° Dwellings	Población Population	N° Viviendas N° Dwellings	Población Population
I TARAPACÁ	43.213,0	175.208,0	62.631,0	275.144,0	83.768,0	339.579,0	33,75	23,42
II ANTOFAGASTA	58.973,0	251.976,0	80.048,0	341.702,0	98.317,0	410.724,0	22,82	20,20
III ATACAMA	34.362,0	153.888,0	47.198,0	183.407,0	62.780,0	230.873,0	33,01	25,88
IV COQUIMBO	71.790,0	338.646,0	95.239,0	419.956,0	131.853,0	504.387,0	38,44	20,10
V VALPARAÍSO	230.252,0	966.419,0	324.926,0	1.210.077,0	401.509,0	1.384.336,0	23,57	14,40
REGIÓN METROPOLITANA	671.887,0	3.153.775,0	947.202,0	4.318.097,0	1.214.810,0	5.257.937,0	28,25	21,77
VI LIBERTADOR GENERAL BERNARDO O'HIGGINS	94.447,0	487.233,0	123.290,0	586.672,0	169.823,0	696.369,0	37,74	18,70
VII MAULE	118.230,0	617.477,0	149.590,0	730.587,0	207.098,0	836.141,0	38,44	14,45
VIII BIOBÍO	241.104,0	1.253.865,0	315.014,0	1.518.888,0	408.233,0	1.734.305,0	29,59	14,18
IX LA ARAUCANÍA	119.976,0	602.010,0	149.723,0	698.232,0	189.126,0	781.242,0	26,32	11,89
X LOS LAGOS	142.409,0	744.528,0	179.413,0	848.699,0	230.459,0	948.809,0	28,45	11,80
XI AISEN, GENERAL CARLOS IBANEZ DEL CAMPO	10.875,0	50.300,0	16.266,0	66.361,0	21.959,0	80.501,0	35,00	21,31
XII MAGALLANES Y ANTARTIDA CHILENA	22.593,0	89.443,0	31.829,0	131.914,0	40.939,0	143.198,0	28,62	8,55
TOTAL PAIS / Total Country	1.860.111,0	8.884.768,0	2.522.369,0	11.329.736,0	3.260.674,0	13.348.401,0	29,27	17,82

(*) Cifras censales fueron reagrupadas de acuerdo con la división Politico-Administrativa actualmente vigente en el país, según D.L. N°575 de julio de 1974.

(**) Cifras definitivas eliminando el error de omisión censal. Dicho error fue de 3,8% para 1960 y 4,8% para 1970.

Fuente: Instituto Nacional de Estadísticas / Source: National Bureau of Statistics.

POBLACIÓN NACIONAL POR SEXO. SECTORES URBANO Y RURAL SEGÚN REGIÓN. CENSO 1992
National Population by Sex and Urban and Rural Sectors by Region. 1992 Census
 (Número de personas) / (Number of persons)

REGIONES Regions	TOTAL PAÍS Total Country			Hombres Male			Mujeres Female		
	Total Total	Urbano Urban	Rural Rural	Total Total	Urbano Urban	Rural Rural	Total Total	Urbano Urban	Rural Rural
I TARAPACÁ	339.579	318.925	20.654	171.356	158.865	12.491	168.223	160.060	8.163
II ANTOFAGASTA	410.724	399.515	11.209	206.786	199.087	7.699	203.938	200.428	3.510
III ATACAMA	230.873	208.960	21.913	117.835	104.143	13.692	113.038	104.817	8.221
IV COQUIMBO	504.387	355.284	149.103	249.578	170.563	78.995	254.809	184.701	70.108
V VALPARAÍSO	1.384.336	1.248.255	136.081	670.889	598.396	72.493	713.447	649.859	63.588
REGIÓN METROPOLITANA DE SANTIAGO	5.257.937	5.074.681	183.256	2.523.377	2.425.006	98.371	2.734.560	2.649.675	84.885
VI LIBERTADOR GENERAL BERNARDO O'HIGGINS	696.369	445.080	251.289	353.379	218.974	134.405	342.990	226.106	116.884
VII MAULE	836.141	500.146	335.995	420.800	240.083	180.717	415.341	260.063	155.278
VIII BIOBÍO	1.734.305	1.343.097	391.208	857.343	648.151	209.192	876.962	694.946	182.016
IX LA ARAUCANÍA	781.242	478.825	302.417	389.074	228.080	160.994	392.168	250.745	141.423
X LOS LAGOS	948.809	579.885	368.924	475.758	279.605	196.153	473.051	300.280	172.771
XI AISEN, GENERAL CARLOS IBÁÑEZ DEL CAMPO	80.501	57.794	22.707	42.410	28.693	13.717	38.091	29.101	8.990
XII MAGALLANES Y ANTÁRTICA CHILENA	143.198	129.958	13.240	74.669	65.094	9.575	68.529	64.864	3.665
TOTAL PAÍS Total Country	13.348.401	11.140.405	2.207.996	6.553.254	5.364.760	1.188.494	6.795.147	5.775.645	1.019.502

POBLACIÓN NACIONAL SEGÚN EDAD Y SEXO / National Population by Age and Sex
(Número de habitantes) / (Number of inhabitants)

EDAD Age	CENSO 1960 (*) Census 1960 (*)		CENSO 1970 (*) Census 1970 (*)		CENSO 1982 Census 1982		CENSO 1992 Census 1992		1997 (*) 1997 (*)						
	Total	Mujeres Female	Total	Mujeres Female	Total	Mujeres Female	Total	Mujeres Female	Total	Mujeres Female					
	Hombres Male	Mujeres Female	Hombres Male	Mujeres Female	Hombres Male	Mujeres Female	Hombres Male	Mujeres Female	Hombres Male	Mujeres Female					
TOTAL	7 663.171	3 754.424	3 908.747	9 339.665	4 565.898	4 773.767	11 329.736	5 553.409	5 776.327	13 348.401	6 553.254	6 795.147	14 622.354	7 236.189	7 386.165
0 - 4	1 148.024	576.543	571.481	1 180.323	596.275	584.048	1 205.997	612.536	593.461	1 452.635	742.452	710.183	1 456.068	741.288	714.780
5 - 9	1 019.962	511.745	508.217	1 307.619	656.090	651.529	1 207.416	611.321	596.095	1 245.119	632.402	612.717	1 443.653	734.553	709.100
10 - 14	869.091	437.379	431.712	1 171.434	588.208	583.226	1 239.700	625.818	613.882	1 231.714	625.626	606.088	1 344.384	683.722	660.662
15 - 19	753.218	368.452	384.766	960.234	469.601	490.633	1 302.888	650.336	652.552	1 217.129	616.566	600.563	1 239.352	628.928	610.424
20 - 24	621.855	298.912	322.943	808.410	389.630	418.780	1 169.037	573.439	595.598	1 208.011	599.078	608.933	1 214.936	614.244	600.692
25 - 29	547.663	261.705	285.958	658.042	317.317	340.725	931.896	452.697	479.199	1 223.938	600.633	623.305	1 222.629	615.363	607.266
30 - 34	527.032	256.556	270.476	543.177	262.179	280.998	779.004	379.660	399.344	1 130.910	554.200	576.710	1 221.190	612.024	609.166
35 - 39	431.697	207.804	223.893	540.896	260.144	280.752	671.112	325.923	345.189	931.163	452.733	478.430	1 123.900	560.675	563.225
40 - 44	378.143	185.474	192.669	479.128	234.432	244.696	576.692	281.269	295.423	768.467	373.398	395.069	946.732	469.848	476.884
45 - 49	336.944	163.303	173.641	375.124	181.080	194.044	466.382	223.679	242.703	647.122	313.933	333.189	782.581	385.130	397.451
50 - 54	289.496	142.953	146.543	328.621	156.984	171.637	472.976	226.382	246.594	547.048	262.709	284.339	656.920	319.044	337.876
55 - 59	220.655	107.369	113.286	282.448	133.757	148.691	351.748	166.328	185.420	439.588	208.407	231.181	531.686	253.778	277.908
60 - 64	190.230	89.726	100.504	234.627	111.128	123.499	295.371	136.383	158.988	428.513	197.668	230.845	436.630	202.398	234.232
65 - 69	133.246	62.991	70.255	180.669	83.690	96.979	248.261	113.267	134.994	307.911	141.178	166.733	362.444	162.036	200.408
70 - 74	87.765	39.523	48.242	123.802	56.407	67.395	181.132	81.507	99.625	229.218	99.979	129.239	272.438	116.230	156.208
75 - 79	53.732	23.631	30.101	73.274	32.609	40.665	115.000	49.380	65.620	163.851	67.869	95.982	187.882	74.516	113.366
80 y más	54.418	20.358	34.060	91.837	36.367	55.470	115.124	43.484	71.640	176.064	64.423	111.641	178.929	62.412	116.517

(*) Cifras censales corregidas de acuerdo con el error de omisión respectivo / Census figures corrected according to respective omission.

Fuente: Instituto Nacional de Estadísticas / Source: National Bureau of Statistics.

POBLACIÓN NACIONAL SEGÚN EDAD Y SEXO / National Population by Age and Sex
(Porcentajes) / (Percentages)

EDAD Age	CENSO 1960 (*) Census 1960 (*)		CENSO 1970 (*) Census 1970 (*)		CENSO 1982 Census 1982		CENSO 1992 Census 1992		1997 (*) 1997 (*)			
	Total	Hombres Male	Mujeres Female	Total	Hombres Male	Mujeres Female	Total	Hombres Male	Mujeres Female	Total	Hombres Male	Mujeres Female
TOTAL	100,0	100,0	100,0	100,0	100,0	100,0	100,0	100,0	100,0	100,0	100,0	100,0
0 - 4	15,0	15,4	14,6	12,6	13,1	12,2	10,6	11,0	11,3	10,9	11,3	10,5
5 - 9	13,3	13,6	13,0	14,0	14,4	13,6	10,7	11,0	10,3	9,3	9,7	9,0
10 - 14	11,3	11,6	11,1	12,6	12,9	12,2	11,0	11,3	10,6	9,2	9,5	8,9
15 - 19	9,8	9,8	9,8	10,3	10,3	10,3	11,5	11,7	11,3	9,1	9,4	8,8
20 - 24	8,1	8,0	8,3	8,7	8,5	8,8	10,3	10,3	10,3	9,0	9,1	9,0
25 - 29	7,2	7,0	7,3	7,1	7,0	7,1	8,2	8,1	8,3	9,2	9,2	9,2
30 - 34	6,9	6,8	6,9	5,8	5,7	5,9	6,9	6,8	6,9	8,5	8,5	8,5
35 - 39	5,6	5,5	5,7	5,8	5,7	5,9	5,9	5,9	6,0	7,0	6,9	7,0
40 - 44	4,9	4,9	4,9	5,1	5,1	5,1	5,1	5,1	5,1	5,8	5,7	5,8
45 - 49	4,4	4,4	4,4	4,0	4,0	4,1	4,1	4,0	4,2	4,8	4,8	4,9
50 - 54	3,8	3,8	3,8	3,5	3,5	3,6	4,2	4,1	4,3	4,1	4,0	4,2
55 - 59	2,9	2,9	2,9	3,0	2,9	3,1	3,1	3,0	3,2	3,3	3,2	3,4
60 - 64	2,5	2,4	2,6	2,5	2,4	2,6	2,6	2,5	2,8	3,2	3,0	3,4
65 - 69	1,7	1,7	1,8	1,9	1,8	2,0	2,2	2,0	2,4	2,3	2,2	2,5
70 - 74	1,2	1,1	1,2	1,3	1,2	1,4	1,6	1,5	1,7	1,7	1,5	1,9
75 - 79	0,7	0,6	0,8	0,8	0,7	0,9	1,0	0,9	1,1	1,2	1,0	1,4
80 y más	0,7	0,5	0,9	1,0	0,8	1,2	1,0	0,8	1,2	1,3	1,0	1,6

(*) Cifras censales corregidas de acuerdo con el error de omisión respectivo / Census figures corrected according to respective omission.

(**) Corresponde a la proyección de población, 1950-2025 elaborada por INE-CELADE.

Fuente: Instituto Nacional de Estadísticas / Source: National Bureau of Statistics.

COMPOSICIÓN DE LA POBLACIÓN Y FUERZA DE TRABAJO. TOTAL PAÍS (*)

*Composition of Population and Labor Force. Nationwide
(Miles de personas) / (Thousands of persons)*

ESPECIFICACIÓN / Item	1994	1995	1996	1997	1998	1999		
	Oct.-Dic.	Oct.-Dic.	Oct.-Dic.	Oct.-Dic.	Oct.-Dic.	Ene.-Mar.	Feb.-Abr.	Mar.-May.
Población Total / Total Population	14.075,5	14.288,8	14.495,4	14.697,3	14.897,0	14.947,1	14.963,8	14.980,4
Menores de 15 años / Under 15 years	4.155,4	4.196,5	4.226,0	4.254,9	4.283,4	4.290,5	4.292,9	4.295,3
Población de 15 años y más <i>Population aged 15 and over</i>	9.920,2	10.092,2	10.269,4	10.442,4	10.613,6	10.656,6	10.670,8	10.685,1
Fuerza de trabajo / Labor Force	5.553,9	5.538,2	5.600,7	5.683,8	5.851,5	5.790,5	5.805,2	5.794,5
Inactivos / Passive	4.366,3	4.554,0	4.668,7	4.758,6	4.762,1	4.866,0	4.865,6	4.890,6
Fuerza de Trabajo / Labor Force	5.553,9	5.538,2	5.600,7	5.683,8	5.851,5	5.790,5	5.805,2	5.794,5
Ocupados / Employed	5.122,8	5.174,4	5.298,7	5.380,2	5.432,4	5.317,7	5.300,0	5.226,7
Desocupados / Unemployed	431,1	363,8	302,0	303,6	419,2	472,8	505,2	567,7
Cesantes / Laid off	-	-	257,6	261,0	371,9	409,2	443,1	504,0
Buscan trabajo por primera vez <i>Seeking employment for the first time</i>	-	-	44,4	42,6	47,3	63,6	62,1	63,7
Tasa de Desocupación (%) / Unemployment rate	7,8	6,6	5,4	5,3	7,2	8,2	8,7	9,8
Tasa de Cesantía (%) / Lay-off rate	-	-	4,6	4,6	6,4	7,1	7,6	8,7

POBLACIÓN OCUPADA SEGÚN ACTIVIDAD ECONÓMICA. TOTAL PAÍS (*)

*Employed Population Nationwide by Economic Activity
(Miles de personas) / (Thousands of persons)*

ESPECIFICACIÓN / Item	1994	1995	1996	1997	1998	1999		
	Oct.-Dic.	Oct.-Dic.	Oct.-Dic.	Oct.-Dic.	Oct.-Dic.	Ene.-Mar.	Feb.-Abr.	Mar.-May.
Ocupación Total / Total Employment	5.122,8	5.174,4	5.298,7	5.380,2	5.432,4	5.317,7	5.300,0	5.226,7
Agricultura y Pesca / Agriculture and Fishing	857,2	841,7	816,4	775,9	784,4	791,2	758,5	731,0
Minas y Canteras / Mining and Quarries	83,3	87,7	90,6	87,9	81,8	81,7	79,3	77,2
Industria / Industry	829,3	830,5	859,6	860,8	818,6	764,0	779,5	771,3
Construcción / Construction	375,7	396,2	417,0	488,8	448,5	399,6	403,4	393,0
Electricidad, Gas y Agua <i>Electricity, Gas and Water</i>	35,3	30,3	41,7	31,1	37,6	36,3	39,3	35,1
Comercio / Trade	956,1	947,1	931,9	975,9	1.005,5	1.002,0	988,2	972,1
Servicios Financieros <i>Financial Services</i>	303,9	330,9	369,4	376,5	405,7	405,6	411,8	405,7
Servicios Comunes, Sociales y Personales <i>Personal, Communal and Social Services</i>	1.291,6	1.312,5	1.377,9	1.382,4	1.417,7	1.395,1	1.405,5	1.420,2
Transporte y Comunicaciones <i>Transport and Communications</i>	388,0	395,3	393,9	401,0	432,7	442,3	434,5	421,2
Actividades no bien especificadas <i>Unspecified Activities</i>	-	-	0,2	-	-	-	-	-

(*) Corresponde a los resultados de la Nueva Encuesta Nacional del Empleo, basada en el Censo de Población y Vivienda de 1992.

(-) No se dispone de información / No information available.

Fuente: Instituto Nacional de Estadísticas / Source: National Bureau of Statistics.

TASA DE DESOCUPACIÓN NACIONAL - INE

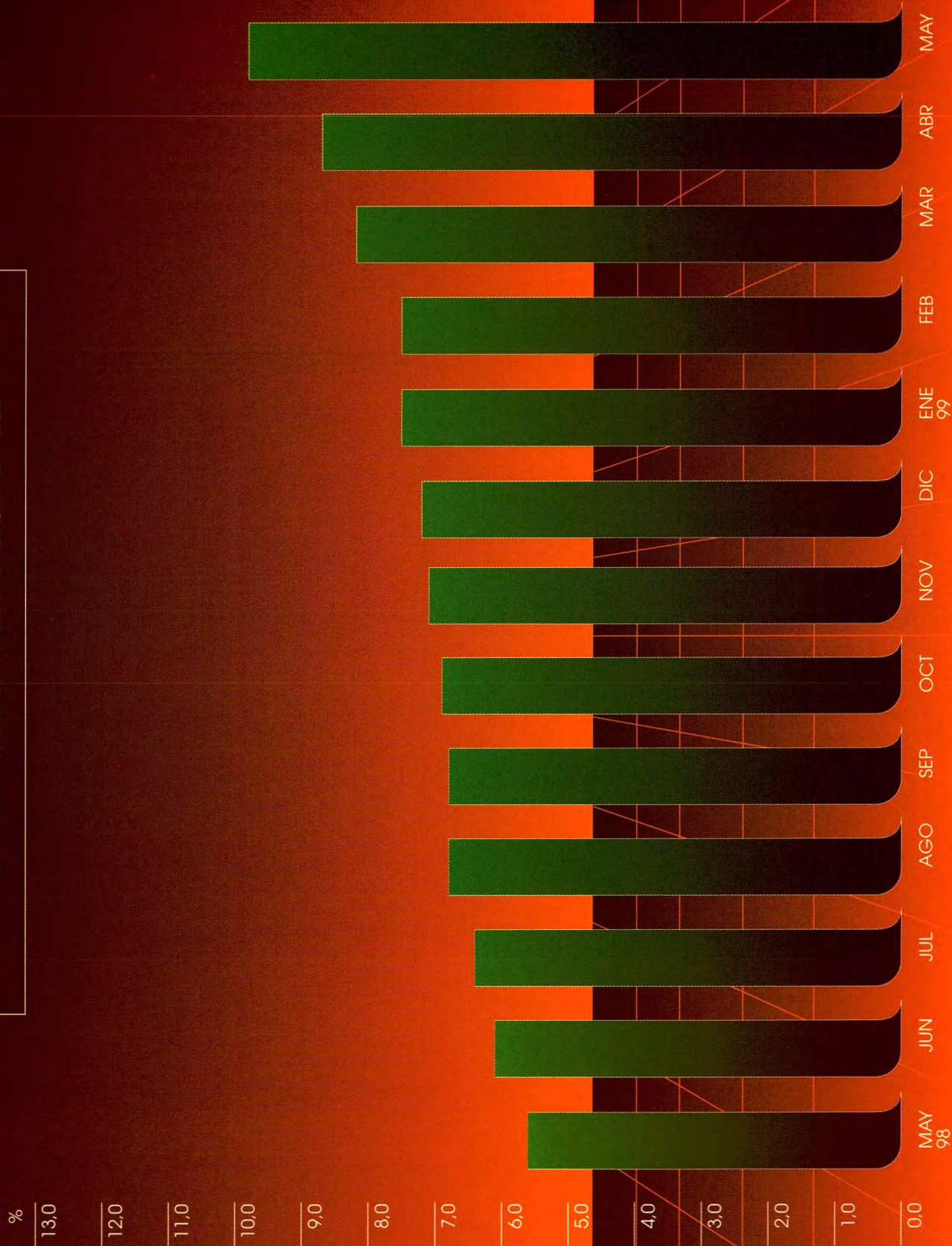

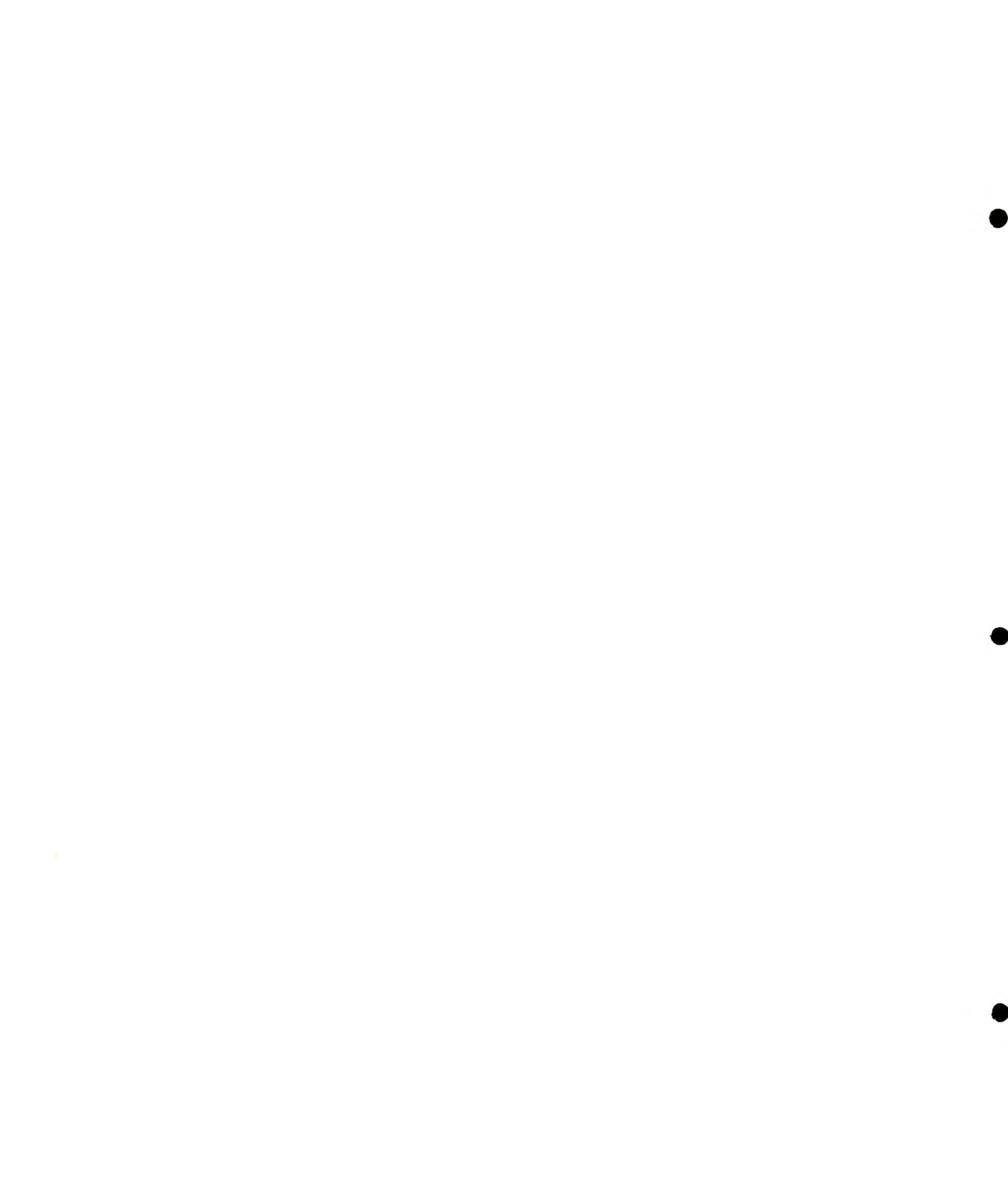

COMPOSICIÓN DE LA POBLACIÓN Y FUERZA DE TRABAJO, EN EL GRAN SANTIAGO

Composition of Population and Labor Force, Greater Santiago
(Miles de personas) / (Thousands of persons)

ESPECIFICACIÓN / Item	1993	1994	1995	1996	1997	1998			1999
	Diciembre	Diciembre	Diciembre	Diciembre	Diciembre	Junio	Septiembre	Diciembre	Marzo
Población Total / Total Population	4.992,0	5.099,3	5.209,1	5.321,2	5.435,7	5.493,9	5.523,2	5.552,7	5.582,4
Hombres / Male	2.430,3	2.439,2	2.502,5	2.582,0	2.662,5	2.664,5	2.655,1	2.688,8	2.692,6
Mujeres / Female	2.561,7	2.660,1	2.706,6	2.739,2	2.773,2	2.829,4	2.868,1	2.863,9	2.889,8
Menores de 14 años / Under 14 years	1.253,8	1.200,2	1.189,6	1.244,5	1.271,7	1.377,4	1.360,3	1.313,2	1.320,9
Población de 14 años y más <i>Population 14 years old and over</i>	3.738,2	3.899,1	4.019,5	4.076,7	4.164,0	4.116,5	4.162,9	4.239,5	4.261,5
Fuerza de Trabajo / Labor Force	2.160,4	2.246,2	2.336,7	2.356,1	2.367,3	2.362,7	2.418,9	2.503,1	2.494,3
Inactivos / Passive	1.577,8	1.652,9	1.682,8	1.720,6	1.796,7	1.753,8	1.744,0	1.736,4	1.767,2
Fuerza de Trabajo / Labor Force	2.160,4	2.246,2	2.336,7	2.356,1	2.367,3	2.362,7	2.418,9	2.503,1	2.494,3
Ocupados / Employed	2.032,0	2.091,6	2.197,5	2.222,2	2.214,2	2.200,4	2.150,1	2.217,2	2.172,3
Con Trabajo / With Work	2.011,9	2.065,9	2.170,0	2.190,1	2.189,1	2.164,8	2.116,6	2.172,2	2.118,2
Ausentes Temporales <i>Temporary Absence</i>	20,1	25,7	27,5	32,1	25,1	35,6	33,5	45,0	54,1
Desocupados / Unemployed	128,4	154,6	139,3	133,9	153,1	162,3	268,8	285,9	322,0
Cesantes / Laid off	109,6	120,4	109,0	111,1	133,4	139,4	246,5	237,0	280,4
Buscan Trabajo por Primera Vez <i>Seeking Employment for the First Time</i>	18,8	34,3	30,3	22,8	19,7	22,9	22,3	48,9	41,6
Tasa de Desocupación (%) / Unemployment rate	5,9	6,9	6,0	5,7	6,5	6,9	11,1	11,4	12,9
Tasa de Cesantía (%) / Lay-off rate	5,1	5,4	4,7	4,7	5,6	5,9	10,2	9,5	11,2

POBLACIÓN OCUPADA SEGÚN ACTIVIDAD ECONÓMICA, EN EL GRAN SANTIAGO

Population Employed by Economic Activity, Greater Santiago
(Miles de personas) / (Thousands of persons)

ESPECIFICACIÓN / Item	1993	1994	1995	1996	1997	1998			1999
	Diciembre	Diciembre	Diciembre	Diciembre	Diciembre	Junio	Septiembre	Diciembre	Marzo
Ocupación Total / Total Employment	2.032,0	2.091,6	2.197,5	2.222,2	2.214,2	2.200,4	2.150,1	2.217,2	2.172,3
Actividades Productoras de Bienes <i>Good Producer Activities</i>	692,6	683,1	690,7	666,2	659,7	657,2	620,0	612,8	595,7
Agricultura, Caza, Silvicultura y Pesca <i>Agriculture, Hunting, Forestry and Fishing</i>	22,7	18,0	13,0	17,2	16,4	19,5	16,5	16,9	29,5
Explotación de Minas y Canteras <i>Mining and Quarrying Exploitation</i>	9,2	9,0	7,0	7,9	9,1	8,3	7,3	7,7	10,2
Industria Manufacturera <i>Manufacturing Industry</i>	477,8	482,0	487,7	460,7	429,1	402,7	408,0	431,0	409,0
Construcción / Construction	183,0	174,0	183,0	180,4	205,1	226,7	188,2	157,2	147,0
Actividades Productoras de Servicios <i>Service Producer Activities</i>	1.183,5	1.222,7	1.338,1	1.367,7	1.350,3	1.366,2	1.329,8	1.415,7	1.381,8
Comercio / Trade	426,2	442,8	456,0	453,7	458,4	468,6	460,9	476,4	457,4
Servicios de Gobierno y Financieros <i>Government and Financial Services</i>	241,9	243,5	298,6	309,2	308,2	302,8	302,2	309,1	296,4
Servicios Personales y de Hogares <i>Personal and Domestic Services</i>	259,8	285,4	265,5	270,1	250,9	280,3	264,9	297,4	294,9
Servicios Comunales y Sociales <i>Communal and Social Services</i>	255,5	251,1	318,1	334,7	332,8	314,5	301,8	332,8	333,1
Transporte, Almacenaje, Comunicaciones y Utilidad Pública / Transport, Storage, Communications and Public Utility	151,5	175,4	159,8	180,8	195,5	172,6	196,9	188,2	191,4
Actividades no bien especificadas <i>Unspecified Activities</i>	4,4	10,4	8,8	7,4	8,7	4,4	3,4	0,5	3,4

Fuente: Departamento de Economía, Universidad de Chile / Source: Department of Economics, University of Chile.

COMPOSICIÓN DE LA POBLACIÓN Y FUERZA DE TRABAJO EN LA REGIÓN METROPOLITANA DE SANTIAGO (*)

Composition of Population and Labor Force, Santiago Metropolitan Region

PROMEDIOS MÓVILES TRIMESTRALES / Quarterly moving averages

(Miles de personas) / (Thousands of persons)

ESPECIFICACIÓN <i>Item</i>	1993		1994		1995		1996		1997		1998		1999		
	Octubre Diciembre		Octubre Diciembre		Octubre Diciembre		Octubre Diciembre		Octubre Diciembre		Octubre Diciembre		Ene.-Mar.	Feb.-Abr.	Mar.-May.
POBLACIÓN TOTAL <i>Total population</i>	5.478,7		5.579,9		5.677,8		5.772,8		5.865,7		5.956,8		5.979,4	5.986,9	5.994,4
Menores de 15 años <i>Under 15 years</i>	1.579,4		1.606,4		1.630,0		1.648,7		1.667,1		1.685,1		1.689,5	1.691,0	1.692,5
Población de 15 años y más <i>Population aged 15 and over</i>	3.899,3		3.973,5		4.047,8		4.124,1		4.198,6		4.271,8		4.289,9	4.295,9	4.301,9
Fuerza de trabajo <i>Labor force</i>	2.299,8		2.353,3		2.327,2		2.393,6		2.451,8		2.558,2		2.511,9	2.541,1	2.533,9
Inactivos <i>Passive</i>	1.599,5		1.620,2		1.720,6		1.730,5		1.746,9		1.713,6		1.778,0	1.754,8	1.768,1
FUERZA DE TRABAJO <i>Labor force</i>	2.299,8		2.353,3		2.327,2		2.393,6		2.451,8		2.558,2		2.511,9	2.541,1	2.533,9
Ocupados <i>Employed</i>	2.156,9		2.159,7		2.181,4		2.245,1		2.306,5		2.359,4		2.285,8	2.295,1	2.269,0
Desocupados <i>Unemployed</i>	142,9		193,6		145,9		148,5		145,3		198,8		226,0	246,0	264,8
TASA DE DESOCUPACIÓN (%) <i>Unemployment rate</i>	6,2		8,2		6,3		6,2		5,9		7,8		9,0	9,7	10,5
TASA DE CESANTÍA (%) <i>Lay-off rate</i>	-		-		-		5,4		5,3		7,0		7,8	8,6	9,5

(*) Corresponde a los resultados de la Nueva Encuesta Nacional del Empleo, basada en el Censo de Población y Vivienda de 1992.

(-) No se dispone de información / No information available.

Fuente: Instituto Nacional de Estadísticas / Source: National Bureau of Statistics.

ESTADÍSTICAS DE SUELDOS Y SALARIOS / Wages and Salaries Statistics
ÍNDICE NOMINAL DE REMUNERACIONES POR HORA / Nominal Index of Hourly Wages
 (Base: abril 1993 = 100) / (Base: April 1993 = 100)

PERÍODO <i>Period</i>	ÍNDICE GENERAL <i>General Index</i>		ÍNDICES POR ACTIVIDAD ECONÓMICA <i>Economic Activity Indexes</i>									
	Índice <i>Index</i>	Variación mensual <i>Monthly Variation</i>	Variación en 12 meses <i>12-month Variation</i>	Minería <i>Mining</i>	Industria <i>Manufacturing</i>	Electricidad, Gas y Agua <i>Electricity, Gas and Water</i>	Construcción <i>Construction</i>	Comercio, Restaurantes y Hoteles <i>Trade, Catering and Hotels</i>	Transporte y Comunicaciones <i>Transport and Communications</i>	Servicios Financieros y Prestados a Empresas <i>Financial Services to Firms</i>	Servicios Comunes y Sociales <i>Communal and Social Services</i>	
1997												
Agosto	170,77	0,4	8,0	146,14	170,72	156,19	151,88	173,17	173,75	154,58	184,96	
Septiembre	171,93	0,7	8,1	148,35	173,12	159,16	151,14	174,44	174,01	154,36	185,17	
Octubre	172,24	0,2	8,1	149,04	172,92	155,98	150,13	176,06	175,23	155,15	185,46	
Noviembre	173,40	0,7	8,0	150,69	173,19	157,22	153,64	177,71	177,01	156,64	186,57	
Diciembre	176,40	1,7	7,4	151,23	175,13	159,28	158,21	179,62	178,60	159,10	192,34	
1998												
Enero	178,46	1,2	7,9	151,87	177,34	161,53	158,88	181,29	180,08	161,26	195,23	
Febrero	179,21	0,4	7,7	150,49	177,75	162,91	155,59	181,13	180,68	161,41	198,41	
Marzo	180,13	0,5	7,8	151,26	178,86	162,58	155,30	182,48	179,89	162,40	199,75	
Abril	181,16	0,6	8,1	151,92	179,35	164,06	156,76	183,57	181,71	163,22	201,22	
Mayo	181,95	0,4	8,2	152,78	179,87	164,48	157,18	183,26	184,78	164,33	202,13	
Junio	183,19	0,7	8,4	156,13	180,73	164,85	160,49	184,33	190,06	163,98	202,10	
Julio	183,84	0,4	8,1	155,90	181,17	166,42	156,98	187,18	191,66	167,51	202,06	
Agosto	184,24	0,2	7,9	156,86	180,65	167,13	158,78	188,07	193,12	168,25	202,48	
Septiembre	185,31	0,6	7,8	159,37	182,08	169,05	159,98	189,79	195,92	169,56	202,95	
Octubre	185,79	0,3	7,9	159,70	183,40	170,14	152,72	189,24	195,83	170,56	203,29	
Noviembre	186,35	0,3	7,5	160,46	183,68	169,46	152,21	189,63	196,66	171,01	204,38	
Diciembre	190,00	2,0	7,7	161,21	186,12	171,34	155,08	191,21	198,65	174,57	212,05	
1999												
Enero	190,76	0,4	6,9	161,58	186,42	174,14	154,54	192,66	201,40	176,19	212,51	
Febrero	191,05	0,2	6,6	162,08	186,19	173,46	154,45	192,89	201,99	177,87	213,02	
Marzo	191,44	0,2	6,3	161,33	187,00	174,75	153,05	192,73	201,99	179,92	213,48	
Abril	192,33	0,5	6,2	164,82	186,46	176,36	151,06	193,82	204,13	181,12	215,33	
Mayo	192,81	0,2	6,0	167,01	185,92	176,54	150,31	193,66	204,97	182,18	216,79	

El concepto de Remuneraciones se refiere sólo a la jornada ordinaria de trabajo y excluye pagos esporádicos, como por ejemplo, las gratificaciones semestrales o anuales.
 Fuente: Instituto Nacional de Estadísticas / Source: National Bureau of Statistics.

ÍNDICE NOMINAL DE REMUNERACIONES POR HORA
Nominal Index of Hourly Wages
 (Base: abril 1993 = 100) / (Base: April 1993=100)

PERÍODO Period	ÍNDICE GENERAL General Index		ÍNDICE POR GRUPO OCUPACIONAL Indexes per occupational group									
	Índice Index	Variación mensual Monthly Variation %	Variación en 12 meses 12-month Variation %	Personal Directivo Executive Staff	Profesionales Professionals	Técnicos Technicians	Administrativo Administrative Staff	Personal and Security	Vendedores en locales Retail Sales	Trabajadores Calificados Skilled Workers	Operadores de Máquinas e Instalaciones Machinery and Equipment Operators	Trabajadores No Calificados Unskilled Workers
1997												
Agosto	170,77	0,4	8,0	172,30	186,31	163,94	175,25	164,66	167,17	162,60	168,61	170,05
Septiembre	171,93	0,7	8,1	173,59	187,20	163,55	175,43	166,65	168,49	163,16	169,55	173,59
Octubre	172,24	0,2	8,1	173,78	187,79	163,40	176,37	167,51	169,79	163,36	169,54	173,43
Noviembre	173,40	0,7	8,0	174,83	188,90	165,24	177,44	170,50	170,36	163,81	171,08	174,44
Diciembre	176,40	1,7	7,4	178,12	194,04	168,41	180,82	174,31	170,65	166,27	172,66	177,23
1998												
Enero	178,46	1,2	7,9	180,73	196,29	170,82	183,38	174,31	173,53	167,56	173,85	179,69
Febrero	179,21	0,4	7,7	183,19	199,17	170,78	185,50	177,07	172,30	167,70	172,32	179,95
Marzo	180,13	0,5	7,8	182,99	201,34	171,23	186,27	177,74	173,86	169,28	172,92	180,18
Abril	181,16	0,6	8,1	183,65	203,48	172,51	186,95	180,02	174,70	169,62	173,28	181,45
Mayo	181,95	0,4	8,2	183,87	204,02	173,46	188,27	182,24	174,71	170,20	173,99	182,04
Junio	183,19	0,7	8,4	184,39	203,71	174,35	189,43	183,71	174,76	172,01	176,94	183,43
Julio	183,84	0,4	8,1	184,44	203,98	175,94	190,43	186,21	177,63	172,14	177,85	182,99
Agosto	184,24	0,2	7,9	184,94	204,83	176,81	191,08	185,24	178,18	173,17	177,67	182,59
Septiembre	185,31	0,6	7,8	185,82	206,12	177,66	192,89	188,05	177,74	173,08	178,84	183,85
Octubre	185,79	0,3	7,9	184,77	206,45	178,32	193,01	187,13	177,81	173,88	179,60	184,77
Noviembre	186,35	0,3	7,5	185,13	207,60	178,81	193,81	187,46	178,31	173,44	180,68	185,30
Diciembre	190,00	2,0	7,7	187,91	214,67	183,62	197,17	190,33	178,91	174,71	183,00	189,86
1999												
Enero	190,76	0,4	6,9	189,12	215,91	185,38	198,63	190,92	178,43	175,55	183,90	189,12
Febrero	191,05	0,2	6,6	190,16	216,73	186,21	199,27	190,97	177,57	174,88	183,77	189,56
Marzo	191,44	0,2	6,3	190,88	216,60	187,39	200,43	190,35	176,81	174,81	184,49	189,64
Abril	192,33	0,5	6,2	192,37	219,57	187,91	200,98	191,27	177,34	175,75	185,59	189,62
Mayo	192,81	0,2	6,0	193,77	220,82	189,80	202,21	191,98	177,17	176,12	186,31	188,01

Fuente: Instituto Nacional de Estadísticas / Source: National Bureau of Statistics.

ÍNDICE NOMINAL DE COSTO DE LA MANO DE OBRA
Labor Cost Nominal Index
 (Base: abril 1993 = 100) / (Base: April 1993 = 100)

PERÍODO Period	ÍNDICE GENERAL General Index		ÍNDICES POR ACTIVIDAD ECONÓMICA Economic Activity Indexes									
	Índice Index	Variación mensual Monthly Variation %	Variación en 12 meses 12-month Variation %	Minería Mining	Industria Manufacturing	Gas y Agua Electricity, Gas and Water	Construcción Construction	Comercio, y Hoteles Trade, Catering and Hotels	Transporte y Comunica- ciones Transport and Communica- tions	Servicios Financieros y Empresas Financial Services to Firms	Servicios Comunales y Sociales Communal and Social Services	
1997												
Agosto	162,19	-0,2	7,9	148,03	160,17	152,22	153,26	163,05	159,38	154,53	178,27	
Septiembre	163,25	0,7	7,7	150,69	161,57	153,84	152,20	164,60	159,22	155,16	178,80	
Octubre	165,26	1,2	9,0	160,69	162,18	152,45	151,42	165,13	161,11	157,15	179,16	
Noviembre	166,25	0,6	8,6	160,12	162,19	154,13	156,14	166,55	164,01	157,84	180,81	
Diciembre	169,10	1,7	7,6	161,12	164,38	156,02	160,24	169,09	165,99	159,54	186,21	
1998												
Enero	170,70	0,9	8,6	162,68	166,11	159,02	160,78	170,42	167,89	159,38	188,56	
Febrero	171,03	0,2	8,3	161,82	166,13	159,10	157,09	170,14	167,81	159,73	190,80	
Marzo	171,63	0,4	7,7	155,65	167,96	160,87	158,10	171,66	168,40	161,35	192,83	
Abril	173,03	0,8	8,0	156,44	168,86	162,38	159,15	173,17	170,21	162,70	194,99	
Mayo	173,58	0,3	8,1	159,19	168,12	163,41	159,50	173,02	171,35	164,33	195,28	
Junio	174,46	0,5	7,7	163,13	168,43	162,98	162,84	173,68	173,38	163,92	195,07	
Julio	175,24	0,4	7,8	164,48	168,27	163,25	161,65	175,37	174,84	166,65	195,38	
Agosto	176,14	0,5	8,6	166,97	168,37	162,97	162,68	175,68	176,62	168,69	195,71	
Septiembre	177,50	0,8	8,7	171,15	169,81	164,24	160,79	176,41	179,36	168,95	196,10	
Octubre	177,52	0,0	7,4	169,15	170,22	165,34	159,36	176,04	179,52	170,12	196,52	
Noviembre	178,12	0,3	7,1	171,02	169,88	164,98	158,16	176,23	180,38	170,77	197,79	
Diciembre	182,24	2,3	7,8	176,48	173,21	166,11	164,23	177,97	183,19	172,08	204,62	
1999												
Enero	182,00	-0,1	6,6	171,78	173,16	169,33	162,69	178,89	185,85	172,09	204,90	
Febrero	182,39	0,2	6,6	172,09	173,65	168,34	163,03	179,02	186,01	172,91	205,31	
Marzo	183,49	0,6	6,9	173,65	174,55	171,14	163,39	178,87	187,23	175,56	206,08	
Abril	184,60	0,6	6,7	175,89	173,83	171,56	162,57	180,04	189,40	176,16	208,70	
Mayo	185,35	0,4	6,8	177,67	174,14	170,86	157,48	179,76	190,37	177,84	210,12	

El concepto de Mano de Obra excluye las indemnizaciones pagadas por el empleador a sus trabajadores por término de la relación de trabajo y gastos esporádicos, como por ejemplo, gratificaciones semestrales o anuales.

Fuente: Instituto Nacional de Estadísticas / Source: National Bureau of Statistics.

ÍNDICE NOMINAL DE COSTO DE LA MANO DE OBRA

Labor Cost Nominal Index

(Base: abril 1993 = 100) / (Base: April 1993 = 100)

PERÍODO Period	ÍNDICE GENERAL General Index			ÍNDICE POR GRUPO OCUPACIONAL Indexes per occupational group									
	Índice Index	Variación Variation		Personal Directivo Executive Staff	Profesionales Professionals	Técnicos Technicians	Personal Administrativo Administrative Staff	Trab. de Serv. y de Protección Personal and Security Service Staff	Vendedores en locales Retail Sales	Trabajadores Calificados Skilled Workers	Operadores de Máquinas e Instalaciones Machinery and Equipment Operators	Trabajadores No Calificados Unskilled Workers	
		mensual Monthly	en 12 meses 12-month Variation %										
1997													
Agosto	162,19	-0,2	7,9	169,35	171,80	151,28	166,39	161,62	145,48	154,41	154,53	163,38	
Septiembre	163,25	0,7	7,7	170,01	172,58	151,62	166,81	165,20	146,70	155,19	157,37	165,95	
Octubre	165,26	1,2	9,0	171,14	174,18	152,35	168,65	164,27	148,14	160,82	159,88	167,99	
Noviembre	166,25	0,6	8,6	172,36	175,40	154,64	169,83	166,26	147,86	160,66	160,00	168,26	
Diciembre	169,10	1,7	7,6	175,04	179,39	156,93	172,57	170,51	150,00	163,05	161,65	170,98	
1998													
Enero	170,70	0,9	8,6	176,11	181,34	158,61	173,98	171,56	151,55	164,24	163,47	172,94	
Febrero	171,03	0,2	8,3	178,28	183,19	157,49	175,47	175,63	150,34	164,52	158,50	172,41	
Marzo	171,63	0,4	7,7	178,84	184,63	158,33	177,10	174,73	152,08	162,53	159,29	171,87	
Abril	173,03	0,8	8,0	179,73	186,71	159,77	177,86	176,80	152,85	163,60	159,81	174,33	
Mayo	173,58	0,3	8,1	179,23	187,27	160,01	179,32	179,62	152,73	164,13	159,83	175,08	
Junio	174,46	0,5	7,7	179,53	187,05	161,98	180,31	182,52	150,59	165,76	163,00	174,89	
Julio	175,24	0,4	7,8	179,85	188,24	163,07	180,97	184,45	152,87	165,88	163,76	174,97	
Agosto	176,14	0,5	8,6	179,94	188,97	164,67	182,77	183,57	152,78	167,65	163,78	174,75	
Septiembre	177,50	0,8	8,7	180,85	190,02	165,38	184,18	186,37	151,77	169,51	167,85	175,74	
Octubre	177,52	0,0	7,4	180,59	190,43	165,98	184,37	185,50	151,66	168,51	166,73	176,36	
Noviembre	178,12	0,3	7,1	181,15	191,74	165,89	185,17	186,32	151,39	168,34	167,99	176,65	
Diciembre	182,24	2,3	7,8	182,95	197,39	169,73	187,21	188,63	152,01	174,17	171,93	182,59	
1999													
Enero	182,00	-0,1	6,6	184,17	198,14	171,27	187,09	189,00	151,24	170,78	171,48	179,64	
Febrero	182,39	0,2	6,6	184,70	198,90	172,39	187,76	187,89	149,88	170,14	170,89	180,29	
Marzo	183,49	0,6	6,9	185,16	199,78	173,38	189,68	188,89	148,78	171,45	172,07	181,71	
Abril	184,60	0,6	6,7	186,51	202,14	173,84	189,96	190,35	149,79	172,78	172,74	182,04	
Mayo	185,35	0,4	6,8	188,07	203,71	175,36	190,94	192,47	149,27	171,67	174,07	180,35	

Fuente: Instituto Nacional de Estadísticas / Source: National Bureau of Statistics.

SISTEMA DE PREVISIÓN

Social Security System

ACTIVOS DE LOS FONDOS DE PENSIONES POR INSTRUMENTOS FINANCIEROS

Pension Fund Assets per Financial Instruments
(Millones de pesos) / (Millions of Chilean pesos)

PERÍODO <i>Period</i>	TÍTULOS TGR		DEPÓSITOS A PLAZO INSTITUCIONES		LETRAS DE CRÉDITO INSTITUCIONES FINANCIERAS		ACCIONES Y DEBENTURES DE EMPRESAS		OTROS (**)		TOTAL	
	BCCH (*) Securities		Time deposits Finance Companies		Credit bills Finance Companies		Firms shares & debentures		Other		Total	
	Valor Value	(%)	Valor Value	(%)	Valor Value	(%)	Valor Value	(%)	Valor Value	(%)	Valor Value	(%)
1997												
Enero	4.939.714	40,8	766.135	6,3	2.096.431	17,3	4.234.109	34,9	88.983	0,7	12.125.372	100,0
Febrero	4.986.156	40,1	781.119	6,3	2.150.299	17,3	4.414.007	35,5	94.492	0,8	12.426.072	100,0
Marzo	5.002.059	40,0	855.207	6,8	2.219.542	17,7	4.369.889	34,9	80.883	0,6	12.527.579	100,0
Abril	5.038.370	39,4	989.892	7,8	2.211.739	17,3	4.445.564	34,8	85.387	0,7	12.770.953	100,0
Mayo	5.055.720	38,6	1.089.958	8,3	2.241.215	17,1	4.597.871	35,2	89.615	0,7	13.074.378	100,0
Junio	5.070.024	37,6	1.133.790	8,4	2.286.476	17,0	4.853.530	36,1	110.991	0,8	13.454.810	100,0
Julio	5.050.946	37,2	1.196.230	8,8	2.242.754	16,5	4.937.127	36,4	126.508	0,9	13.553.566	100,0
Agosto	5.120.643	37,5	1.242.475	9,1	2.261.597	16,6	4.856.437	35,6	154.334	1,1	13.635.486	100,0
Septiembre	5.026.446	36,6	1.435.877	10,5	2.286.049	16,7	4.776.156	34,9	152.170	1,1	13.677.698	100,0
Octubre	5.134.814	38,1	1.543.804	11,5	2.252.135	16,8	4.336.761	32,3	174.160	1,3	13.441.674	100,0
Noviembre	5.307.176	39,0	1.624.078	12,0	2.294.694	16,9	4.162.528	30,7	170.021	1,3	13.558.496	100,0
Diciembre	5.365.956	39,5	1.680.892	12,4	2.299.185	17,0	4.029.231	29,7	179.105	1,3	13.554.369	100,0
1998												
Enero	5.289.268	40,3	1.800.598	13,7	2.198.549	16,7	3.689.161	27,9	205.366	1,6	13.162.942	100,0
Febrero	5.351.216	39,2	1.896.417	13,9	2.307.848	16,9	3.844.763	28,2	244.857	1,8	13.645.101	100,0
Marzo	5.482.753	38,9	1.904.800	13,5	2.362.747	16,7	4.077.123	28,9	300.789	2,1	14.128.211	100,0
Abril	5.608.269	39,9	1.944.627	13,8	2.314.127	16,4	3.852.763	27,4	353.524	2,5	14.073.310	100,0
Mayo	5.644.703	40,3	1.998.289	14,3	2.331.232	16,6	3.645.266	26,0	398.074	2,8	14.017.563	100,0
Junio	5.635.612	40,8	2.013.429	14,6	2.284.189	16,5	3.386.459	24,5	495.775	3,6	13.815.464	100,0
Julio	5.664.440	40,0	2.150.407	15,2	2.270.846	16,0	3.516.273	24,8	561.047	4,0	14.163.013	100,0
Agosto	5.624.179	41,4	2.148.440	15,8	2.212.572	16,3	3.031.364	22,3	574.881	4,2	13.591.436	100,0

(*) TGR: Tesorería General de la República; BCCH: Banco Central de Chile / TGR: National Treasury; BCCH: Central Bank of Chile.

(**) Incluye Activo Disponible, y desde mayo de 1993 incluye Inversión en el Extranjero / Including Available Assets, and as from May 1993 includes foreign investment.
Fuente: Superintendencia de Administradoras de Fondos de Pensiones / Source: Superintendency of Pension Fund Managing Entities.

INSTRUMENTOS MANTENIDOS EN CUSTODIA EN EL BANCO CENTRAL POR LAS ADMINISTRADORAS DE FONDOS DE PENSIONES
Instruments held in safekeeping by the Central Bank on Behalf of Pension Fund Administrators
(Millones de pesos) / (Millions of Chilean pesos)

PERÍODO Period	TÍTULOS		DEPÓSITOS A PLAZO		LETRAS DE CRÉDITO		DEBENTURES		OTROS (2)		TOTAL		
	TGR o		INSTITUCIONES		INSTITUCIONES		DE		Others		Total		
	BCCH (1)	(%)	FINANCIERAS	(%)	FINANCIERAS	(%)	EMPRESAS	(%)	Value	(%)	Value	(%)	
	Valor		Time deposits		Credit bills of		Company						
	Value		Finance Companies		Finance Companies		Debtentures		Value		Value	Value	
			Valor		Valor		Valor		Value		Value	Value	
			Value		Value		Value		Value		Value	Value	
FONDO / Fund													
1995	Julio	3.593.515	38,5	124.679	1,3	1.435.038	15,3	561.297	6,0	3.638.358	38,9	9.352.888	100,0
	Agosto	3.642.551	39,7	154.612	1,7	1.491.197	16,2	561.941	6,1	3.358.851	36,5	9.209.151	100,0
	Septiembre	3.663.012	40,0	141.515	1,5	1.509.258	16,4	552.545	6,0	3.313.718	36,1	9.180.048	100,0
	Octubre	3.747.665	40,4	119.281	1,3	1.531.718	16,5	548.016	5,9	3.356.640	36,1	9.303.320	100,0
	Noviembre	3.728.011	40,7	106.398	1,2	1.371.663	15,0	535.289	5,8	3.431.819	37,4	9.173.199	100,0
	Diciembre	3.708.653	42,1	134.157	1,5	895.805	10,2	523.514	5,9	3.550.585	40,3	8.812.715	100,0
1996	Enero	3.725.678	41,9	158.622	1,8	755.031	8,5	528.480	5,9	3.730.913	41,9	8.898.723	100,0
	Febrero	3.784.357	42,7	179.588	2,0	765.203	8,6	528.333	6,0	3.611.287	40,7	8.868.767	100,0
	Marzo	3.041.774	38,4	222.935	2,8	558.303	7,0	503.410	6,3	3.614.542	45,5	7.940.963	100,0
	Abril	2.172.939	31,6	231.106	3,4	444.731	6,5	489.823	7,1	3.524.910	51,4	6.863.508	100,0
	Mayo	1.519.502	24,2	189.838	3,0	321.426	5,1	485.992	7,7	3.768.170	60,0	6.284.927	100,0
	Junio	1.319.681	22,6	188.923	3,2	155.016	2,7	475.780	8,2	3.695.715	63,3	5.895.116	100,0
	Julio	481.479	9,3	179.342	3,5	86.506	1,7	482.404	9,4	3.912.366	76,1	5.142.097	100,0
	Agosto	256.546	5,3	133.907	2,7	90.777	1,9	483.134	9,9	3.909.806	80,2	4.874.169	100,0
	Septiembre	285.702	5,9	116.364	2,4	91.415	1,9	470.050	9,8	3.855.945	80,0	4.819.477	100,0
	Octubre	209.649	4,4	100.959	2,1	71.128	1,5	470.087	9,8	3.958.372	82,2	4.810.194	100,0
	Noviembre	75.500	1,7	50.756	1,1	66.778	1,5	469.494	10,4	3.898.763	85,3	4.501.290	100,0
	Diciembre	54.707	1,3	58.318	1,3	59.193	1,4	468.411	10,8	3.704.174	85,2	4.344.802	100,0
1997	Enero	52.364	1,1	50.622	1,1	58.953	1,3	472.558	10,3	3.947.415	86,2	4.581.912	100,0
	Febrero	56.461	1,2	56.972	1,2	60.799	1,3	467.666	9,7	4.190.463	86,6	4.832.361	100,0
	Marzo	68.239	1,5	45.131	0,9	65.119	1,4	442.079	9,2	4.163.531	87,0	4.784.099	100,0
	Abril	74.409	1,5	100.284	2,0	65.056	1,3	437.770	8,8	4.306.553	86,4	4.984.072	100,0
	Mayo	2.754	0,1	101.967	2,1	38.700	0,8	420.323	8,7	4.279.977	88,3	4.843.720	100,0
	Junio	2.752	0,1	91.536	2,8	23.601	0,7	411.574	12,4	2.795.962	84,0	3.325.425	100,0
	Julio	2.703	0,1	87.737	4,6	22.848	1,2	405.768	21,3	1.386.457	72,8	1.905.513	100,0
	Agosto	1.394	0,1	62.894	5,7	16.607	1,5	123.728	11,2	902.970	81,5	1.107.593	100,0

BSF = Bonos Subordinados Emitidos por Instituciones Financieras / Secondary bonds issued by finance companies.

PEF = Pagars Emitidos por Instituciones Financieras / Promissory notes issued by finance companies.

CFI = Cuotas Fondos de Inversión Inmobiliaria / Investment Funds quotas in real estate.

CFK = Capital de Riesgo / Risk capital.

ACI = Acciones Inmobiliarias / Shares in real estate.

CFV = Cuota Fondo de Inversión Mobiliaria / Movable Investment Funds quotas.

BR = Bono de Reconocimiento.

NÚMERO DE AFILIADOS POR ADMINISTRADORA DE FONDOS DE PENSIONES (1)
Number of Beneficiaries by Pension Fund Managing Entity.
 (Acumulado) / (Cumulative)

AFP	1998		1999		1999		1999	
	OCTUBRE	NOVIEMBRE	DICIEMBRE	ENERO	FEBRERO	MARZO		
	Nº de afiliados	Nº de afiliados	Nº de afiliados	Nº de afiliados	Nº de afiliados	Nº de afiliados	%	%
APORTA FOMENTA (5)	24.223	24.471	24.590	24.603	24.626	24.608	0,41	0,41
BANSANDER (3)	-	-	-	-	-	-	-	-
CUPRUM	415.354	414.026	410.597	409.210	407.543	408.868	6,88	6,82
FOMENTA	-	-	-	-	-	-	-	-
HABITAT	1.294.330	1.327.537	1.334.496	1.337.233	1.339.770	1.342.810	22,37	22,41
MAGISTER (4)	83.840	83.482	82.969	82.542	82.333	82.823	1,39	1,38
PLANVITAL	319.173	315.741	315.823	315.526	315.641	315.901	5,29	5,28
PROTECCIÓN (6)	224.634	223.768	224.726	-	-	-	3,77	-
PROVIDA	2.134.075	2.171.460	2.174.402	2.400.042	2.404.948	2.401.792	36,49	40,19
QUALITAS	-	-	-	-	-	-	-	-
SANTA MARÍA	917.599	918.867	922.301	923.651	923.052	924.493	15,44	15,44
SUMMA (3)	-	-	-	-	-	-	-	-
SUMMA BANSANDER	475.492	471.342	476.239	478.404	480.566	483.213	7,92	8,04
UNIÓN (2)	-	-	-	-	-	-	-	-
TOTAL	5.888.720	5.950.694	5.966.143	5.971.211	5.978.479	5.984.508	100,00	100,00

(1) Afiliados activos son aquellos no pensionados y no fallecidos (Se excluye a los pensionados cotizantes).

(2) Mediante Resolución N° E-146-98 a partir del 1° de junio de 1998 se fusiona AFP Unión con AFP Provida.

(3) Mediante Resolución N° E-150-98 a partir del 1° de agosto de 1998 se fusiona AFP Bansander con AFP Summa, denominándose la nueva sociedad AFP Summa Bansander.

(4) Mediante Resolución N° E-151-98 a partir del 1° de septiembre de 1998 se fusiona AFP Magister con AFP Qualitas.

(5) Mediante Resolución N° E-152-98 a partir del 1° de octubre de 1998 se fusiona AFP Aporta con AFP Fomenta.

(6) Mediante Resolución N° E-156-98 a partir del 1° de enero de 1999 se fusiona AFP Protección con AFP Provida.

Fuente: Superintendencia de Administradoras de Fondos de Pensiones (AFP) / Source: Superintendency of Pension Fund Managing Entities.

RENTABILIDAD REAL ANUAL DEL FONDO DE PENSIONES (1)
Annual Revenue of the Pension Fund
 (Porcentajes) / (percentages)

AFP	1986	1987	1988	1989	1990	1991	1992	1993	1994	1995	1996	1997	ÚLTIMOS 12 MESES		PROMEDIO ANUAL ACUMULADO JUL. 1981- DIC. 1998
													ENERO 1998	DICIEMBRE 1998	
APORTA FOMENTA	-	-	-	-	-	-	-	-	-	-2,6	4,1	3,9	-1,9	-	
ARMONIZA	-	-	-	-	-	-	-	-	-	-3,1	-	-	-	-	
ALAMEDA	-	-	-	-	-	-	-	-	-	-	-	-	-	-	
BANGUARDIA	-	-	-	-	-	-	-	15,0	15,7	-	-	-	-	-	
BANSANDER	-	-	-	-	-	-	-	15,8	18,8	-2,0	3,3	3,8	-	-	
CONCORDIA	12,7	4,8	7,3	7,9	16,2	28,7	2,8	16,7	18,6	-2,4	-	-	-	-	
CUPRUM	15,5	8,5	7,8	9,5	18,2	30,4	3,6	16,1	19,5	-1,8	3,6	4,3	-2,7	11,4	
EL LIBERTADOR	13,5	5,8	6,9	8,2	16,6	30,8	3,4	16,3	17,5	-	-	-	-	-	
FOMENTA	-	-	-	-	-	-	-	-	21,1	-2,8	2,9	6,2	-	-	
FUTURO	-	-	-	4,0	17,0	31,2	4,1	14,6	17,2	-4,6	-	-	-	-	
GENERA (2)	-	-	-	-	-	-	-	-	17,4	-	-	-	-	-	
HABITAT	12,5	5,5	6,4	6,8	15,9	30,4	2,8	15,9	18,1	-2,8	3,8	5,7	-0,4	11,0	
INVIERTA	11,9	5,5	8,7	9,1	19,4	27,9	0,9	-	-	-	-	-	-	-	
LABORAL (3)	-	-	-	-	-	-	-	15,2	-	-	-	-	-	-	
MAGÍSTER	12,4	4,5	7,1	6,9	15,8	34,3	3,0	16,7	17,8	-3,3	3,5	4,4	-1,4	10,9	
PLANVITAL	11,5	5,2	7,2	8,9	18,7	32,0	3,6	17,0	19,5	-2,6	3,3	4,7	-1,0	11,3	
PREVIPÁN	-	-	-	-	-	-	-	14,9	18,8	-	-	-	-	-	
PROTECCIÓN	10,6 (4)	7,0	7,7	8,2	17,7	32,7	4,2	16,8	18,8	-2,1	3,5	4,7	-2,1	-	
PROVIDA	11,8	5,1	6,3	5,9	13,3	25,8	3,1	15,9	17,9	-2,5	3,4	4,6	-0,1	10,8	
QUALITAS	-	-	-	-	-	-	-	15,6	18,2	-	-	-	-	-	
QUALITAS	-	-	-	-	-	-	-	-	18,0	-3,0	3,2	2,4	-	-	
SAN CRISTÓBAL	-	-	-	-	-	-	-	-	-	-	-	-	-	-	
SANTA MARÍA	11,8	5,1	5,9	6,5	14,6	30,1	3,0	16,3	17,8	-3,3	3,7	4,5	-0,8	10,7	
SUMMA BANSANDER	12,4	5,2	6,4	7,3	18,1	33,1	3,0	16,9	17,1	-2,1	3,2	4,7	-1,9	11,2	
UNIÓN	13,4	6,3	7,1	8,7	17,2	30,9	2,8	16,4	18,5	-2,6	3,5	4,6	-	-	
SISTEMA (5)	12,3	5,4	6,5	6,9	15,6	29,7	3,0	16,2	18,2	-2,5	3,5	4,7	-1,1	11,0	

(1) Variación nominal deflactada por la variación de la U.F. del período. Esta rentabilidad es la que debe ser usada para las comparaciones que se realicen con el mercado financiero / Annual nominal change deflated by the indexed unit (UF) variation of the period. This income-yield capacity is the one to be compared with those of the financial market.

(2) El día 3 de agosto de 1995 se liquidó el Fondo de Pensiones Genera.

(3) El día 22 de julio de 1994 se liquidó el Fondo de Pensiones Laboral.

(4) Período abril 1986 - diciembre 1986.

(5) Promedio Ponderado por el valor del Fondo de Pensiones de cada AFP al último día del mes anterior.

Fuente: Superintendencia de Administradoras de Fondos de Pensión / Source: Superintendency of Pension Fund Managing Entities.

**RENTABILIDAD REAL ANUAL DE LA CUENTA DE CAPITALIZACIÓN INDIVIDUAL.
DEFLACTADA POR LA UF (1) (2).
Período enero 1996 - diciembre 1998
(Porcentaje)**

AFP	INGRESO IMPONIBLE (3)					Rentabilidad Real Anual de la Cuota
	\$ 80.500	\$ 146.854	\$ 220.281	\$ 440.562	\$ 881.123	
APORTA FOMENTA	-0,07	-0,44	-0,32	0,03	-0,66	2,30
CUPRUM	-0,33	-0,70	-0,62	-0,34	-0,96	1,67
HABITAT	1,07	0,77	0,86	1,15	0,58	3,02
MAGÍSTER	-0,53	-0,82	-0,67	-0,31	-0,95	1,85
PLANVITAL	-0,79	-0,60	-0,21	0,36	-0,08	2,30
PROTECCIÓN	-0,04	-0,37	-0,27	0,03	-0,59	2,01
PROVIDA	0,56	0,29	0,41	0,73	0,16	2,63
SANTA MARÍA	0,31	0,02	0,14	0,45	-0,14	2,42
SUMMA BANSANDER	-0,39	-0,70	-0,57	-0,23	-0,87	1,88
SISTEMA	0,27	-0,02	0,09	0,40	-0,19	2,37

**RENTABILIDAD REAL ANUAL DE LA CUENTA DE CAPITALIZACIÓN INDIVIDUAL.
DEFLACTADA POR LA UF (1) (2.1).
Período enero 1998 - diciembre 1998
(Porcentaje)**

AFP	INGRESO IMPONIBLE (3)					Rentabilidad Real Anual de la Cuota
	\$ 80.500	\$ 146.854	\$ 220.281	\$ 440.562	\$ 881.123	
APORTA FOMENTA	-4,05	-4,74	-3,99	-4,03	-4,78	-1,91
CUPRUM	-4,22	-4,89	-4,38	-4,48	-5,15	-2,75
HABITAT	-2,17	-2,76	-2,13	-2,17	-2,81	-0,40
MAGÍSTER	-3,45	-4,12	-3,40	-3,45	-4,17	-1,41
PLANVITAL	-3,40	-3,81	-2,94	-2,84	-3,40	-1,00
PROTECCIÓN	-3,82	-4,45	-3,83	-3,89	-4,55	-2,06
PROVIDA	-1,76	-2,38	-1,80	-1,86	-2,51	-0,09
SANTA MARÍA	-2,69	-3,30	-2,64	-2,67	-3,33	-0,82
SUMMA BANSANDER	-3,86	-4,52	-3,84	-3,89	-4,59	-1,93
SISTEMA	-2,89	-3,51	-2,90	-2,95	-3,61	-1,14

(1) Rentabilidad neta de costos deflactada por la UF.

(2) Supone una tasa de beneficio del seguro de invalidez y sobrevivencia de 0,64% sobre el ingreso imponible.

(2.1) Supone una tasa de beneficio del seguro de invalidez y sobrevivencia de 0,63% sobre el ingreso imponible.

(3) Ingreso imponible expresado en pesos de diciembre de 1998.

FUENTE: Superintendencia de Administradoras de Fondos de Pensiones.

Publicaciones del Banco Central de Chile

La siguiente es una nómina con las publicaciones que han sido editadas por el Banco Central de Chile, con indicación del título, fecha de publicación o iniciación, periodicidad, frecuencia, precio y una reseña de su contenido.

1. **Análisis Teórico del Impacto de la Crisis Petrolera.** Santiago, 1980. 32 págs.

Este estudio se refiere a la incidencia de la crisis del petróleo sobre la posición de pagos internacionales de una economía en particular, explicitándose sus efectos sobre la Balanza de Pagos y su componente, la Balanza Comercial.

En este análisis se utilizan desarrollos teóricos que enfatizan la importancia de los factores monetarios en el resultado de la Balanza de Pagos; esto permite llegar a conclusiones diferentes de aquellas logradas con otros enfoques de la Balanza de Pagos, con respecto al problema en estudio. (*)

2. **Anuario de Cuentas Nacionales.** Santiago, 1998. 324 págs. (Ejemplar: \$ 11.000, US\$ 35,00). Edición de 400 ejemplares.

Esta publicación, reúne en un solo volumen toda la información pública del Sistema de Cuentas Nacionales, que abarca desde 1986 a 1998, e integra y actualiza el resultado de diversas iniciativas de ampliación de las mediciones de dicho sistema, efectuadas en los últimos años, las cuales se presentan en cinco capítulos: Producción, oferta y uso de bienes y servicios; Cuentas de ingresos y gastos y acumulación; Cuentas financieras; Regionalización del producto interno bruto, e Indicadores de corto plazo.

3. **Aplicación de la Ley N° 19.396 sobre Obligación Subordinada.** Santiago, 1996. 24 págs. (Ejemplar: \$ 2.000, US\$ 15,00). Edición de 500 ejemplares.

Esta publicación describe brevemente el origen y evolución de la Ley N° 19.396 sobre Obligación Subordinada, sus objetivos, opciones de pago y su aplicación. En ella se analizan los convenios de cuatro de las instituciones con obligación subordinada, y los principales efectos económicos, contables, tributarios y otros derivados de este ley.

4. **Aspectos Relevantes de la Inversión Extranjera en Chile. Decreto Ley N° 600.** Santiago, 1984. 29 págs. Edición bilingüe.

Esta publicación, contiene una descripción de los regímenes y principios básicos de la política de inversión extranjera; un análisis del estado de situación al 31 de diciembre de 1983 complementado con numerosos cuadros estadísticos; un resumen de las principales inversiones mineras y una reseña de la legislación reciente sobre aspectos que inciden en la promoción de la inversión extranjera. (*)

5. **Balanza de Pagos de Chile.** Santiago, 1942. Publicación anual. Ejemplares disponibles: 1985-1986; 1987-1988. (Ejemplar: \$ 4.000, US\$ 20,00). Edición de 700 ejemplares. (ISSN: 0716-2359).

En esta publicación se describe brevemente la evolución del sector externo y se analizan la cuenta corriente y la cuenta de capitales durante el período en estudio. Este análisis se complementa con numerosos cuadros estadísticos.

6. **Banco Central de Chile.** Santiago, 1995. 47 págs. (Ejemplar: \$ 4.500, US\$ 20,00). Edición de 2.500 ejemplares en español y 2.500 en inglés.

En esta obra, se describe el origen, evolución histórica, institucionalidad, objetivos, políticas en la economía del país, funciones, facultades y organización interna del Banco Central de Chile. Se presenta, además, el organigrama de la Institución.

La edición, disponible en castellano e inglés, ha sido ilustrada con fotografías de algunas de sus dependencias y detalles de las mismas. Además, se hace referencia a la historia arquitectónica de su edificio, a las valiosas pinturas que adornan su interior y a su importante colección de billetes y monedas antiguos.

7. **Boletín Mensual del Banco Central de Chile.** Santiago, 1928. (Ejemplar: \$ 6.500, US\$ 25,00. Suscripción anual \$ 65.000, US\$ 250,00). Ejemplares disponibles desde 1988, en adelante. Edición de junio de 1999: 1.350 ejemplares. (ISSN: 0716-2367).

Esta publicación contiene actualmente las siguientes secciones: editorial e intervenciones de ejecutivos y autoridades del Banco Central de Chile sobre política económica; Informe Económico y Financiero - resumen del mes; evolución del comercio exterior durante el período; circulares del Banco Central de Chile que se refieren a normas sobre comercio exterior, cambios internacionales y normas financieras; circulares de la Superintendencia de Bancos e Instituciones Financieras que contienen las normas e instrucciones impartidas a los bancos e instituciones financieras del país; disposiciones legales, reglamentarias y administrativas de carácter económico publicadas en el Diario Oficial y estadísticas monetarias y financieras, del sector financiero, de tasas de interés internacionales, créditos externos, comercio exterior y cambios, cuentas nacionales, finanzas públicas, producción, precios, indicadores sociales y sistema de previsión.

8. **Características de los Instrumentos del Mercado Financiero Nacional.** Santiago, 1994. 178 págs. (Ejemplar: \$ 6.000, US\$ 25,00). Edición de 800 ejemplares.

Esta publicación tiene como objetivo permitir un conocimiento más amplio de las distintas alternativas de ahorro e inversión disponibles en el mercado

de capitales nacional. En ella se analizan separadamente los distintos instrumentos emitidos por el Banco Central de Chile, aquellos con garantía del Estado, los emitidos por el sistema bancario y financiero, instrumentos del sistema no financiero y los instrumentos derivados. Asimismo, se incluyen algunos apartados sobre términos financieros de uso frecuente, sistemas de reajustabilidad, y sobre la situación tributaria de las inversiones financieras.

9. **Catálogo de Monedas Chilenas.** Santiago, 1991; 65 págs. (Ejemplar: \$ 5.000, US\$ 25,00).

Esta publicación editada conjuntamente por el Banco Central de Chile y la Dirección de Bibliotecas, Archivos y Museos, con el auspicio de la Fundación Andes, es una síntesis de la historia de la moneda en Chile desde sus inicios hasta mediados del presente siglo, basada en la descripción de las colecciones numismáticas del Banco Central y del Museo Histórico Nacional.

La reseña histórica está complementada por un listado cronológico de las colecciones e ilustrada con numerosas fotografías de las monedas más representativas.

10. **Constitutional Organic Act of the Central Bank of Chile, Law N° 18,840.** Santiago, 1990. 85 págs. (Ejemplar: \$ 2.500, US\$ 20,00). Edición de 700 ejemplares.

Esta publicación corresponde a la versión en idioma inglés de la Ley Orgánica Constitucional del Banco Central de Chile, publicada en el Diario Oficial del 10 de octubre de 1989; incluye las modificaciones introducidas por las Leyes N°s. 18.901 y 18.970, publicadas el 6 de enero y el 10 de marzo de 1990, respectivamente.

11. **Cuantificación de los Principales Recursos Minerales de Chile (1985-1994).** Santiago, 1997. 62 págs. (Ejemplar: \$ 3.000, US\$ 20,00). Edición de 600 ejemplares.

Esta publicación, editada conjuntamente por el Servicio Nacional de Geología y Minería (SERNAGEOMIN) y el Banco Central de Chile, presenta antecedentes acerca del estado y la evolución, en el período 1985-1994, de los recursos minerales cobre, oro, carbón y carbonato de calcio.

12. **Cuentas Financieras de la Economía Chilena 1986-1990.** Santiago, 1995. 88 págs. (Ejemplar: \$ 4.500, US\$ 20,00). Edición de 300 ejemplares.

Esta publicación proporciona antecedentes cuantitativos integrados que son de utilidad para el análisis del comportamiento de la economía nacional. Las cuentas financieras, al establecer la interrelación de las variables reales de la economía con las variables financieras, ayudan a describir el papel que desempeñan los intermediarios financieros, y constituyen un importante instrumento analítico respecto de la evolución del mercado de capitales.

13. **Cuentas Nacionales de Chile. 1960-1982.** Santiago, 1983. 134 págs.

Esta publicación comprende cuatro capítulos, en el primero de los cuales se resumen las definiciones y conceptos básicos para la comprensión de las cifras de Cuentas Nacionales. En el Capítulo II se describen los aspectos metodológicos generales. El Capítulo III presenta en gráficos y cuadros estadísticos un resumen de los principales indicadores nominales y reales. El Capítulo IV incluye la Serie de Cuentas Nacionales presentando las cifras de acuerdo con los principales conceptos y actividades económicas. (*)

14. **Cuentas Nacionales de Chile. 1974-1985.** Santiago, 1990. Publicación anual. (Ejemplar: \$ 4.000, US\$ 20,00). Edición bilingüe castellano-inglés: 700 ejemplares. (ISSN: 0716-2383).

Esta edición contiene las definiciones y conceptos básicos de cuentas nacionales y aspectos metodológicos generales. Los principales indicadores, como producto y relaciones macroeconómicas de la serie, y la serie 1974-1985, desglosada en cuadros del producto geográfico bruto por rama de actividad económica y gasto del producto geográfico bruto. Esta información se complementa con cuadros sobre ingresos tributarios.

15. **Cuentas Nacionales de Chile. 1985-1992** (Síntesis anticipada). Santiago, 1993. 22 págs. (Ejemplar: \$ 1.000, US\$ 15,00). Edición de 750 ejemplares.

Esta publicación constituye un anticipo resumido de la versión definitiva y completa de la nueva serie de Cuentas Nacionales con base 1986.

Además de considerar los aspectos conceptuales y metodológicos, incluye una selección de las principales cuentas y cuadros básicos del Sistema de Cuentas Nacionales.

16. **Cuentas Nacionales de Chile. 1985-1992** Santiago, 1994. (Ejemplar: \$ 4.500, US\$ 20,00). Edición de 650 ejemplares.

Esta publicación es una versión de mayor elaboración y consta de dos partes: la primera abarca cuatro capítulos que describen diferentes aspectos conceptuales y metodológicos de la serie de cuentas nacionales base 1986; la segunda presenta 39 cuadros estadísticos y gráficos de la nueva serie 1985-1992.

17. **Cuentas Nacionales Trimestralizadas. 1980-1983.** Santiago, 1983.

Esta publicación presenta una cuantificación sistemática y continua de la evolución del Producto Geográfico Bruto, global y sectorial, así como también de otras variables macroeconómicas de importancia. Desde el punto de vista metodológico, el cálculo trimestral no presenta grandes variables con respecto al anual.

En esta publicación se entregan las series trimestrales, a precios constantes, para el período 1980-1983 (2o. trimestre) y, a precios corrientes, para el período 1980-1982.

Cabe hacer notar que las cifras trimestrales de Cuentas Nacionales son estimadas, lo que implica un proceso continuo de revisión y ajuste. (*)

18. **Chile: Crecimiento con Estabilidad.** Santiago, 1996. 21 págs. (Ejemplar: \$ 1.500, US\$ 15,00). Edición de 1.500 ejemplares.

Esta publicación contiene el informe preparado por el Banco Central de Chile para la VI Cumbre Iberoamericana de Jefes de Estado y de Gobierno, celebrada en Santiago y Viña del Mar entre el 7 y 11 de noviembre de 1996.

19. **Deuda Externa de Chile.** Santiago, 1977. Publicación anual. Disponibles ejemplares correspondientes a los años 1989 a 1995. (Ejemplar: \$ 4.000, US\$ 20,00). Edición 1997 bilingüe (castellano-inglés) de 400 ejemplares (ISSN: 0716-2219).

Esta publicación entrega información sobre la deuda externa de Chile de mediano y largo plazo

desglosada en sectores público y privado. A contar de la edición de 1982, se proporcionan, además, antecedentes de la deuda externa de corto plazo.

La información se presenta bajo distintas clasificaciones y, básicamente, se refiere a saldos adeudados hasta determinadas fechas, o movimientos anuales (ingresos y egresos de créditos externos) y proyecciones del servicio de la deuda misma. Para el sector público, se incluye una estimación del calendario de desembolsos de los créditos otorgados por organismos internacionales.

A contar de la edición de 1986, cada documento proporciona, además, un avance de las principales cifras del año siguiente al año de la emisión del mismo.

20. **Disposiciones sobre Conversión de Deuda Externa.** Santiago, 1990. Edición bilingüe (español-inglés).

Esta publicación contiene las disposiciones de los ex-Capítulos XVIII y XIX del Compendio de Normas de Cambios Internacionales del Banco Central de Chile, sobre adquisición e inversiones con títulos de deuda externa, actualizados al 4 de octubre de 1990. (*)

21. **Economic and Financial Report.** Santiago, 1982. Publicación mensual en inglés. (Ejemplar: \$ 3.000, US\$ 20,00. Suscripción anual: \$ 30.000; US\$ 200,00). Edición de junio de 1999: 320 ejemplares. (ISSN: 0716-2421).

Esta publicación contiene un análisis de aspectos puntuales de la coyuntura económica y proporciona, además, cifras actualizadas de balanza comercial, balanza de pagos, reservas internacionales, inversión extranjera, créditos externos e información monetaria y financiera.

22. **Estatuto de la Inversión Extranjera DL 600.** Santiago 1993. (Ejemplar: \$ 500; US\$ 15,00). Edición de 2.000 ejemplares.

Esta edición bilingüe (español-inglés) contiene el texto oficial de las normas vigentes sobre inversión extranjera en Chile, incluidas las modificaciones introducidas por la Ley N° 19.207, del 31 de marzo de 1993.

23. **Estudios Monetarios I.** Santiago, 1968. 180 págs.

Comprende un conjunto de trabajos, elaborados por economistas del Banco Central, presentados a la VIII Reunión de Técnicos de Bancos Centrales, efectuada en Buenos Aires de 1966. El estudio se inicia con una introducción de J. Marshall y continúa con los siguientes trabajos: Fase de transición: economía y finanzas de Chile, 1964-1966, por F. Garcés G.; El programa monetario y la emisión, por R. Ffrench-Davis; Línea de crédito según presupuesto de caja, por M. Elena Ovalle; Una estructura analítica del proceso de ajuste de la balanza de pagos, por C. Massad. (*)

24. **Estudios Monetarios II.** Santiago, 1970. 302 págs. (Ejemplar: \$ 5.000, US\$ 25,00). (ISSN: 0716-2391).

Contiene algunos de los trabajos elaborados por economistas del Banco Central, preparados con objeto de contribuir al conocimiento y la discusión de aspectos importantes de la economía chilena y de los problemas económicos internacionales. Este volumen incluye los siguientes trabajos: "Política de estabilización", por Jorge Cauas; "Política económica de corto plazo" por Jorge Cauas; "La demanda de dinero", por Hernán Cortés y Daniel Tapia; "Tasa de interés", por Eduardo Olivares y Daniel Tapia; "El crédito bancario y su costo", por Ricardo Ffrench-Davis; "El modelo de las dos brechas", por Jorge Marshall; "Dependencia, subdesarrollo y política cambiaria", por Ricardo Ffrench-Davis; "Problemas financieros y monetarios de la integración latinoamericana", por Carlos Massad y Camilo Carrasco; "Los derechos especiales de giro y la reforma del sistema monetario internacional", por Samuel Arancibia, y "Flexibilidad en las tasas de cambio y países en desarrollo", por Carlos Massad.

25. **Estudios Monetarios III.** Santiago, 1974. 388 págs.

Contiene los trabajos presentados al Seminario de Mercado de Capitales, organizado por el Banco Central de Chile y la OEA, realizado en Santiago en marzo de 1974. La obra lleva un prólogo y el discurso del Presidente del Banco Central de Chile, y continúa con los siguientes trabajos: Introducción a los Mercados de capitales, por F. Canitrot y A. Saieh; Política de desarrollo de un mercado de capitales moderno y eficiente para Chile, por S. Undurraga; Legislación sobre la tasa de interés, desarrollo de la banca comercial y nuevas formas de intermediación financiera, por S. Undurraga y A. Molina; Nueva

política en relación con la tasa de interés, por ODEPLAN; Política monetaria, mercado de capitales, crecimiento y estabilidad, por R. Almonacid; El Mercado internacional de capitales y su relación con el mercado interno, por C. Massad; Bancos de Fomento en América Latina, por J. Zavala, H. Díaz y C. Berner; Mercado de capitales a corto plazo, por C. Correa; El Mercado de capitales en Chile, por J. Gregoire y H. Ovando; Mercado de capitales chileno, por E. Blanco, M. Ureta y J. Martí; Sistema nacional de ahorro y préstamos, por A. Zaldívar; Liberalización de las operaciones financieras de las empresas de seguros, por J. Bande; y por último Conclusiones y recomendaciones del Seminario. (*)

26. **Estudios Monetarios IV.** Santiago, 1976. 148 págs. (Ejemplar: \$ 5.000, US\$ 25,00). (ISSN: 0716-2391).

Contiene los trabajos y comentarios que fueron presentados al Seminario de Comercio Exterior, organizado por el Banco Central de Chile y la Organización de Estados Americanos durante los días 11 y 13 de diciembre de 1974.

El tema central de la obra se refiere a la reforma del comercio exterior y al avance y perspectivas de la política arancelaria. Los trabajos presentados se dividen en dos partes. La primera consiste en una evaluación general de estrategias de reforma del comercio exterior e incluye los siguientes artículos: "Principios de reformas arancelarias en países en desarrollo", por Bela Balassa; "Notas sobre dinámica de la liberalización del comercio", por Arnold C. Harberger; "Estrategias para la liberalización del comercio exterior chileno", por Dominique Hachette; "Estrategias para la liberalización del comercio exterior chileno", por Sergio de la Cuadra.

La segunda parte contiene los siguientes trabajos: "Política tributaria y arancelaria y su impacto sobre el sector comercio exterior", por Juan Carlos Méndez; "Criterios para la formulación de un arancel externo común en el Grupo Andino", por Patricio Leiva; "Integración económico-político cambiaria en el contexto de la integración latinoamericana", por Santiago Macario, y "El financiamiento externo en una estrategia de liberalización del sector externo", por Frederick E. Berger.

27. **Estudios Monetarios V.** Santiago, 1976. 95 págs. (Ejemplar: \$ 5.000, US\$ 25,00). (ISSN: 0716-2391).

Contiene los trabajos presentados al segundo Seminario de Mercado de Capitales, auspiciado por

el Banco Central de Chile y la Organización de Estados Americanos durante los días 29 y 30 de abril de 1976. La obra está dividida en dos partes y comienza con el discurso inaugural del Presidente del Banco Central.

La primera parte contiene los siguientes trabajos: "Diagnóstico, situación actual y problemas de las instituciones financieras", relator: Mario Corbo L. y comentarios a cargo de Arsenio Molina, Tomás Müller y Cristián Correa; "El sector previsional como inversionista institucional en el mercado de capitales", relator: Miguel Kast y comentarios a cargo de Alfonso Serrano, Arturo Troncoso y Fabio Valdés; "Necesidades financieras de las empresas: la función de las instituciones financieras", relator: Canio Corbo, comentaristas Pedro Jeftanovic y Elías Elton.

La segunda parte contiene los siguientes trabajos: "El sector gobierno en el mercado financiero: operaciones con pagarés de Tesorería", relator: Tomás Aguayo, comentaristas Sergio de la Cuadra, Alfredo Arce y Frank Veneroso; "Operaciones de comercio exterior: la función de las instituciones financieras", relator: Andrés Concha, comentaristas Jorge Armanet y Frederick E. Berger; "Problemas y alternativas de la corrección monetaria y las tasas flotantes", relator Roberto Guerrero, comentaristas Claudio Undurraga y Eduardo Muñoz.

Como relator general actuó el señor Hernán Cortés Douglas, Director de Adiestramiento del Programa de Mercado de Capitales de la OEA, y como secretario general el señor Francisco Garcés Garrido, Gerente de Mercado de Capitales e Instituciones Financieras del Banco Central de Chile.

28. **Estudios Monetarios VI.** Santiago, 1978. 350 págs.

Contiene los trabajos presentados a la Conferencia sobre Política Financiera Externa, patrocinada por la Organización de Estados Americanos y el Banco Central de Chile, realizada entre el 31 de marzo y el 2 de abril de 1977, en Santiago de Chile. Los expertos, tanto en América Latina y de los países avanzados, como también los del sistema financiero internacional que concurrieron a la Conferencia, centralizaron sus ponencias en torno a dos grandes temas:

- a) El comportamiento del sistema financiero internacional, sus perspectivas a futuro y su significación para América Latina, y
- b) Los avances recientes en la teoría e implementación práctica de nuevas políticas financieras externas en América Latina y del manejo de los activos y pasivos externos.

Los trabajos presentados a esta Conferencia son los siguientes: Discurso inaugural del Ministro de Hacienda de Chile, señor Sergio de Castro; Estrategias financieras externas eficientes en cuanto a riesgo para países productores de bienes primarios, por Donal R. Lessard; Mercados de activos, financiamiento externo y política macroeconómica, por Sven W. Arndt; Perspectivas del endeudamiento de los países en vías de desarrollo (PVD), por Robert Z. Aliber; Un modelo de ciclos y de largo plazo para la inversión y los flujos de capital hacia los países en desarrollo, por James A. Hanson; Inversión extranjera directa versus endeudamiento; Cómo evaluar proyectos de inversión privada extranjera, por Carlos Federico Tobal; Algunas implicaciones del nuevo contexto monetario internacional para las políticas de ajuste externo de los países latinoamericanos, por Fernando Ossa; Inversión directa extranjera en el financiamiento externo, por Raymond F. Mikesell; Financiamiento de la banca comercial a los países menos desarrollados, por Millard Long y Frank Veneroso; Préstamos bancarios internacionales a países en vías de desarrollo, por Fred H. Klopstock; Cómo influye la confianza en la capacidad de obtención de financiamiento externo, por Sheldon J. Gitelman; Sistemas financieros internos y políticas de financiamiento externo, por David Gill; Retornos inciertos de exportación y manejo de los activos internacionales, por Edgardo Barandiarán; La elección de un sistema cambiario para un país en desarrollo, por H. Robert Heller; Los costos estimativos sobre el ingreso de ajustes en la balanza de pagos y financiamiento a través de políticas monetaria y fiscal, por Yoshihide Ishiyama y Saleh M. Nsouli; Sustitución de las monedas en la demanda; teoría y análisis de los casos de México, Brasil y Chile, por Arthur B. Laffer; La política monetaria durante 1975-1976; objetivos, instrumentos e inserción en la política global, por Julio Salas Montes; Antecedentes sobre la deuda externa chilena, por Andrés Sanfuentes Vergara; La tasa de cambio, la crisis del petróleo y la deuda externa de Brasil, por Rubén Almonacid y Alfonso Pastore. (*)

29. **Estudios Monetarios VII.** Santiago, 1981. 192 págs. (Ejemplar: \$ 5.000, US\$ 25,00). Edición de 1.500 ejemplares. (ISSN: 0716-2391).

Contiene las exposiciones desarrolladas en el Seminario sobre Alternativas de Políticas Financieras en Economías Pequeñas y Abiertas al Exterior, realizado por el Banco Central de Chile durante los

días 21 y 22 de enero de 1980. Contiene los siguientes trabajos: "Foreign Exchange Policy and Economic Liberalization in Less Developed Countries", del profesor Ronald Mc. Kinnon; "Macroeconomic Policy in an Open Economy", del profesor Jacob Frenkel; "Indicators of Performance in Monetary Policy in Open Economies: the Historical Record", de los profesores Arnold C. Harberger y Sebastián Edwards, y "Some Reflections about External Public Debt Management", del señor E. Walter Robichek.

30. **Estudios Monetarios VIII.** Santiago, 1983. (Ejemplar: \$ 5.000, US\$ 25,00). Edición bilingüe (castellano-inglés) de 1.000 ejemplares. (ISSN: 0716-2391).

Contiene los trabajos presentados en el Seminario de Experiencias Sobre Bancos Centrales, realizado por el Banco Central de Chile en noviembre de 1981: "El Banco Central de Chile en el período 1925-1950", por el Dr. Donald L. Kemmerer; "El Banco Central de Chile en el período 1950-1970", por el Dr. Jorge Marshall; "Problemas monetarios internacionales: el rol de los Bancos Centrales en los países industrializados", por el Dr. Ronald Vaubel; "El papel de los Bancos Centrales: la experiencia europea", por el Dr. Pascal Salin.

31. **Estudios Monetarios IX.** Santiago, 1985. 71 págs. (ISSN: 0716-2391).

Este trabajo, titulado "Historia cronológico-jurídica de las emisiones monetarias chilenas desde la Independencia", presenta en su primera parte algunas consideraciones generales sobre las monedas y sobre el "peso" como unidad monetaria. En la segunda, se reseñan las monedas emitidas entre 1817 y 1927, con sus respectivas leyes de emisión. En la tercera parte se hace un estudio de las emisiones monetarias desde la creación del Banco Central hasta el presente. Finalmente, se describen las monedas conmemorativas emitidas por el Banco Central de Chile. Contiene, además, fotografías de algunas unidades monetarias. (*)

32. **Estudios Monetarios X.** Santiago, 1988. 191 págs. (Ejemplar: \$ 5.000, US\$ 25,00) Edición de 1.000 ejemplares. (ISSN: 0716-2391).

Este volumen contiene las exposiciones presentadas en la "Conferencia de Inversiones en Chile", organizada por Euromoney Publications PLC

y auspiciada por el Banco Central de Chile, que se llevó a efecto en Santiago, en abril de 1988.

Autoridades de gobierno y representantes de la banca nacional y extranjera analizan las perspectivas de la economía chilena con especial énfasis en los aspectos relacionados con los mecanismos de inversión extranjera, manejo y conversión de la deuda externa y potencial del comercio exterior.

33. **Estudios Monetarios XI.** Santiago, 1989. 62 págs. (Ejemplar: \$ 5.000, US\$ 25,00). Edición bilingüe (español-inglés) de 500 ejemplares. (ISSN: 0716-2391).

En esta publicación se reproducen los siguientes trabajos presentados en el Seminario "Experiencias sobre Autonomía de la Banca Central", realizado en Santiago en abril de 1989: "Autonomía del Banco Central: la Perspectiva del Fondo Monetario Internacional", de Richard D. Erb; "Autonomía del Banco Central: una Perspectiva Suiza", de Georg Rich; "El Banco Central Alemán y la Estructura del Bundesbank", de Leonhard Gleske; "Autonomía del Banco Central: la Perspectiva del Banco de la Reserva Federal de los Estados Unidos de América", de E. Gerald Corrigan; y, los discursos de apertura y clausura del señor Enrique Seguel Morel, ex Presidente del Banco Central de Chile.

34. **Estudios Monetarios XII.** Santiago, 1996. 122 págs. (Ejemplar: \$ 5.000, US\$ 25,00). Edición de 500 ejemplares. (ISSN: 0716-2391).

En esta publicación se reproducen los siguientes trabajos presentados en el Seminario "70° Aniversario del Banco Central de Chile", realizado en Santiago en junio de 1996: Discurso inaugural de Roberto Zahler, Presidente del Banco Central de Chile; "Europa y la economía mundial", de Andrew Crockett; "Dificultades de los mercados financieros internacionales: Impacto sobre economías pequeñas y abiertas", de Roque Fernández; "La cuenta de capital durante un proceso de liberalización económica", de Miguel Urrutia; "Ajustes de políticas frente a turbulencias financieras", de Miguel Mancera; mesa redonda sobre "Los desafíos de la banca central hacia el año 2000", y discurso de clausura de Eduardo Aninat, Ministro de Hacienda.

35. **Evolución de la Economía y Perspectivas.** Santiago. Publicación anual, disponibles ejemplares de 1990 a 1997. Edición de 1998: 1.500 ejemplares. (Ejemplar: \$ 1.500; US\$ 15,00).

Esta publicación contiene la evaluación que presenta el Consejo del Banco Central de Chile al Ministro de Hacienda y al Senado, sobre el avance de las políticas y programas del año en curso, como asimismo, un informe de aquellas propuestas para el año siguiente.

36. **Evolución de las principales Normas que Regulan el Mercado Financiero Chileno. Período: septiembre 1973 - junio 1980.** Santiago, 1981. 96 págs.

Este trabajo tiene como objetivo efectuar una recopilación sistemática de las principales medidas que la autoridad económica ha tomado en relación con el mercado financiero en el período comprendido entre septiembre de 1973 y diciembre de 1979. Se incluyen, además, como apéndice, las principales medidas adoptadas en el transcurso del primer semestre de 1980. (*)

37. **Foreign Trade Indicators 1980.** Santiago, 1981. Publicación anual.

Esta publicación contiene información general sobre el comercio exterior durante 1980 y comprende tres partes: comportamiento global de embarques de exportación e importaciones registradas; cuadros estadísticos de indicadores de comercio exterior y un apéndice respecto a las fuentes, naturaleza y cobertura de la información estadística y los principales hechos en materia de comercio exterior y cambios durante el período.

Es una edición bilingüe español-inglés. (*)

38. **Indicadores de Comercio Exterior.** Santiago, 1978. Publicación mensual. (Ejemplar: \$ 5.500, US\$ 25,00. Suscripción anual: \$ 55.000, US\$ 250,00). Edición de marzo de 1999: 650 ejemplares. (ISSN: 0716-2405).

Esta publicación contiene información sobre embarques de exportación e importaciones a nivel de todo el país, y comprende dos partes.

En la primera, se presenta un análisis del comportamiento global del comercio exterior y estudios especiales sobre sectores de la producción, intercambio comercial con otros países y una reseña de las principales modificaciones a las normas de comercio exterior y cambios.

En la segunda parte, se incluyen cuadros estadísticos de embarques de exportación y de importación y precios y cantidades físicas de los

principales embarques de exportación e importación, según clasificación económica.

39. **Indicadores Económicos y Sociales** Santiago, 1960-1988. (Ejemplar: \$ 19.000, US\$ 55,00). Edición bilingüe (español-inglés) de 1.100 ejemplares. 447 págs. (ISSN: 0716-2413).

Esta edición contiene series de tiempo anuales y mensuales de los principales indicadores económicos chilenos.

De su contenido cabe destacar la información sobre Cuentas Nacionales, Finanzas Públicas, Sectores de la Producción, Precios, Estadísticas Laborales, Indicadores Monetarios y Financieros, Deuda Externa, Balanza de Pagos y Reservas Internacionales, Comercio Exterior, Población y Vivienda. Especial interés revisten los capítulos dedicados al Gasto Fiscal Social, Educación, Salud, Previsión e Indicadores de Bienestar, los que proporcionan algunos antecedentes importantes sobre estas materias. (*)

40. **Indicadores Económicos y Sociales Regionales 1980-1989**. Santiago, 1991. 221 págs. (Ejemplar: \$ 18.500; US\$ 55,00). Edición bilingüe, español-inglés de 700 ejemplares.

En esta edición, se presentan series estadísticas de diez años que permiten visualizar el desarrollo del país a nivel regional.

Sus capítulos contienen información sobre cuentas nacionales, estadísticas financieras, precios, industria, sectores agropecuario y pesca, construcción, minería, energía, transporte y turismo, indicadores meteorológicos y de polución, estadísticas laborales, de ocupación y desocupación, población y vivienda, educación, salud y previsión.

41. **Informativo Diario**. Santiago, 1990. (Ejemplar: \$ 170. Suscripción mensual: \$ 3.000). Edición diaria: 330 ejemplares.

Esta publicación contiene información diaria sobre operaciones con pagarés del Banco Central de Chile, línea de crédito de liquidez y depósito de liquidez del sistema financiero, posición de liquidez y de cambios del sistema financiero, valores del dólar, valores de reajustabilidad, tasas de interés internas, y externas según plazo y tipo de moneda, paridades de monedas extranjeras, y cotizaciones de oro, plata y cobre.

42. **Informe Económico de Chile**. Santiago, 1981. Publicación anual. Disponibles: ediciones de 1982, 1983 y 1984.

Esta publicación proporciona un completo informe sobre la evolución de la economía de Chile durante el año y dedica capítulos al estudio de los sectores productivos, externos, financieros y públicos; empleo y remuneraciones y desarrollo social. Asimismo, contiene información sobre inversión extranjera, normas que regulan la minería en Chile y reforma tributaria, El análisis de los diversos aspectos de la economía nacional se complementa con cuadros estadísticos y gráficos. (*)

43. **Informe Económico y Financiero**. Santiago, 1982. Publicación quincenal. (Ejemplar: \$ 3.000, US\$ 20,00. Suscripción anual: \$ 60.000, US\$ 400,00). Edición de la primera quincena de julio de 1999: 800 ejemplares. (ISSN: 0716-243X).

Esta publicación contiene un análisis de aspectos puntuales de la coyuntura económica y proporciona, además, cifras actualizadas de balanza comercial, balanza de pagos, reservas internacionales, inversión extranjera, créditos externos e información monetaria y financiera.

44. **Informes Estadísticos de Comercio Exterior**. (Set mensual de microfichas: \$ 85.000, US\$ 200,00; suscripción anual: \$ 850.000, US\$ 2.000,00).

El Banco Central de Chile emite, a solicitud de los usuarios, microfichas que contienen la información estadística de comercio exterior.

El set mensual comprende las estadísticas de importaciones (clasificadas por ítem-país, país ítem, clave-ítem) y de exportaciones (clasificadas por ítem-país, país-ítem y clave-ítem).

Las clasificaciones ítem-país y país-ítem proporcionan datos sobre el producto, la cantidad física, el valor (en miles de dólares) y el país de origen o destino de importaciones y exportaciones, respectivamente.

En la presentación clave-ítem, las importaciones se clasifican en bienes de consumo, bienes de capital y bienes intermedios, en tanto que las exportaciones se clasifican en productos mineros, productos agropecuarios y del mar, y productos industriales, con indicación de cantidades físicas y de valores (en miles de dólares).

Cada set de microfichas contiene la información del mes correspondiente y la acumulada en el año.

45. **Invirtiendo en Chile.** Santiago, 1991. 256 págs. (Ejemplar: \$ 5.000, US\$ 25,00)

Esta publicación, editada conjuntamente por el Banco Central de Chile y el Comité de Inversiones Extranjeras, incluye las intervenciones de los participantes en el Seminario Internacional sobre Oportunidades de Inversión en Chile, evento que se realizó en mayo de 1990, con el objetivo de analizar las oportunidades que ofrece Chile en este campo y conocer las opiniones de las autoridades nacionales e internacionales sobre la materia.

46. **Legislación Económica Chilena y de Comercio Internacional.** Santiago, 1982. 443 págs.

Esta publicación actualiza los textos de la "Recopilación de la Legislación Bancaria Chilena", editada en 1980, agregándole la Ley sobre Comercio de Exportación e Importación y de Operaciones de Cambios Internacionales, el Código sobre Subvenciones y Derechos Compensatorios del GATT, el Estatuto de la Inversión Extranjera, la Ley sobre Normas para Operaciones de Crédito y otras Obligaciones de Dinero, la Ley sobre Cuentas Bancarias y Cheques, la Ley sobre Letra de Cambio y Pagaré, la Ley Orgánica de la Superintendencia de Valores y Seguros, la Ley sobre Sociedades Anónimas, la de Mercado de Valores y la de Seguro de Depósitos y Captaciones.

Asimismo, contiene un análisis de la evolución de la legislación bancaria y financiera (1973-1981), una síntesis histórica de la Ley General de Bancos e índices analíticos de algunos textos legales.

Finalmente, se incorporan las disposiciones constitucionales sobre Minería y la Ley Orgánica Constitucional sobre Concesiones Mineras. (*)

47. **Legislación Económica y Financiera.** Santiago, 1994. 690 págs. (Ejemplar: \$ 21.000, US\$ 60,00). Edición de 400 ejemplares.

Esta publicación reúne todas las disposiciones y textos legales vigentes a diciembre de 1994 y que regulan tanto el sistema financiero y el mercado de capitales, como el comercio exterior, la inversión extranjera y otras, considerando que las mismas regulan aspectos sustanciales de la actividad económica del país. El referido trabajo está estructurado en cinco

capítulos, denominados: legislación institucional; legislación bancaria; legislación sobre mercado de capitales; endeudamiento del sector público; y legislación de comercio exterior e inversión extranjera.

48. **Ley Orgánica Constitucional del Banco Central de Chile, Ley N° 18.840.** Santiago, 1996. 28 págs. (Ejemplar: \$ 1.000, US\$ 15,00). Edición de 500 ejemplares.

Esta edición contiene la Ley Orgánica Constitucional del Banco Central de Chile contenida en el Artículo Primero de la Ley N° 18.840, publicada en el Diario Oficial del 10 de octubre de 1989, y sus modificaciones.

49. **Matriz de Insumo Producto para la Economía Chilena 1986.** Santiago, 1992. 397 págs. y disquete de 5,25 pulgadas con inclusión de tablas. (Ejemplar: \$ 11.500, US\$ 35,00). Edición en español de 700 ejemplares.

Esta publicación presenta la matriz de insumo-producto para la economía chilena base 1986.

Los cuadros estadísticos incluidos muestran las relaciones intersectoriales vinculadas a la producción; la participación que en cada sector tienen las transacciones con el resto del mundo; las estructuras de producción de las diversas ramas de la economía y, la estructura de los componentes del gasto agregado. Esta información permite establecer nuevas bases para la actualización de las Cuentas Nacionales.

50. **Memoria Anual del Banco Central de Chile.** Santiago, 1926. Disponible desde 1990. Edición de 1998: 800 ejemplares en español y 600 en inglés. (ISSN: 0716-2448).

Esta Memoria se publica anualmente desde que el Banco Central entró en funciones en 1926.

Durante el período comprendido entre 1981 y 1984, la Memoria Anual contiene sólo el Balance, los Estados Financieros y el Organigrama del Banco Central de Chile hasta el 31 de diciembre de cada año, junto con una breve reseña de los aspectos administrativos de mayor relevancia; el análisis de la situación económica del país está contenido en la publicación "Informe Económico de Chile", distribuida durante el período señalado como anexo de la Memoria Anual.

A partir de la edición correspondiente a 1985,

la Memoria Anual incluye un detallado análisis de la evolución de la economía nacional, complementado con un anexo estadístico.

A contar de 1983, la Memoria Anual se edita también en inglés, bajo el título "Annual Report".

51. **Principales Exportaciones y Países de Destino.** Santiago, 1979. 9 págs. Publicación anual. Edición de 1982, bilingüe (español-inglés).

Esta publicación incluye los ítemes de exportación más importantes, con indicación del monto total embarcado durante el año y años anteriores, y los montos exportados a los principales países de destino. (*)

52. **Recopilación de la Legislación Bancaria Chilena.** Santiago, 1980.

Esta publicación presenta un trabajo sobre la evolución de la legislación bancaria entre 1973 y 1980 que analiza las etapas de normalización, transición hacia la intermediación privada, legislación de las autoridades bancarias, flexibilización del sistema y fortalecimiento de las atribuciones de la Superintendencia de Bancos e Instituciones Financieras y consolidación de las políticas de uniformidad. Se complementa con los textos e índices analíticos respectivos de la Ley Orgánica de la Superintendencia de Bancos e Instituciones Financieras, la Ley Orgánica del Consejo Monetario y del Banco Central de Chile, la Ley Orgánica del Banco del Estado de Chile y la Ley General de Bancos. (*)

53. **Revista Economía Chilena.** Santiago, abril 1999. Volumen 2 N° 1; 84 págs. Publicación cuatrimestral. (Ejemplar: \$ 4.000, US\$ 20,00; suscripción anual: \$ 10.000, US\$ 50,00). Edición de 800 ejemplares.

El objetivo de la revista Economía Chilena es ayudar a la divulgación de resultados de investigación, preferentemente la realizada en el Banco Central de Chile, sobre la economía chilena o temas de importancia para ella, un significativo contenido empírico y/o relevancia para la conducción de la política económica. Las áreas de mayor interés incluyen macroeconomía, finanzas, finanzas internacionales y desarrollo económico. Se edita bajo la responsabilidad de la Gerencia División de Estudios del Banco Central de Chile, y se publica tres veces al año, en abril, agosto y diciembre.

54. **Serie de Comercio Exterior 1970-1981.** Santiago, 1982. 96 págs.

Esta publicación contiene información referente a exportaciones e importaciones registradas en el país durante el período 1970-1981. Estas cifras se presentan desglosadas por distintos conceptos, tales como: mercaderías, clasificación económica, países, formas de pago, regímenes arancelarios y similares.

Este trabajo presenta, además, las consideraciones metodológicas acerca de los datos estadísticos que contiene, incluyendo fuentes, naturaleza y cobertura de las cifras publicadas. (*)

55. **Series Monetarias.** Santiago, 1979. 93 págs.

Este trabajo constituye una recopilación de estadísticas monetarias, algunas de ellas inéditas, habiéndose realizado un esfuerzo para presentarlas en forma homogénea. Contiene series de la emisión contable, dinero y cuasidineró, todas ellas a partir de enero de 1937 y, además, series de emisión ajustada (para el período 1961-1978), saldos promedios de emisión (1970-1978); saldos promedios de colocaciones (1970-1978) y stock promedio de dinero (1965-1978). Para toda esta información se señalan las fuentes, acompañándose notas metodológicas acerca de la naturaleza de su contenido. (*)

56. **Síntesis Estadística de Chile.** Santiago, 1978. Publicación anual. (Ejemplares disponibles 1986-1990 al 1992-1996. Edición 1993-1997: 2.000 ejemplares en español y 2.000 en inglés (Ejemplar: \$ 1.500; US\$ 15,00) (ISSN: 0716-2456).

Esta publicación contiene información de los últimos cinco años referente a antecedentes generales acerca del país, como por ejemplo, superficie, límites, clima, recursos naturales, estadísticas termoplumiométricas y de polución, población, sistema de gobierno, división político-administrativa, como asimismo un amplio espectro de indicadores económicos y sociales de Chile, relacionados con las áreas de cuentas nacionales, finanzas públicas, agricultura, minería, industria.

57. **Síntesis Monetaria y Financiera.** Santiago, 1980. Publicación anual (saldos y promedios): Santiago 1984. (Ejemplar: \$ 20.500, US\$ 55,00). Edición de 1998: 200 ejemplares. (ISSN: 0716-2480).

Esta publicación contiene la información anual

sobre dinero, cuasidineró, emisión, multiplicadores, depósitos y colocaciones del sistema financiero, y tasas de interés, en términos de promedios mensuales y de saldos a fin de mes.

DOCUMENTOS DE TRABAJO
(ISSN 0717-4411)

Esta publicación del Banco Central de Chile da a conocer trabajos de investigación en el ámbito económico, teórico o empírico. Su contenido es de la exclusiva responsabilidad de los autores y no compromete la opinión del Banco.

- N° 01 **Shocks de Precios Relativos e Inflación: La Mediana Ponderada como Medida de Inflación Subyacente en Chile.** Autor: Fernando Lefort. Santiago, marzo, 1997. 32 págs. (Ejemplar: \$ 1.500, US\$ 15,00). Edición de 300 ejemplares.
- N° 02 **The Aftermath of Appreciations.** Autores: Ilan Goldfajn y Rodrigo Valdés. Santiago, marzo, 1997. 60 págs. (Ejemplar: \$ 1.500, US\$ 15,00). Edición de 300 ejemplares.
- N° 03 **Reopening the Convergence Debate: A New Look at Cross-Country Growth Empirics.** Autores: Francesco Caselli, Gerardo Esquivel y Fernando Lefort. Santiago, marzo, 1997. 44 págs. (Ejemplar: \$ 1.500, US\$ 15,00). Edición de 300 ejemplares.
- N° 04 **Pension Reform, Informal Markets and Long-Term Income and Welfare.** Autor: Klaus Schmidt-Hebbel. Santiago, marzo, 1997. 40 págs. (Ejemplar: \$ 1.500, US\$ 15,00). Edición de 300 ejemplares.
- N° 05 **Velocity and Money Demand in an Economy with Cash and Credit Goods.** Autor: Christian Johnson. Santiago, marzo, 1997. 76 págs. (Ejemplar: \$ 1.500, US\$ 15,00). Edición de 300 ejemplares.
- N° 06 **Capital Account Regulations and Macroeconomic Policy: Two Latin American Experiences.** Autores: Carlos Budnevich y Guillermo Le Fort. Santiago, marzo, 1997. 32 págs. (Ejemplar: \$ 1.500, US\$ 15,00). Edición de 300 ejemplares.
- N° 07 **Emerging Market Contagion: Evidence and Theory.** Autor: Rodrigo Valdés. Santiago, marzo, 1997. 72 págs. (Ejemplar: \$ 1.500, US\$ 15,00). Edición de 300 ejemplares.
- N° 08 **Does Income Inequality Raise Aggregate Saving?.** Autores: Klaus Schmidt-Hebbel y Luis Servén. Santiago, marzo, 1997. 52 págs. (Ejemplar: \$ 1.500, S\$ 15,00). Edición de 300 ejemplares.
- N° 09 **Is Puerto Rico Converging to the United States?.** Autor: Fernando Lefort. Santiago, marzo, 1997. 40 págs. (Ejemplar: \$ 1.500, S\$ 15,00). Edición de 300 ejemplares.
- N° 10 **Optimization Using Genetic Algorithms: An Application to the Real Business Cycle Model.** Autor: Christian Johnson. Santiago, marzo, 1997. 16 págs. (Ejemplar: \$ 1.500, S\$ 15,00). Edición de 300 ejemplares.
- N° 11 **Balance of Payments Crises and Capital Flows: The Role of Liquidity.** Autores: Ilan Goldfajn y Rodrigo Valdés. Santiago, marzo, 1997. 36 págs. (Ejemplar: \$ 1.500, US\$ 15,00). Edición de 300 ejemplares.
- N° 12 **Real Money Holdings, Money Growth and Inflation: Brazil.** Autor: Patricia Langoni. Santiago, marzo, 1997. 52 págs. (Ejemplar: \$ 1.500, US\$ 15,00). Edición de 300 ejemplares.
- N° 13 **Multiple Applications, Congestion Effects and Unemployment.** Autor: Fernando Lefort. Santiago, marzo, 1997. 40 págs. (Ejemplar: \$ 1.500, US\$ 15,00). Edición de 300 ejemplares.
- N° 14 **Income and Population Growth: A Simultaneous Equations Model.** Autor: Rodrigo Valdés. Santiago, marzo, 1997. 36 págs. (Ejemplar: \$ 1.500, US\$ 15,00). Edición de 300 ejemplares.
- N° 15 **Inflación e Incertidumbre Inflacionaria en Chile.** Autor: Igal Magendzo. Santiago, octubre, 1997. 46 págs. (Ejemplar: \$ 1.500, US\$ 15,00). Edición de 300 ejemplares.
- N° 16 **Transmisión de Política Monetaria en Chile.** Autor: Rodrigo Valdés. Santiago, octubre,

1997. 36 págs. (Ejemplar: \$ 1.500, US\$ 15,00). Edición de 300 ejemplares.
- N° 17 **Investment under Uncertainty and Financial Market Development: A q-Theory Approach.** Autor: Sergio Lehmann. Santiago, octubre, 1997. 56 págs. (Ejemplar: \$ 1.500, US\$ 15,00). Edición de 300 ejemplares.
- N° 18 **Crecimiento Económico en Chile: Evidencia de Panel.** Autor: Fernando Lefort. Santiago, octubre, 1997. 32 págs. (Ejemplar: \$ 1.500, US\$ 15,00). Edición de 300 ejemplares.
- N° 19 **Social Security Regime, Growth and Income Distribution.** Autor: Patricia Langoni. Santiago, octubre, 1997. 20 págs. (Ejemplar: \$ 1.500, US\$ 15,00). Edición de 300 ejemplares.
- N° 20 **La Política Fiscal y el Ciclo Económico en el Chile de los Noventa.** Autores: Carlos Budnevich y Guillermo Le Fort. Santiago, octubre, 1997. 24 págs. (Ejemplar: \$ 1.500, US\$ 15,00). Edición de 300 ejemplares.
- N° 21 **Indización: Historia Chilena y Experiencia Internacional.** Autores: Oscar Landerretche y Rodrigo Valdés. Santiago, octubre, 1997. 52 págs. (Ejemplar: \$ 1.500, US\$ 15,00). Edición de 300 ejemplares.
- N° 22 **Descomposición del Diferencial de Tasas de Interés entre Chile y el Extranjero: 1992-1996.** Autor: Alvaro Rojas. Santiago, octubre, 1997. 42 págs. (Ejemplar: \$ 1.500, US\$ 15,00). Edición de 300 ejemplares.
- N° 23 **Expectativas Financieras y la Curva de Tasas Forward de Chile.** Autores: Luis Oscar Herrera e Igal Magendzo. Santiago, octubre, 1997. 34 págs. (Ejemplar: \$ 1.500, US\$ 15,00). Edición de 300 ejemplares.
- N° 24 **Determinantes del Crecimiento y Estimación del Producto Potencial en Chile: El Rol del Comercio.** Autores: Patricio Rojas, Eduardo López y Susana Jiménez. Santiago, octubre, 1997. 34 págs. (Ejemplar: \$ 1.500, US\$ 15,00). Edición de 300 ejemplares.
- N° 25 **Liquidez y Decisiones de Inversión en Chile: Evidencia de Sociedades Anónimas.** Autores: Juan Pablo Medina y Rodrigo Valdés. Santiago, abril, 1998. (Ejemplar: \$ 1.500, US\$ 15,00). Edición de 300 ejemplares.
- N° 26 **Optimal Management of Indexed and Nominal Debt.** Autor: Robert Barro. Santiago, abril, 1998. (Ejemplar: \$ 1.500, US\$ 15,00). Edición de 300 ejemplares.
- N° 27 **Public Debt Indexation and Denomination: The Case of Brazil.** Autor: Ilan Goldfajn. Santiago, abril, 1998. (Ejemplar: \$ 1.500, US\$ 15,00). Edición de 300 ejemplares.
- N° 28 **Indexed Units of Account: Theory and Assessment of Historical Experience.** Autor: Robert Shiller. Santiago, abril, 1998. (Ejemplar: \$ 1.500, US\$ 15,00). Edición de 300 ejemplares.
- N° 29 **The Chilean Experience Regarding Completing Markets with Financial Indexation.** Autor: Eduardo Walker. Santiago, abril, 1998. (Ejemplar: \$ 1.500, US\$ 15,00). Edición de 300 ejemplares.
- N° 30 **Causas y Consecuencias de la Indización: Una Revisión de la Literatura.** Autores: Oscar Landerretche, Fernando Lefort y Rodrigo Valdés. Santiago, abril, 1998. (Ejemplar: \$ 1.500, US\$ 15,00). Edición de 300 ejemplares.
- N° 31 **Indización, Inercia Inflacionaria y el Coeficiente de Sacrificio.** Autor: Luis Oscar Herrera. Santiago, abril, 1998. (Ejemplar: \$ 1.500, US\$ 15,00). Edición de 300 ejemplares.
- N° 32 **Monetary Policy, Interest Rate Rules, and Inflation Targeting: Some Basic Equivalences.** Autor: Carlos Végh. Santiago, abril, 1998. (Ejemplar: \$ 1.500, US\$ 15,00). Edición de 300 ejemplares.
- N° 33 **Does Pension Reform Really Spur Productivity, Saving, and Growth?** Autor: Klaus Schmidt-Hebbel. Santiago, abril, 1998. (Ejemplar: \$ 1.500, US\$ 15,00). Edición de 300 ejemplares.

- N° 34 **Chile's Takeoff: Facts, Challenges, Lessons.** Autor: Klaus Schmidt-Hebbel. Santiago, abril, 1998. (Ejemplar: \$ 1.500, US\$ 15,00). Edición de 300 ejemplares.
- N° 35 **The Macroeconomic Consequences of Wage Indexation Revisited.** Autor: Esteban Jadresic. Santiago, abril, 1998. (Ejemplar: \$ 1.500, US\$ 15,00). Edición de 300 ejemplares.
- N° 36 **La Política Monetaria, el Tipo de Cambio Real y el Encaje al Influjo de Capitales: Un Modelo Analítico Simple.** Autor: Guillermo Le Fort. Santiago, diciembre, 1998. (Ejemplar: \$ 1.500, US\$ 15,00). Edición de 300 ejemplares.
- N° 37 **Stabilization, Persistence and Inflationary Convergence: A Comparative Analysis.** Autores: Sebastián Edwards y Fernando Lefort. Santiago, diciembre, 1998. (Ejemplar: \$ 1.500, US\$ 15,00). Edición de 300 ejemplares.
- N° 38 **Productividad y Tipo de Cambio Real en Chile.** Autores: Rodrigo Valdés y Valentín Délano. Santiago, diciembre, 1998. (Ejemplar: \$ 1.500, US\$ 15,00). Edición de 300 ejemplares.
- N° 39 **El Sistema Impositivo y su Efecto en el Funcionamiento de la Economía: Una Revisión de la Literatura.** Autor: Pablo Serra. Santiago, diciembre, 1998. (Ejemplar: \$ 1.500, US\$ 15,00). Edición de 300 ejemplares.
- N° 40 **Evaluación del Sistema Tributario Chileno y Propuesta de Reforma.** Autor: Pablo Serra. Santiago, diciembre, 1998. (Ejemplar: \$ 1.500, US\$ 15,00). Edición de 300 ejemplares.
- N° 41 **Empirical Regularities of Chilean Business Cycles.** Autores: Agnès Belaisch y Claudio Soto. Santiago, diciembre, 1998. (Ejemplar: \$ 1.500, US\$ 15,00). Edición de 300 ejemplares.
- N° 42 **Revenue, Efficiency and Equity Aspects of Major Taxes in Chile: A Preliminary Assessment.** Autor: Howell Zee. Santiago,

diciembre, 1998. (Ejemplar: \$ 1.500, US\$ 15,00). Edición de 300 ejemplares.

- N° 43 **Macroeconomic Policies, Instability and Growth in the World.** Autores: Ibrahim Elbadawi y Klaus Schmidt-Hebbel D. Santiago, diciembre, 1998. (Ejemplar: \$ 1.500, US\$ 15,00). Edición de 300 ejemplares.

- N° 44 **Comercio Intraindustrial en Chile.** Autor: Jorge Selaive. Santiago, diciembre, 1998. (Ejemplar: \$ 1.500, US\$ 15,00). Edición de 300 ejemplares.

- N° 45 **Private Capital Inflows and the Role of Economic Fundamentals.** Autores: Vittorio Corbo y Leonardo Hernández. Santiago, diciembre, 1998. (Ejemplar: \$ 1.500, US\$ 15,00). Edición de 300 ejemplares.

SERIE DE ESTUDIOS ECONÓMICOS

(ISSN: 0716-2502)

Esta Serie da a conocer trabajos de investigación económica bajo la exclusiva responsabilidad de sus autores, y no comprometen la opinión del Banco Central de Chile.

- N° 1 **Incidencia de la inflación externa en el Índice de Precios al Consumidor en Chile.** Autor: Wally Meza San Martín. Santiago, 1981. (*)

- N° 2 **Algunas reflexiones acerca del proceso de apertura financiera en Chile.** Autor: Francisco Rosende R. Santiago, 1981. (*)

- N° 3 **El patrón de fijación cambiaria: una aproximación empírica.** Autor Hugo Albornoz P. Santiago, 1981. (*)

- N° 4 **Algunos antecedentes básicos sobre la evolución de las importaciones de bienes de capital durante el período 1977-1980.** Autores: Juan C. Corral y Wally Meza San Martín. Santiago, 1981. (*)

- N° 5 **Evolución de la política cambiaria en el período 1973-1980.** Autor: W. Meza S. Santiago, 1981. (*)

- N° 6 **Elementos acerca de la determinación del tipo de cambio efectivo.** Autor: Francisco Rosende R. Santiago, 1981. (*)
- N° 7 **Empleo generado por las exportaciones: Chile 1973-1979.** Autora: Verónica Urzúa T. Santiago, 1981. (*)
- N° 8 **Política monetaria y tasas de interés: una aproximación empírica.** Autor: Roberto Toso. Santiago, 1981. (*)
- N° 9 **Evolución de la actividad textil. Período 1969-1980.** Autor: Manuel Torres A. Santiago, 1982. (*)
- N° 10 **Mercado del azúcar.** Guillermo Jorquera F. Santiago, 1982. (*)
- N° 11 **Números índices de comercio exterior: metodología utilizada para elaboración de índices de valor unitario y cuántum de importaciones y exportaciones.** Autores: Wally Meza San Martín y Francisco Pizarro B. Santiago, 1982.
- N° 12 **Antecedentes sobre la evolución de la industria automotriz.** Autor: Carlos Godoy V. Santiago, 1982. (*)
- N° 13 **Algunas consideraciones acerca de tasas de interés internacionales.** Autor: Iván Porras P. Santiago, 1982. (*)
- N° 14 **Reflexiones sobre apertura financiera: el caso chileno.** Autor: Mario Gutiérrez U. Santiago, 1982. (*)
- N° 15 **Política fiscal y cambiaria en economía inflacionaria: consideraciones sobre la experiencia chilena.** Autores: Sergio de la Cuadra F. y Francisco Rosende R. Santiago, 1982. 18 págs. (Ejemplar: \$ 1.500, US\$ 15,00). Edición de 300 ejemplares.
- N° 16 **Evolución de la política arancelaria: años 1973-1981.** Autora: Cecilia Torres R. Santiago, 1982. (*)
- N° 17 **Medición del desarrollo financiero chileno: 1975-1980.** Autores: Pedro P. Vergara y José M. Yrarrázaval. Santiago, 1982. 57 págs. (Ejemplar: \$ 1.500, US\$ 15,00). Edición de 300 ejemplares.
- N° 18 **Ahorro y crecimiento económico en Chile: una visión del proceso desde 1960 a 1981 y proyecciones de mediano plazo.** Autor: Mario Gutiérrez U. Santiago, 1983. (*)
- N° 19 **El tipo de cambio fijo en Chile: 1979-1982.** Autor: Roberto Toso C. Santiago, 1983. (*)
- N° 20 **Análisis de la economía mundial durante 1982 y perspectivas para 1983.** Autores: Daniel Fanta de la V. y R. Monge Z. Santiago, 1983. 38 págs (Ejemplar: \$ 1.500, US\$ 15,00) Edición de 300 ejemplares.
- N° 21 **La crisis económica de la década del treinta en Chile: lecciones de una experiencia.** Autores: Roberto Toso C. y Álvaro Feller S. Santiago, 1983. (*)
- N° 22 **Fluctuaciones de corto plazo de ingresos nominal y real: comentarios del modelo monetarista de Emile-Maria Claasen.** Autor: Eduardo García de la Sierra. Santiago, 1983. 24 págs. (Ejemplar: \$ 1.500, US\$ 15,00). Edición de 300 ejemplares.
- N° 23 **El modelo logístico.** Autor: Leonidas Espina Marconi. Santiago, 1984. (*)
- N° 24 **Costo real del crédito en 1984.** Autor: Ignacio Valenzuela C. Santiago, 1985. 28 págs. (Ejemplar: \$ 1.500, US\$ 15,00). Edición de 300 ejemplares.
- N° 25 **Tipo de cambio y salarios reales: consideraciones sobre el caso chileno.** Autor: Francisco Rosende R. Santiago, 1985. (*)
- N° 26 **Ajuste estructural en sector industrial chileno: una revisión del proceso en el período 1980-1985 (I.Sem.).** Autor: Mario Gutiérrez U. Santiago, 1986. (*)
- N° 27 **Demanda dinámica por trabajo.** Autor: Patricio Rojas R. Santiago, 1986. 58 págs. (Ejemplar: \$ 1.500, US\$ 15,00). Edición: 300 ejemplares.
- N° 28 **Indicador mensual de la actividad económica (IMACEC), Metodología y**

- Serie 1982-1986.** Autor: José Venegas M. Santiago, 1986. (*)
- N° 29 **La estructura de financiamiento de las empresas chilenas, 1977-1985: Antecedentes estadísticos y algunas implicancias teóricas.** Autor: Hugo Mena K. Santiago, 1987. (*)
- N° 30 **Los términos de intercambio y la economía chilena: un análisis de la influencia de factores externos y efectos sobre la estructura de crecimiento interno.** Autor: Mario Gutiérrez U. Santiago, 1987. 47 págs. (Ejemplar: \$ 1.500, US\$ 15,00). Edición: 300 ejemplares.
- N° 31 **Evolución del endeudamiento externo en Chile: 1982-1987.** Autor: Cristián Salinas C. Santiago, 1988. 37 págs. (Ejemplar: \$ 1.500, US\$ 15,00). Edición: 300 ejemplares.
- N° 32 **Ajuste con crecimiento: el caso chileno.** Autor: Francisco Rosende R. Santiago, 1988. (*)
- N° 33 **Evolución reciente del mercado financiero: una estimación de la demanda por dinero en Chile.** Autores: R. Matte, P. Rojas. Santiago, 1988. 45 págs. (Ejemplar: \$ 1.500, US\$ 15,00). Edición de 450 ejemplares.
- N° 34 **Economía chilena en los años 80: ajuste y recuperación.** Autor: J.A. Fontaine T. Santiago, 1989. (*)
- N° 35 **Análisis de la legislación bancaria chilena.** Autores: Guillermo Ramírez V. y Francisco Rosende R. Santiago, 1989. 61 págs. (Ejemplar: \$ 1.500, US\$ 15,00). Edición de 300 ejemplares.
- N° 36 **Bandas de Precios de productos agrícolas básicos: la experiencia de Chile durante el período 1983-1991.** Autores: Verónica Chacra O. y Guillermo Jorquera F. Santiago, 1991. (*)
- N° 37 **Inflación externa y tipo de cambio real: nota metodológica.** Autor: Cecilia Feliú C. Santiago, 1992. (*)
- N° 38 **Una matriz insumo-producto inversa de la economía chilena 1986.** Autor: José Venegas M. Santiago, 1994. 93 págs. (Ejemplar: \$ 1.500, US\$ 15,00). Edición de 300 ejemplares.
- N° 39 **Matriz de cuentas sociales 1986: Una SAM para Chile.** Autor: José Venegas M. Santiago, 1995. Edición español-inglés, 28 págs. (Ejemplar: \$ 1.500, US\$ 15,00). Edición de 300 ejemplares.
- N° 40 **El mercado de derivados financieros en Chile: Regulaciones vigentes, evolución reciente y perspectivas.** Autores: Fernando Ochoa C. y Claudia Bentjerodt L. Santiago, 1996. 74 págs. (Ejemplar: \$ 1.500, US\$ 15,00). Edición de 300 ejemplares.
- N° 41 **La política monetaria en Chile en la década de los noventa: objetivos, herramientas e indicadores.** Autor: Igal Magendzo W., Santiago, 1997. 52 págs. (Ejemplar: \$ 1.500, US\$ 15,00). Edición de 300 ejemplares. (*)

(*) Publicación agotada. La Biblioteca del Banco Central de Chile dispone de ejemplares para consulta y de un servicio de fotocopias para su reproducción.

1. The first part of the document discusses the importance of maintaining accurate records of all transactions. This is essential for ensuring the integrity of the financial data and for providing a clear audit trail. The records should be kept up-to-date and should be accessible to all relevant parties.

2. The second part of the document outlines the procedures for handling incoming payments. It is important to ensure that all payments are recorded promptly and accurately. This includes verifying the amount and the source of the payment, and ensuring that the funds are deposited into the correct account.

3. The third part of the document describes the process for issuing invoices. Invoices should be generated and sent to customers in a timely manner. This helps to ensure that customers are billed correctly and that the company's revenue is recognized.

4. The fourth part of the document discusses the importance of regular reconciliations. Reconciling the company's books with the bank statements and other external records is a critical step in ensuring the accuracy of the financial data.

5. The fifth part of the document outlines the procedures for handling outgoing payments. It is important to ensure that all payments are made to the correct recipient and that the amount is accurate. This includes verifying the invoice and the payment details before making the payment.

6. The sixth part of the document discusses the importance of maintaining a clear and organized filing system. This is essential for ensuring that all documents are easily accessible and that the company's records are well-maintained.

7. The seventh part of the document outlines the procedures for handling customer inquiries. It is important to respond to customer inquiries in a timely and professional manner. This helps to ensure customer satisfaction and loyalty.

8. The eighth part of the document discusses the importance of regular communication with stakeholders. This includes providing regular reports to the board of directors and other key personnel.

9. The ninth part of the document outlines the procedures for handling tax matters. It is important to ensure that all tax obligations are met and that the company's tax records are accurate.

10. The tenth part of the document discusses the importance of maintaining a strong relationship with the bank. This includes providing regular updates on the company's financial performance and ensuring that the bank has all the necessary information to provide the best service possible.

11. The eleventh part of the document outlines the procedures for handling financial reporting. It is important to ensure that all financial reports are prepared accurately and on time.

12. The twelfth part of the document discusses the importance of maintaining a strong internal control system. This includes implementing policies and procedures that help to prevent fraud and ensure the accuracy of the financial data.

FORMULARIO - SUSCRIPCIÓN AL BOLETÍN MENSUAL / Subscription form for monthly bulletin.

Santiago, junio de 1999

BANCO CENTRAL DE CHILE
DEPTO. PUBLICACIONES
CASILLA N°967
SANTIAGO-CHILE

Solicito suscribirme por un año al Boletín Mensual del Banco Central de Chile.
I wish to subscribe to the Monthly Bulletin of the Banco Central de Chile for one year.

Precio / Price:

Chile: \$ 65.000
Extranjero / Other countries: US\$ 250

Adjunto la cantidad de / Enclosed : \$ _____ ó / or US\$ _____

Cheque N° _____ Banco / Bank _____

Enviar ejemplares a:

Please send to: _____

Nombre o Razón social: _____

Name: _____

Dirección / Address: _____ RUT: _____

FORMULARIO - SUSCRIPCIÓN A PUBLICACIONES PERIÓDICAS Y OCASIONALES

Subscription form for other publications.

Santiago, junio de 1999

BANCO CENTRAL DE CHILE
DEPTO. PUBLICACIONES
CASILLA N°967
SANTIAGO-CHILE

I. Solicito suscribirme a: _____
I wish to subscribe to: _____
(nombre publicación periódica) / (name of publications)

II. Deseo adquirir _____ ejemplar (es) de la (s) siguiente (s) publicación (es) ocasional (es)
I wish to purchase _____ copy (copies) of the following publication(s)

- a) _____
- b) _____
- c) _____
- d) _____

Adjunto la cantidad de / Enclosed : \$ _____ ó / or US\$ _____

Cheque N° _____ Banco / Bank _____

Enviar ejemplares a:

Please send to: _____

Nombre o Razón social: _____

Name: _____

Dirección / Address: _____ RUT: _____

El detalle de las publicaciones editadas por esta Institución se encuentra en el capítulo titulado "Publicaciones del Banco Central de Chile" que precede a estos formularios.

NOTA: Los precios en moneda extranjera incluyen el despacho por vía aérea.

... ..

ÍNDICE DE CUADROS ESTADÍSTICOS

	Pág.		Pág.
ACERO		Bolsa de Comercio: Valores Nominales del	
Véase MINERÍA		IGPA, IPSA e INTER-10	1634
ACTIVOS Y PASIVOS		CARBÓN	
Del Banco Central de Chile	1612	Véase MINERÍA	
Del sector bancario	1613	CARGA TRANSPORTADA	
Otras corporaciones de depósito	1614	Transporte de carga y de pasajeros por ferrocarriles	1778
ACTIVOS Y PASIVOS INTERNACIONALES DEL BANCO CENTRAL Y SISTEMA BANCARIO		Movimiento total de carga embarcada y desembarcada por naves nacionales y extranjeras (abr., ago., dic.) (*)	
Activos y pasivos internacionales del Banco Central y del Sistema Financiero	1702	Transporte de aviación comercial (mar., jun., sep., dic.) (*)	1779
Activos y pasivos internacionales del Banco Central y sistema bancario	1703	COBRE	
Reservas Internacionales del Banco Central de Chile	1705	Véase MINERÍA	
AGRICULTURA		COLOCACIONES DEL SISTEMA FINANCIERO	
Principales rubros de producción agrícola (ene., abr., jul., oct.) (*)		Sistema financiero: colocaciones efectivas por institución en moneda extranjera	1621
Producción frutícola (mar., jun., sep., dic.) (*)	1748	Sistema financiero: colocaciones efectivas por institución en moneda nacional	1619
Superficie plantada destinada a frutales (mar., jun., sep., dic.) (*)	1748	Sistema financiero: colocaciones efectivas por región, en moneda extranjera	1620
AUTOMOTRIZ		Sistema financiero: colocaciones efectivas por región en moneda nacional	1618
Parque automotor en el país (mar., jun., sep., dic.) (*)	1770	Sistema financiero: colocaciones efectivas por sectores	1618
Producción automotriz	1770	Sistema financiero: colocaciones en moneda extranjera	1617
BALANZA COMERCIAL Y BALANZA DE PAGOS		Sistema financiero: colocaciones en moneda nacional	1616
Balanza comercial y Balanza de pagos	1688	COTIZACIÓN DE MONEDAS EXTRANJERAS	
BALANZA DE PAGOS		Cotización de monedas extranjeras (pesos)	1719
Balanza de pagos: valores trimestrales	1686	Cotización de monedas extranjeras (dólar)	1720
Balanza de pagos. Cuadro resumen	1685	Cotización del dólar	1714
BILLETES Y MONEDAS EMITIDOS POR EL BANCO CENTRAL		Tipo de cambio del dólar nominal (promedios mensuales y anuales)	1718
Banco Central: billetes en circulación	1627	COTIZACIÓN DEL ORO, DE LA PLATA Y LIBRA DE COBRE	
Banco Central: monedas en circulación	1628	Cotización del oro y onza troy de oro y plata, y libra de cobre	1721
BOLSA DE COMERCIO		CRÉDITOS EXTERNOS FINANCIEROS	
Bolsa de Comercio: dividendos y emisiones efectuadas por las Sociedades Anónimas inscritas	1633	Créditos financieros: resumen general	1662
Bolsa de Comercio: IGPA-IPSA índice por rubros de actividad (Valores Nominales)	1632	Ingresos totales de créditos externos financieros de corto plazo. Clasificación por tipo de tasas de interés	1663
Bolsa de Comercio: índice general de precios y montos operados	1633		
Bolsa de Comercio: Montos transados por tipo de instrumento	1632		

	Pág.		Pág.
Ingresos totales de créditos externos financieros de mediano y largo plazo		Producto interno bruto trimestral por clase de actividad económica (millones de pesos de 1986)	1735
Clasificación por tipo de tasas de interés	1664	Relaciones Producto-Ingreso	
Inversión extranjera autorizada al amparo del D.L. 600	1669	(% en pesos cada año)	1731
Inversión extranjera materializada al amparo del D.L. 600	1669	Tasa de variación trimestral de la demanda del producto interno bruto	1736
Pagos al exterior por créditos financieros de corto plazo	1668	Tasa de variación trimestral del producto interno bruto trimestral por clase de actividad económica (%)	1735
Pagos al exterior por créditos financieros de mediano y largo plazo	1668	Variación porcentual de deflatores del gasto del producto interno bruto (%)	1728
Sector financiero		CUOTA DE AHORRO	
- Ingreso de créditos externos financieros de corto plazo. Clasificación por tipo de tasas de interés	1666	Valores de la cuota de ahorro	1797
- Ingreso de créditos externos financieros de mediano y largo plazo. Clasificación por tipo de tasas de interés	1666	DEPÓSITOS Y CAPTACIONES	
Sector privado no financiero		Sistema financiero: depósitos y captaciones en moneda nacional	1622
- Ingreso de créditos externos financieros de corto plazo. Clasificación por tipo de tasas de interés	1667	Sistema financiero: depósitos y captaciones por institución en moneda extranjera	1625
- Ingreso de créditos externos financieros de mediano y largo plazo. Clasificación por tipo de tasas de interés	1667	Sistema financiero: depósitos y captaciones por institución en moneda nacional	1623
Sector público		Sistema financiero: depósitos y captaciones por región, en moneda extranjera	1624
- Ingreso de créditos externos financieros de corto plazo. Clasificación por tipo de tasas de interés	1665	Sistema financiero: depósitos y captaciones por región, en moneda nacional	1622
- Ingreso de créditos externos financieros de mediano y largo plazo. Clasificación por tipo de tasas de interés	1665	DESOCUPACIÓN	
CUENTAS NACIONALES		Véase Ocupación y Desocupación	
Definiciones	1724	DEUDA EXTERNA	
Demanda del producto interno bruto	1736	Deuda externa de Chile. Al 31 de diciembre de cada año	1672
Gasto del producto interno bruto (millones de pesos de 1986)	1727	Deuda externa de corto plazo al 31 de mayo de 1999	1676
Gasto del producto interno bruto (tasa de variación anual)	1727	Deuda externa de mediano y largo plazo. Al 31 de diciembre de cada año	1673
Gasto del producto interno bruto (millones de pesos de cada año)	1728	Deuda externa de mediano y largo plazo al 31 de mayo de 1999	1674
Indicador mensual de actividad económica	1732	Deuda externa de mediano y largo plazo. Movimiento enero-mayo 1999 y saldos al 31 de mayo de 1999	1675
Producto-Ingreso (millones de pesos de 1986)	1730	DINERO	
Producto-Ingreso (millones de pesos de cada año)	1730	Dinero	1611
Producto interno bruto por clase de actividad económica (millones de pesos de 1986)	1726	Agregados monetarios privados	1608
Producto interno bruto por clase de actividad económica (tasa de variación anual sobre valores a precios constantes)	1726	DÓLAR	
Producto interno bruto según sectores transables y no transables (millones de pesos de 1986)	1729	Véase COTIZACIÓN DE MONEDAS EXTRANJERAS	
		ECONOMÍA NACIONAL	
		Cuadro resumen de la economía nacional	1598

	Pág.		Pág.
EDIFICACIÓN		Tesoro público (moneda nacional + moneda extranjera) (%)	1744
Edificación aprobada e iniciada en sectores privado y público, total país		Tesoro público (moneda nacional + moneda extranjera) (pesos)	1743
- obras nuevas	1773		
Edificación aprobada en todo el país. Sector privado - obras nuevas	1772	EXPORTACIONES DE BIENES (FOB)	
Edificación iniciada en todo el país. Sector público - obras nuevas	1771	Embarques de exportación	1695
Índice costo de edificación de tipo medio según insumos	1774	Exportaciones agropecuarias, silvícolas y pesqueras	1693
Índice costo de edificación de tipo medio según tipo de obra	1774	Exportaciones de bienes (FOB) (nueva clasificación)	1687
		Exportaciones industriales	1694
		Exportaciones mineras	1692
		Exportaciones por sector económico	1691
EDUCACIÓN		FONDOS MUTUOS	
Alumnos matriculados según nivel educacional y por sectores (mar., jun., sep., dic.) (*)	1811	Fondos mutuos: valor de las cuotas	1637-1638
Nivel de alfabetismo de la población de 15 años y más (número de habitantes) (mar., jun., sep., dic.) (*)	1810	Fondos mutuos: valor neto del fondo	1635-1636
Nivel de alfabetismo de la población de 15 años y más (porcentaje) (mar., jun., sep., dic.) (*)	1810	GASTO FISCAL SOCIAL	
Proporción de personas de 14 años y más, por sexo y nivel educacional en el Gran Santiago (mar., jun., sep., dic.) (*)	1812	Clasificación funcional del gasto social	1806
		Gasto fiscal social (1970-1989)	1805
		HIERRO	
		Véase MINERÍA	
EMBARQUES DE EXPORTACIÓN		IMACEC	
Embarques de exportación clasificados de acuerdo con la C.I.I.U.	1707	Véase CUENTAS NACIONALES	
Embarques de exportación clasificados por países	1708	IMPORTACIONES	
Principales países de destino de los embarques de exportación de Chile	1709	Clasificación económica por destino final de las importaciones	1711
Resumen de embarques de exportación	1706	Importaciones clasificadas por países	1712
		Principales países de origen de las importaciones de Chile	1713
ENERGÍA ELÉCTRICA		Resumen de importaciones	1710
Energía eléctrica: producción total e índice de consumo eléctrico industrial	1780	IMPORTACIONES DE BIENES	
Producción de energía eléctrica por tipo de generación	1781	Importaciones clasificadas (CIF)	1696
ESCALA ÚNICA DE SUELDOS DEL SECTOR PÚBLICO	DEL	INDICADORES SOCIALES	
Véase SUELDOS Y SALARIOS		Cuadro resumen de indicadores sociales	1803
ESTADÍSTICAS FISCALES		ÍNDICES:	
Gastos, ingresos y déficit fiscal 1968-1990 moneda extranjera	1738	Índice costo de edificación de tipo medio según insumos	1774
Gastos, ingresos y déficit fiscal 1968-1990 moneda nacional	1738	Índice costo de edificación de tipo medio según tipo de obra	1774
Tesoro público (moneda nacional) (pesos)	1741	Índice de calidad material de vida	1804
Tesoro público (moneda nacional + moneda extranjera) (pesos)	1740	Índice de precios al consumidor	1784
Tesoro público (moneda extranjera) (US\$)	1742	Índice de precios al consumidor por rubros	1786
		Índice de precios al por mayor	1791

	Pág.		Pág.
Índice de precios al por mayor por destino	1790	OCUPACIÓN Y DESOCUPACIÓN	
Índice de precios al por mayor por sector	1789	Composición de la población y fuerza de trabajo en la Región Metropolitana de Santiago (INE)	1832
Índice de producción física de industrias manufactureras, por clasificación económica	1763	Composición de la población y fuerza de trabajo, Gran Santiago (Depto. de Economía U. de Chile)	1821
Índice de producción forestal	1747	Composición de la población y fuerza de trabajo. Total país (INE)	1818
Índice de producción forestal por rubros	1747	Población ocupada total país según actividad económica (INE)	1818
Índice de producción industrial manufacturera (INE)	1757	Población ocupada según actividad económica en el Gran Santiago (Depto. de Economía U. de Chile)	1821
Índice de producción minera	1751		
Índice de valor promedio (IVP)	1799	ORO	
Índice de ventas físicas de industrias manufactureras (INE)	1751	Véase MINERÍA y COTIZACIÓN DEL ORO Y DE LA PLATA	
Índice de venta física de industrias manufactureras, por clasificación económica (INE)	1764	PASIVOS FINANCIEROS	
Índice de ventas industriales (SOFOFA)	1766	Pasivos financieros	1630-1631
Índice general de precios al por mayor	1792	PEAJE	
Índice nominal de costo de la mano de obra	1825	Tránsito de vehículos controlado en plazas de peaje, por tipo de vehículo	1777
Índice nominal de remuneraciones por hora	1823	Tránsito de vehículos controlado mensualmente, por plaza de peaje y tipo de vehículo	1775
Índice producción industrial (SOFOFA)	1765		
Índices de cantidad, precio y valor de productos exportados e importados	1697	PECUARIO	
Índices de los principales productos de exportación clasificados de acuerdo a la C.I.I.U.	1698-1701	Producción de aves, huevos y leche (mar., jun., sep., dic.) (*)	1749
INDUSTRIA		Producción de carne en vara por especie, y número de animales beneficiados (mar., jun., sep., dic.) (*)	1750
Producción de algunas industrias importantes	1756	PESCA	
INVERSIONES EN EL EXTERIOR		Desembarque total según especies y destino (mar., jul., nov.) (*)	
Inversiones en el exterior vía capítulo XII	1678-1682	Producción industrial pesquera (mar., jul., nov.) (*)	
INVERSIONES, SISTEMA FINANCIERO		PETRÓLEO	
Sistema financiero. Inversiones en moneda extranjera	1626	Véase MINERÍA	
Sistema financiero. Inversiones en moneda nacional	1626	PLATA	
MINERÍA		Véase MINERÍA y COTIZACIÓN DEL ORO Y DE LA PLATA	
Cotización del oro y onza troy de oro y plata	1721	POBLACIÓN	
Precio del cobre	1794	Censos nacionales de población y vivienda según región	1814
Producción chilena de cobre comerciable	1752	Población nacional	1813
Producción de acero y despacho de productos terminados	1769	Población nacional por sexo, sectores urbano y rural según región, censo 1992	1815
Producción de algunos minerales	1753		
Producción de carbón	1754		
Producción de minerales de hierro	1753		
Producción de petróleo y gas natural	1755		
Producción de salitre, yodo y sulfato de sodio	1754		
Producción neta de derivados del petróleo	1755		
MULTIPLICADORES MONETARIOS			
Multiplicadores monetarios	1615		

	Pág.		Pág.
Población nacional según edad y sexo (mar., jun., sep., dic.) (*)	1816	Remuneraciones mínimas, subsidios y asignaciones legales (ene., may., sep.) (*)	
PRECIOS Véase ÍNDICES		TASAS DE DESOCUPACIÓN Véase OCUPACIÓN Y DESOCUPACIÓN	
PREVISIÓN		TASAS DE INTERÉS	
Activos de los fondos de pensiones por instrumentos financieros	1828	Tasas de interés efectivas cobradas en operaciones de 90 a 365 días	1643
Instrumentos mantenidos en custodia en el Banco Central por las Administradoras de Fondos de Pensiones	1829	Tasas de interés efectivas cobradas en operaciones de más de 3 años	1647
Número de afiliados por Administradora de Fondos de Pensiones	1830	Tasas de interés efectivas cobradas por bancos en operaciones de 1 a 3 años	1645
Rentabilidad real anual de la cuenta de capitalización individual. Deflactada por la U.F.	1832	Tasas de interés efectivas mensuales cobradas en colocaciones de 30 a 89 días	1641
Rentabilidad real anual del Fondo de Pensiones	1833	Tasas de interés efectivas mensuales pagadas en captaciones de 30 a 89 días	1640
PRODUCTO INTERNO BRUTO Véase CUENTAS NACIONALES		Tasas de interés efectivas pagadas en operaciones de 90 a 365 días	1642
RESERVAS INTERNACIONALES Véase ACTIVOS Y PASIVOS INTERNACIONALES DEL BANCO CENTRAL Y SISTEMA BANCARIO		Tasas de interés efectivas pagadas en operaciones de más de tres años	1646
SALITRE, YODO Y SULFATO DE SODIO Véase MINERÍA		Tasas de interés efectivas pagadas por bancos en operaciones de 1 a 3 años	1644
SALUD		Tasas de interés efectivas reajustables según tipo de cambio, pagadas y cobradas por bancos	1648
Controles y consultas médicas por programa (mar., jun., sep., dic.) (*)	1808	Tasas de interés por operaciones en dólares	1651
Indicadores de salud (mar., jun., sep., dic.) (*)	1807	Interés corriente bancario y máximo convencional	1652
Población menor de seis años según estado nutricional (mar., jun., sep., dic.) (*)	1809	Interés corriente e interés convencional para operaciones expresadas en dólares	1655
Tasas de natalidad y mortalidad (mar., jun., sep., dic.) (*)	1809	Interés corriente e interés máximo convencional para operaciones no reajustables	1653
SILVICULTURA		Interés corriente e interés máximo convencional para operaciones reajustables	1654
Superficie forestal plantada por regiones (feb., may., ago., nov.) (*)		Interés máximo bancario para operaciones no reajustables	1652
SISTEMA FINANCIERO		Interés y costo alternativo del encaje en el sistema bancario en operaciones entre 30 y 89 días	1650
Sistema financiero: resultado líquido anual	1629	Tasas de interés y rentabilidades. Tasas de interés promedio del sistema financiero (TIP)	1639
SUELDOS Y SALARIOS		Tasa de interés para operaciones a 30 días	1650
Estadísticas de sueldos, salarios, subsidios y asignaciones legales. Escala única de sueldos del sector público (ene., may., sep.) (*)		Spread de tasas de interés en operaciones de 30 - 89 días	1649
Reajustes periódicos de sueldos y salarios (ene., may., sep.) (*)		TASAS DE INTERÉS INTERNACIONALES	
		Tasa Libo a 180 días para operaciones en dólares	1658
		Tasa Prime para operaciones en dólares	1659
		Tasa Euribor para operaciones en dólares	1660

	Pág.		Pág.
TIPO DE CAMBIO		UNIDADES	
Véase COTIZACIÓN DE MONEDAS EXTRANJERAS		Unidad de fomento.	1798
		Unidad reajutable	1796
		Unidad tributaria	1795
UNIDAD DE FOMENTO			
Véase UNIDADES		(*) Estos cuadros estadísticos se publican en los meses señalados variando su periodicidad cuando se dispone de nuevos antecedentes.	

ÍNDICE DE GRÁFICOS

Comercio exterior	1689	Índice de producción y ventas industriales -	
Dinero privado	1609	SOFOFA	1767
Indicador mensual de actividad económica - (IMACEC)	1733	Tasa de desocupación a nivel nacional	1819
Índice de producción y ventas industriales - INE	1759	Tipo de cambio medio nominal	1715
		Variación del índice de precios al consumidor-INE	1787
		Variación del índice de precios al por mayor	1788